Los Vascos de Francia en Chile

DATOS BIOGRÁFICOS DEL AUTOR

Patricio Legarraga Raddatz, nace el 31 de agosto de 1962 en Santiago. Ingeniero civil electricista de la Universidad de Chile. Socio de la Agrupación de Profesionales de Origen Vasco. Socio Fundador del Centro Navarro de Chile. Socio del Centro Vasco Eusko Etxea de Santiago. Miembro numçrio del Instituto Chileno de Investigaciones Genealógicas y Director de la Revista de Estudios Históricos. Miembro correspondiente de la Academia Americana de Genealogía. Ha publicado tres libros anteriormente: "*La Familia Raddatz en Chile (1857 - 1991)*", Santiago, 1992; coautor junto a Agustín Otondo del libro "*Emigración a Chile del Valle de Baztán (Navarra) en el siglo XX*", Pamplona, 1999, editado por el Gobierno de Navarra, Departamento de Presidencia e Interior; "*Frutillar - Genealogías de Familias Alemanas*", Santiago, 2002. Es autor del artículo "*Les Duchesne, français émigrés au Chili*", publicado en el Nº82, de la Revista "*Nos Ancêtres et Nous, Revue des Sociétés Généalogiques de Bourgogne*", 1999; "*Les HIRIART de la maison Beaulieu a Macaye*", en la "*Revue du Centre Généalogique des Pyrénées-Atlantiques*" (CGPA), Nº74, juin 2003. Además colaboraciones suyas han aparecido en la Revista de Estudios Históricos del Instituto Chileno de Investigaciones Genealógicas: Nº37 de 1993; Nº38 de 1994; Nº39 de 1995; Nº42 de 2000-2001; Nº43 de 2002, Nº44 de 2003 y Nº46 de 2005.

TÍTULO
Los Vascos de Francia en Chile

AUTOR Y EDITOR
Patricio Legarraga Raddatz
E-mail : patricio.legarraga@gmail.com
Santiago - Chile

DISEÑO DE PORTADA
Job López Góngora

IMPRESIÓN
Impreso por Ka2: Diseño e Impresión
Santiago - Chile
Tercera Edición Revisada – Junio de 2020

INSCRIPCIÓN
Registro Propiedad Intelectual
Inscripción Nº146.102
de fecha 29 de marzo de 2005

"**TODA COMUNICACIÓN AL AUTOR, QUE SERÁ BIENVENIDA, ESPECIALMENTE SI ES CRÍTICA, SE PUEDE EFECTUAR A ESTAS MISMAS DIRECCIONES Y MEDIOS**".

Patricio Legarraga Raddatz

Los Vascos de Francia en Chile

Tomo IV

(Etchepare - Hourton)

■ ETCHEPARE

Etimología: **etxe + kapare**: Casa principal, casa noble.

FAMILIA 1

I. *Pierre Etchepare*, nace por 1764, fallece a la edad de 89 años el 06-01-1853 en la cas *Erteinua* en Espelette[1]. Casó con Dominique Duhalde, residentes en Macaye, y luego en Espelette. Padres de:

1. *Gracienne Detchepare Duhalde*, nace 1796 Macaye[2].
2. *Dominique Detchepare Duhalde*, nace 1801 Macaye[3].
3. *Martin Etchepare Duhalde*, (sigue en II).
4. *Jean Detchepare Duhalde*, nace 1806 Macaye[4].
5. *Dominique Detchepare Duhalde*, nace 1808 Macaye[5].

II. *Martin Etchepare Duhalde*, nace 12-11-1803 Macaye[6], fallece 11-11-1864 Coronel. Casó 27-07-1834 Espelette[7] con Marie (dite Maïder) Borda Haran, (ver Borda). Testigos del matrimonio: Etienne Denis, instructor de 28 años, Jean Martin Diharassary, de 29 años, Martin Halty, chocolatero de 24 años, Dominique Halty, labrador de 25 años, los 4 residentes en Espelette.
Labrador y luego comerciante en Espelette hasta 1840. A partir de 1841 fue labrador en Aïnhoa. Posteriormente fue comerciante en Coronel. Hijos :

III.A. *Jeanne* (figura como María del Carmen) *Etchepare Borda*, n.01-03-1834 en la casa *Dolharecoborda* de Espelette[8]. Testigos: Jean Halty, labrador de 61 años, Guillaume Etchegaray, curtidor de 46 años, ambos domiciliados en Espelette. Casada con Jean Baptiste Pouchucq Larroulet, (ver Pouchucq).

III.B. *Jean Etchepare Borda*, n.09-03-1837 en la casa *Dolharecoborda* de Espelette[9]. Testigos: Jean Borda, de 24 años y Jean Haran, de 50 años, ambos domiciliados en Espelette. Fallece 20-07-1893 Santiago. Comerciante en Santiago. Casado con Gratianne Orthusteguy Irigoin, (ver Orthusteguy)[10]. Con descendencia

1. Juan Etchepare Orthusteguy, nace 13-08-1874, bautizado el 08-10-1874 en la iglesia Nuestra Señora de las Mercedes, Soriano, Uruguay[11].

III.C. *Nicolas Etchepare Borda*, n.20-07-1838 en la casa *Dolharecoborda* de Espelette[12]. Testigos: Jean Pierre Berindoague, antiguo chocolatero de 64 años, Martin Olhagaray, comerciante de 42 años, ambos domiciliados en Espelette.

III.D. *Marie Anne Etchepare Borda*, n.26-12-1839 en la casa *Dolharecoborda* de Espelette[13]. Testigos: Dominique Halty, carnicero de 32 años y Martin Halty, chocolatero de 29 años, ambos domiciliados en Espelette. Casada con Charles Etchegaray Habans, (ver Etchegaray).

III.E. *Marie (dite Dominique) Etchepare Borda*, n.24-03-1841 en la casa *Ahunxaenea* de Aïnhoa[14]. Testigos: Pierre Etchart, instructor de 44 años y Martin Dirube, carnicero de 44 años, ambos domiciliados en Aïnhoa. Residente en Santiago desde 1875, fallece 27-04-1883 Santiago.
Casada el 20-01-1877 Santiago[15] con François Allamand Bardel, nacido 25-07-1852 Sallanches (Haute-Savoie), Francia, hijo de Jean François Allamand y Rosalie Bardel[16]. Curtidor en Santiago. Se le cita en 1904 con la "curtiembre Limache" en Limache[17]. En 1905 se le cita con curtiduría en Limache.

Viudo de Dominique Etchepare, se casó en segundas nupcias a la edad de 38 años, el 22-02-1890[18] en Santiago con Marie Louise Bonneu Salas, de 23 años, chilena, hija de Antonio Bonneu y María Salas. Fueron testigos: Manuel Delpiano y Eujenio Desplats. Luisa Bonneu falleció el año 1924 en Limache[19].

En 1890, comerciante, domiciliado en calle Libertad número 17, desde nueve años antes. En 1906 se le cita como curtidor en Limache.

[1] Insc. Nº1, 1853 Espelette. AD64 1793-1878 pág.1259/1271.
[2] Relevé 1796 Macaye, Groupe Hasparren.
[3] Relevé 1801 Macaye, Groupe Hasparren.
[4] Relevé 1806 Macaye, Groupe Hasparren.
[5] Relevé 1808 Macaye, Groupe Hasparren.
[6] Relevé 1803 Macaye, Groupe Hasparren.
[7] Insc. Nº4, 1834 Espelette.
[8] Insc. Nº9, 1836 Espelette.
[9] Insc. Nº9, 1837 Espelette.
[10] Insc. Nº114, 1893 Portales.
[11] www.familysearch.org
[12] Insc. Nº22, 1838 Espelette.
[13] Insc. Nº11, 1839 Espelette.
[14] Insc. Nº10, 1841 Aïnhoa.
[15] Parroquia Santa Ana, página 362, 1877.
[16] Consulado de Francia en Chile.
[17] Vega, 1904, op. cit.
[18] Insc. M°59, 1890 Portales.
[19] Insc. N°120, 1924 Limache.

En Limache a 25-07-1904 don Francisco Allamand de este domicilio se constituyó deudor de don Joaquín de la Cerda por la cantidad de ($3000) [20].

En Limache a 05-09-1919 se concede la posesión efectiva de la herencia quedada al fallecimiento de don Francisco Allamand Delaqui, a sus hijos legítimos Berta Leontina, Ema y Luis Eduardo Allamand Bonneu[21].

En la ciudad de Limache a trece de febrero de 1925, según posesión efectiva constante de la inscripción número 439, corriente a fojas 372, vuelta del Registro de Propiedades del año 1919, los señores Berta Leontina, Ema y Luis Eduardo Allamand Bonneu, de este domicilio, como herederos de don Francisco Allamand Delaqui, son dueños de una casa-quinta situada en esta ciudad, primera subdelegación. Por causa de muerte de la cónyuge doña María Luisa Bonneu de Allamand, la propiedad se inscribió a nombre de la misma sucesión a fojas 167 número 193 del Repertorio de propiedades del año 1918[22].
Descendencia[23]:

IV.A Marie Noeline Allamand Etchepare, n.18-09-1878 Santiago, domiciliada en Ustaritz. Casada 27-06-1898 Ustaritz con Justin Piere Cassiau, n.10-12-1866 Bayonne, casó de 31 años de edad, fabricante de muebles, domiciliado con su madre en Bayonne. Hijo de Jean Cassiau, fall. 18-12-1870 Bayonne, y de Marie Douthèe Castagnet, de 56 años. Fue testigo Edmond Duronea, doctor en medicina, su primo por alianza, de 49 años, domiciiado en Ustaritz. Fueron testigos Jean Pierre Etcheverry, de 51 años, rentista, domiciliado en Ustaritz, Martin Duhart, 51 años, rentista, domiciliado en Ustaritz; Jean Dupont de 62 años, rentista, domiciliado en Saint Jean de Luz, tío de la esposa; Pierre Hyppolyte Castagnet, 64 años, domiciliado en Bayonne, tío del esposo[24].

IV.B. Jean François Allamand Etchepare, n.19-02-1881 Santiago, fallece 20-02-1938, sep. Cementerio General de Santiago. Se educó en Francia. Después regresó a Chile y fue empleado hasta 1905.

En Santiago a 05-05-1899 don Benjamín Martínez solicitó la siguiente inscripción: "Don J. Miguel Etchepare otorgó ante el notario don Florencio Márquez de la Plata en 29-12-1897 consta: que a fin de garantizar el fiel cumplimiento del cargo de curador del menor don Juan Allamand i Etchepare que se le va a discernir, constituye hipoteca sobre su casa i sitio número 40 de calle San Pablo de esta ciudad cuyos deslindes son al Norte, con la calle de San Pablo, al Sur con don Ricardo Vives; al Oriente, con doña Rosa Amelia Pinaqui; i al Poniente, con doña Rosario Achurra. El título se encuentra inscrito a fojas 781 i bajo el N°1176 del libro correspondiente al año de 1896"[25].

Industrial desde 1908 a 1913. Dedicado a la agricultura desde 1914.

En Santiago a 18-04-1912, Don Juan Allamand es dueño de un sitio y casa en el barrio Independencia de esta ciudad, y deslinda actualmente al Norte i Oriente con Doña Carmela Espinola viuda de Cobo; al Sur calle de Lastra con apertura; i al Poniente, en su esquina Norte con Maisonnave i Compañía, i en el resto con un doctor Durán de Valparaíso, doña Ludgarda Finbuch de Castro i don Teobaldo Brugnolli. Adquirió esta propiedad por compra que hizo a la sociedad Maisonnave i Compañía, representada por los señores Pedro Vivent y Alberto Beaudomin, por el precio de (30000$). El comprador constituyó gratuitamente i a perpetuidad una servidumbre de tránsito sobre la propiedad por compra i a favor de la fábrica de calzado de los vendedores[26].

Matrimonio de Jean François Allamand Etchepare y Berthe Madaune Courrèges el 24 de julio de 1907 en la Viña Concha y Toro, en Pirque.

[20] Mutuo Hipotecario. Insc. N°46 Limache. Anotado en el Repertorio bajo el N°221.
[21] Insc. N°439, Fojas 372V 373V Limache. Posesión efectiva anotado en el Repertorio bajo el N°638.
[22] Insc.N°100, fojas 73V 74 Limache. Herencia Berta Allamand y otros
[23] Descendencia proporcionada por el Sr. Frederic Smith, de Santiago.
[24] Insc. Nº6, 1898 Ustaritz.
[25] Hipoteca Anotada en el Repertorio con el N° 1443.
[26] Insc. N°4034, Fojas 1916V 1917, 1912 Santiago.

El señor Allamand poseía el fundo Santa Teresa de Chequén, en Duao, de 200 cuadras regadas. Propietario, también, de una empresa de transportes, compuestas de dos camiones Panhard et Levassor, de 5 toneladas, un Berliet de 5 toneladas y un Ford de 13/2 toneladas.
Socio de varias e importantes firmas comerciales y también fue Gerente de la Feria de Talca. Su capital en ejercicio era de $ 300,000. Ingresó a la "Sociedad Unión Comercial", el 01-06-1912[27]. Se le cita domiciliado en el fundo Porvenir en Talca.
El 1922 la "Sociedad Allamand i Madaune", con domicilio en Talca, es dueña de una propiedad en la calle Lastra N°5. Adquirió esta propiedad por el aporte que hizo el socio don Juan Allamand. El otro socio es don Ramón Madaune[28].

En 1925-26 Director de la "Feria Talca". Accionista de la Feria con 4.200 acciones.

Casado el 24-07-1907 Pirque, Santiago[29] con Claire Marie Berthe Madaune Courrèges, n.06-06-1885 Eaux Bonnes, Béarn, fallece 18-09-1973 Santiago, a la edad de 88 años, sep. Cementerio General de Santiago. con descendencia:

Hija de Jean Madaune Canton-Bacara, nace 02-12-1842 Bénéjacq, fallece 20-09-1896 Eaux-Bonnes, doctor en medicina, casado 02-10-1873 Eaux-Bonnes con Sabine Francoise Pauline Courrèges, nace 04-06-1852 Eaux-Bonnes , fall. 31-05-1922 Talca, sep. Cementerio General de Santiago, hija e Pierre Plantarrose-Courreges, nace 1813, fallece 1871 y Marie Jeanne Camfranc-Martinet, nace 1813.

Del matrimonio Madaune-Courreges, nacieron:

1. Pierre Georges Madaune Courrèges, nace 19-03-1879 Buenos Aires, fallecido 16-09-1898 Santiago, a la edad de 19 años.

2. Raymond Paul André Madaune Courrèges, nace 17-06-1880 Eaux-Bonnes, fallece 06-06-1922 Talca. Llegó a Chile el 16 de mayo de 1897 en el vapor "Orellano". Trabajó en la viña Concha y Toro de Pirque[30]. Casado 07-03-1907 Santiago, con Charlotte Catherine Marie Dorlhiac, nace 1887, fallece 1950. Hijo:

a) Pierre Madaune Dorlhiac, nace por 1910.

3. Claire Marie Berthe Madaune Courrèges, 1885-1973.

De esta familia llega a Chile Jean Courréges, nacido 03-05-1861 en Bénéjacq, (Bajos Pirinéos), hijo de Jean Vinscent y de Guilbern Rosalie. Casado en agosto (el 3 o 4) de 1895 con Jeanne Rosine Bonlander. Llegó a Chile en marzo de 1890 en el barco "Atlántico". Carpintero en calle Cueto N°8 en Santiago.

V.A. (Pablo) Juan Bautista Allamand Madaune, nace 05-08-1909 Santiago[31], fallece 03-03-2003 Santiago[32], sepultado en el Cementerio General de Santiago. Médico-cirujano, fue titular de la Cátedra "A" de Cirugía de la Escuela de Medicina y Profesor Emérito de la Universidad de Chile. Tuvo numerosas publicaciones y fue autoridad mundial en la cirugía del quiste hidatídico. Recibió el título de Maestro de la Cirugía Chilena por su labor pionera en distintas áreas de su disciplina, y fue miembro de número de la Academia de Medicina del Instituto de Chile. Casado 22-08-1935 Santiago[33] con Inés Elvira Grado Lemétayer, n.07-05-1916 Santiago[34], hija de Carlos Grado y Consuelo Lemétayer; y en segundas nupcias 06-09-1965 Distrito Federal, México[35] con Josefina Alicia Molinari Corradini, n.03-06-1925 Puerto Montt[36], hija de Luis Molinari y Teresa Corradini. Hijos:

1. Juan Pablo Allamand Grado, nace 08-12-1936 Santiago[37]. Médico-cirujano, especializado en cirugía abdominal. Director Médico de la Clínica Santa María. Casado 13-07-1964 Santiago[38] con María Olivia Wedeles Grez, nacida 26-09-1942 Santiago[39], hija de Juan Manuel Wedeles y María Olivia Carolina Grez Matte. Hijos:

a) María Paz Allamand Wedeles, n.06-07-1965 Santiago[40]. Casó 26-10-2000 Santiago[41] con Dennis Paul Korte, nace 09-03-1965.

[27] Soto, 1932, op. cit.
[28] Insc. N°2628, Fojas 1416V 1417V, 1923 Santiago.
[29] Insc. N°14, 1907 Pirque. En el índice de matrimonio figura José Francisco Allamand Etchepare, casado con Berta Madaune Courreges,
[30] Registro Consulado de Francia en Chile.

[31] Insc. N°1129, 1909 Recoleta.
[32] Insc. N°203, 2003 Las Condes.
[33] Insc. N°1.139, 1935 Moneda.
[34] Insc. N°3.075, 1916 Moneda.
[35] Insc. N°517, 2003 Santiago.
[36] Insc. N°442, 1925 Puerto Montt.
[37] Insc. N°3.759, 1936 Providencia.
[38] Insc. N°94, 1964 Providencia.
[39] Insc. N°3.988, 1942 Recoleta.
[40] Insc. N°1403, 1965 Recoleta.
[41] Insc. N°549, 2000 Vitacura.

b) Juan Pablo Allamand Wedeles, n.21-03-1969 Santiago[42].
c) Francisca Allamand Wedeles, n.24-01-1979 Santiago[43], casada 02-11-2005 Santiago[44] con Benjamín Viel Capocchi, nace 04-12-1975 Santiago[45], hijo de Oscar Andrés Viel Alarcón y María Pía Capocchi Giaconi.

2. Marie Claudine Consuelo Allamand Grado, n.26-01-1941 Santiago[46]. Fonoaudióloga especializada en trastornos del lenguaje causados por trauma. Reside en Los Angeles, U.S.A. Casada 30-03-1962 Santiago[47] con el Dr. Sergio Abraham Mandiola Benedicto, nace 05-12-1933. Hijos:

a) Sergio Ramón Mandiola Allamand, n.25-01-1963 Santiago[48]. Soltero.
b) Francisco Jorge Mandiola Allamand, n.17-07-1964 Santiago[49]. Casó 11-06-1994 Los Angeles, California EEUU[50], con Jennifer Anne Tsang, nace 10-09-1964.
c) Bernardita María Mandiola Allamand, n.28-03-1967 Santiago.

3. Francisco Miguel Allamand Grado, n.23-04-1944 Santiago[51]. Médico-cirujano especializado en cirugía toráxica y cardiovascular; c1/c Verónica Rosa Eyzaguirre Demangel, nace 24-07-1944 Santiago[52], hija de Alfredo del Sagrado Corazón Eyzaguirre Infante y María Ivette Demangel Visscher, (cm2 09-08-2003 Santiago[53] con Claudio Joaquín Croquevielle Pérez, nacido 18-06-1936); cm2, 27-06-1992 Santiago[54] con María Paulina Turner Olea, nacida 27-06-1963 Talca[55], hija de Ricardo Luis Turner Collins y María Soledad Olea Garin. Hijos:

a) María Verónica Allamand Eyzaguirre, n.10-10-1973 Santiago[56], casó 24-10-1977 Santiago[57] con Tomás José Fernández Macowan, nace 17-04-1973 Santiago[58], hijo de Manuel Gavino Fernández Díaz y Milicent Joan Macowan Rimassa.
a1) Santiago Francisco Fernández Allamand. Sepultado 25-03-2005 en el Cementerio Parque del Recuerdo de Santiago.
b) María Soledad Allamand Eyzaguirre, n.05-04-1975 Santiago[59], casó 02-01-1998 Santiago[60] (divorcio 20-01-2011) con Max René von Dessauer Castellón, nace 28-06-1968.
c) Juan Francisco Allamand Turner, n.12-11-1986 Santiago[61]. Soltero.
d) Marie Pauline Allamand Turner, n.26-04-1988 Santiago[62], casó 12-10-2012 Río Bueno[63] con Luis Felipe Momberg Kuschel, nacido 07-11-1984 Osorno[64], hijo de Luis Alberto Momberg Bórquez y Carmen Magdalena Kuschel Torrealba.
e) María Teresa Allamand Turner. Sepultada 30-05-1990 en el Cementerio Parque del Recuerdo de Santiago
f) María Trinidad Allamand Turner, n.27-04-1992 Santiago[65]. Soltera.
g) Beatriz Allamand Turner, n.03-07-1995 Santiago.
h) Carmen Allamand Turner, n.09-05-1997 Santiago.

4. Marie Paulette Renée Allamand Grado, n.17-06-1949 Santiago[66]. Periodista especializada en políticas culturales. Casada 15-10-1971 Santiago[67] con Jaime Alfonso Correa Undurraga, nace 24-02-1945 Santiago[68], hijo de Aliro Rafael Correa Sepúlveda y María Teresa Francisca Undurraga Lira. Hijos:

a) Juan Luis Correa Allamand, n.09-05-1973 Santiago[69]. Casó 04-04-2006 Santiago[70] con Eva Paulina Frederick Parada, nace 01-05-1976 Santiago[71], hija de Ramón Luis Frederick González y Nancy Ernestina Parada Sepúlveda.
b) Javiera Francisca Correa Allamand, n.30-04-1975 Santiago[72], casó 03-04-2004 Santiago[73] con

[42] Insc. N°773, 1969 Recoleta.
[43] Insc. N°207, 1979 Recoleta.
[44] Insc. N°684, 2005 Vitacura.
[45] Insc. N°109, 1976 Recoleta.
[46] Insc. N°649, 1941 San Miguel.
[47] Insc. N°156, 1962 Las Condes.
[48] Insc. N°496, 1963 San Isidro.
[49] Insc. N°2.786, 1964 San Isidro.
[50] Insc. N°1.152, 1994 Santiago.
[51] Insc. N°1.715, 1944 San Miguel.
[52] Insc. N°417, 1945 Recoleta.
[53] Insc. N°411, 2003 Providencia.
[54] Insc. N°1.191, 1992 Las Condes.
[55] Insc. N°2.129, 1963 Talca.
[56] Insc. N°1.914, 1973 Las Condes.
[57] Insc. N°1.224, 1977 Las Condes.
[58] Insc. N°1.914, 1973 Providencia,
[59] Insc. N°1.456, 1975 Las Condes.
[60] Insc. N°6, 1998 Las Condes.
[61] Insc. N°6.644, 1986 Las Condes.
[62] Insc. N°2.607, 1988 Las Condes.
[63] Insc. N°82, 2012 Río Bueno.
[64] Insc. N°1.380, 1984 Osorno.
[65] Insc. N°3.466, 1992 Las Condes.
[66] Insc. N°1.076, 1949 Recoleta.
[67] Insc. N°1.239, 1971 Las Condes.
[68] Insc. N°198, 1945 Ñuñoa.
[69] Insc. N°1.022, 1973 Recoleta.
[70] Insc. N°198, 2006 Vitacura.
[71] Insc. N°1.451, 1976 Las Condes.
[72] Insc. N°1.659, 1975 Recoleta.
[73] Insc. N°172, 2004 Vitacura.

Mauricio Henry Dell Molina, nacido 21-09-1972 Santiago[74], hijo de Arturo Enrique Dell Cargill y Eliana Antonieta Molina Leiva.
c) Francisca Isidora Correa Allamand, n.11-03-1977 Santiago[75], casó 08-08-2005 Santiago[76] (divorcio 17-06-2009) con Fernando Buttazzoni Chacón, nacido 10-02-1974.

5. Marie Amélie Inés Allamand Grado, n.29-04-1952 Santiago[77]. Profesora de Estado en la asignatura de Inglés, y empresaria paisajista. Casada 26-11-1971 Santiago[78] con Frederic Ellsworth Smith Bravo, nace 11-01-1948 Santiago[79], hijo de Ellsworth Parker Smith y Berta Eugenia Bravo Silva. Hijos:

a) Duncan John Smith Allamand, n.27-01-1973 Santiago[80]. Casó 11-10-1999 Santiago[81] con Marcela Carolina Cortés del Campo, nace 09-06-1971 Concepción[82], hija de Marcial Miguel Cortés Toro y Lilian del Carmen del Campo Rojas.
b) Moira Cathleen Smith Allamand, n.23-12-1977 Valdivia[83]. Casó 16-12-2004 Santiago[84] (divorcio 10-12-2009) con Sebastián Andrés Mahaluf Pinto, nace 04-05-1976.

V.B. Juana Dominga María Teresa (dite Maïté) Allamand Madaune, nace 29-10-1911 Talca[85], fallece 01-03-1996. Sepultada en el Cementerio General de Santiago.

Escritora conocida por obras destinadas al público infantil, como *Alamito el Largo* y *Navidad bajo la Cruz del Sur*, inspiradas en su propia infancia talquina, y narrativa también ambientada en el campo, como *El funeral del diablo* y *Renovales* o dedicada a su juventud urbana como *Huellas en la Ciudad* pero dirigidas a un público más amplio.

Maïté Allamand Madaune

Recibió el Premio Municipal de Cuento 1961, Madre del Año 1962 y el homenaje internacional del Ibby que asocia a los autores del tema. Casada con el Dr. Luis Fernando Andrés Hervé Lelièvre, sep. 17-04-1998 Mausoleo Familia Armand Hervé en el Cementerio General de Santiago. Decano profesor de la Facultad de Medicina de la Universidad de Chile. En el año 1964 el Hospital Barros Luco Trudeau se consolidó como un centro docente asistencial con la llegada de la cátedra "I" de Medicina, a cargo del Prof. Luis Hervé Lelievre[86]. Miembro de número de la Academia de Medicina del Instituto de Chile; padres de:

1. Luis Juan Armando Emilio Hervé Allamand, n.23-02-1941 Santiago[87]. Médico-cirujano. Casado 20-03-1969 Santiago[88] con Mónica Matilde Decher von Bennewitz, nace 20-04-1946 Concepción[89], hija de Osvaldo Decher Kaelin y Berta von Bennewitz Riverin. Hijos:

a) Cecilia Mónica Hervé Decher, n.05-10-1971 Santiago[90]. Casó 05-06-1997 Santiago[91] con José de Sa, nacido 31-07-1966.
b) Paulina Ximena Hervé Decher, n.06-08-1973 Santiago[92]. Casó 16-06-2000 Santiago[93] con José Rodolfo Ríos Raggio, nacido 02-12-1965 Santiago[94], hijo de José Gregorio Ríos Vial y María Marta Raggio de Tomasi.

[74] Insc. N°4.372, 1972 Providencia.
[75] Insc. N°1.088, 1977 Recoleta.
[76] Insc. N°462, 2005 Vitacura.
[77] Insc. N°1.641, 1952 Providencia.
[78] Insc. N°1.392, 1971 Las Condes.
[79] Insc. N°169, 1948 San Isidro.
[80] Insc. N°1.138, 1973 Universidad.
[81] Insc. N°476, 1999 Vitacura.
[82] Insc. N°1.404, 1971 Concepción.
[83] Insc. N°973, 1977 Valdivia.
[84] Insc. N°602, 2004 Vitacura.
[85] Insc. N°1682, 1911 Recoleta.

[86] Osorio Solís, Guido, "*Reseña histórica de la Facultad de Medicina de la Universidad de Chile en el Campus Sur*".
[87] Insc. Nº1.332, 1941 Recoleta.
[88] Insc. Nº172, 1969 Providencia.
[89] Insc. Nº1.841, 1946 Concepción.
[90] Insc. Nº2.131, 1971 Recoleta.
[91] Insc. Nº269, 1997 Vitacura.
[92] Insc. Nº3.399, 1973 Providencia.
[93] Insc. Nº303, 2000 Vitacura.
[94] Insc. Nº5.386, 1965 San Isidro.

Francisco Hervé Allamand

2. Francisco Enrique Isidoro Hervé Allamand, n.03-11-1942 Santiago[95]. Geólogo, profesor de la Universidad de Chile; casó en primeras nupcias 06-08-1965 Santiago[96] con Beatriz Espejo Ballivián, nacida 13-03-1939; c2/c Cristina Maureira. Hijos:

a) Anne Beatrice Hervé Espejo, n.15-05-1967 Francia[97]. Casó 16-11-1994 Santiago[98] con Ernesto Daniel Melkonian Tumani, nacido 04-01-1962 Santiago[99], hijo de Ernesto Carnik Melkonian Cadi y Mayder Tumani Kouri-Monkdessi.
b) Dominique Marie Thérese Hervé Espejo, n.20-04-1969 Santiago[100]. Soltera.
c) Francisco Ignacio Hervé Espejo, n.01-03-1971 Santiago[101]. Casó 15-12-2007 Algarrobo[102] con Paola Lorena Saavedra Suárez, nace 15-11-1971 Santiago[103], hija de René Iván Saavedra Rioseco y Victoria del Carmen Suárez Salinas.

3. Marcelo Pedro Jerónimo Hervé Allamand, n.18-02-1945 Santiago[104]. Médico veterinario, profesor de la Universidad Austral de Chile. Casado 11-06-1971 Santiago[105] con Mónica Julia Fernández Donoso, nace 24-03-1948 Santiago[106], hija de Raúl Fernández Correa y Marta Donoso Infante. Hijos:

a) Marcelo Jerónimo Hervé Fernández, n.19-05-1972 Valdivia[107]. Casó 28-07-2001 Valdivia[108] con María Alejandra Pérez Rossi, nace 11-03-1972 República Popular China, hija de Fernando Pérez Egert y Edda Rossi Zerega.
b) Nicolás Armando Luis Hervé Fernández, n.23-05-1975 Valdivia[109]. Soltero.
c) Pedro Hervé Fernández, n.24-08-1981 Valdivia.
d) Pelayo Andrés Hervé Fernández, n.22-03-1986 Valdivia[110]. Soltero.

4. Christiane María Teresa Hervé Allamand, n.08-11-1948 Santiago[111]. Profesora de Estado en las asignaturas de Biología y Química, casó 07-12-1971 Santiago[112] con Raúl Antonio de la Puente Peña, nace 21-11-1943 Santiago[113], hijo de Rafael Antonio Amador de la Puente Moder y Fresia Orfelia Peña Vega. Hijos:

a) Mariana de la Puente Hervé, n.06-06-1972 Santiago[114]. Soltera.
b) Sebastián de la Puente Hervé, n.09-06-1976 Santiago[115]. Casó 29-08-2008 Santiago[116] con Raquel Catalina Allende Torrijos, nace 17-03-1976 San Bernardo[117], hija de Oscar Allende Muñoz y Sonia Raquel Torrijos Gatica.

5. Miguel Antonio Bernardo Hervé Allamand, n.27-08-1950 Santiago[118]. Geólogo. Casado 07-10-1976 Santiago[119] con Paulina Isabel Claude Yávar, nace 25-08-1951 Santiago[120], hija de Enrique Emilio Claude Fonck y María Delia Yávar Laiseca. Hijos:

a) Miguel Alejandro Hervé Claude, n.02-10-1977 Santiago[121]. Casó 15-06-2012 Santiago[122] con María Paz Rivas Pizarro, nace 29-05-1981 Santiago[123], hija de Martín Patricio Rivas García y Bernarda del Carmen Pizarro Roldán.

[95] Insc. Nº4.351, 1942 Recoleta.
[96] Insc. Nº436, 1965 Providencia.
[97] Insc. Nº111, 1968 Recoleta.
[98] Insc. Nº1.970, 1994 Las Condes.
[99] Insc. Nº230, 1962 Recoleta.
[100] Insc. Nº2.348, 1969 Universidad.
[101] Insc. Nº1.806, 1971 Universidad.
[102] Insc. Nº102, 2007 Algarrobo.
[103] Insc. Nº1.176, 1971 Portales.
[104] Insc. Nº533, 1945 Recoleta.
[105] Insc. Nº470, 1971 Providencia.
[106] Insc. Nº790, 1948 Recoleta.
[107] Insc. Nº721, 1972 Valdivia.
[108] Insc. Nº366, 2001 Valdivia.
[109] Insc. Nº602, 1975 Valdivia.
[110] Insc. Nº500, 1986 Valdivia.
[111] Insc. Nº2.398, 1948 Recoleta.
[112] Insc. Nº936, 1971 Providencia.
[113] Insc. Nº2.690, 1943 Universidad.
[114] Insc. Nº7.606, 1972 Universidad.
[115] Insc. Nº2.118, 1976 Las Condes.
[116] Insc. Nº706, 2008 Las Condes.
[117] Insc. Nº275, 1976 San Bernardo.
[118] Insc. Nº1.951, 1950 Recoleta.
[119] Insc. Nº607, 1976 Providencia.
[120] Insc. Nº1.537, 1951 San Isidro.
[121] Insc. Nº3.361, 1977 Las Condes.
[122] Insc. Nº473, 2012 Las Condes.
[123] Insc. Nº2.483, 1981 Recoleta.

b) Luis Pablo Hervé Claude, n.01-03-1980 Santiago[124]. Soltero.
c) Josefina Hervé Claude, n.10-05-1983 Santiago[125]. Soltera.
d) Mauricio Hervé Claude, n.29-08-1984 Santiago[126]. Soltero.

V.C. Raymond Carlos Pedro Allamand Madaune, nace 12-12-1913 Santiago[127], fallece 17-07-1994 Santiago[128], sep. Cementerio General de Santiago. Mecánico y luego agricultor, administró las haciendas Catapilco y Bucalemu en Llo-Lleo. Combatió en la II Guerra Mundial. Estuvo en Dakar (Africa). Casado 11-09-1943 Santiago con Marta Valentina Zamorano Caperan, nacida 15-04-1919 Santiago[129]; padres de:

1. Raymond Stanislad Allamand Zamorano, n.29-01-1945 Santiago[130]. Ingeniero agrónomo y empresario agrícola, reside en Mendoza, República Argentina. Casado con Luz María Arrigoni. Hijos:
a) Cristián Allamand Arrigoni, n.02-07-1972 Mendoza.
b) Martín Allamand Arrigoni, n.07-09-1875 Mendoza.

2. Marthe Marie Jeanne Allamand Zamorano, n.12-09-1945 La Unión[131]. Profesora de Estado en la asignatura de Francés. Casada 25-10-1968 Santiago[132] con Roberto Santiago Güell Charles, nacido 05-10-1938 Santiago[133], hijo de Enrique Güell Galovart y Emilia Charles Uribe. Hijos:
a) Macarena Güell Allamand, n.21-03-1971 Santiago[134].Casó 19-07-1996 Santiago[135] con Roberto Eugenio Salinas Pauliac, nacido 07-05-1967 Santiago[136], hijo de Roberto Bienvenido Salinas Terra y Sonia Aurora Pauliac Castelli.
b) Begoña María Güell Allamand, n.01-12-1973 Santiago[137]. Casó 06-10-2000 Santiago[138] con Rodrigo Humberto Cañas Montt, nacido 19-06-1969 Viña del Mar[139], hijo de Fernando Cañas Palacios y María Teresa Montt Pascal.
c) Raimundo Güell Allamand, n.11-02-1976 Santiago[140]. Casó 23-09-2010 Santiago[141], con María Inés Herrera Daniel, nace 19-05-1978 Valparaíso[142], hija de Raúl Enrique Hiram Herrera Anabalón e Inés Alicia Daniel Bauerle.

3. Jean Pierre Allamand Zamorano, n.05-05-1948 Osorno[143]. Ingeniero agrónomo y empresario agrícola. Casado 14-04-1982 Temuco[144] con Erna Norma Barahona Schmidt. Hijos:
a) María Paz Allamand Barahona, n.28-04-1983 Temuco[145].
b) Gastón Allamand Barahona, n.23-06-1984 Temuco[146]. Soltero.

4. Louis Charles Gérard Allamand Zamorano, n.07-11-1949 San Antonio[147]. Oficial de la Armada. Casó 30-12-1975 Punta Arenas[148] con Nélida Martha Puratic Slavic, nace 29-07-1953 Punta Arenas[149], hija de Melivoy Velimir Dusan Puratic Karelovic y Nelida Julia Slavic Besmalinovic. Hijos:
a) Andrea Allamand Puratic, n.04-04-1977 Talcahuano[150]. Casó 26-06-2004 Chillán[151] con José Luis Abasolo Llaria, nace 15-09-1975 Santiago[152], hijo de José Luis Abasolo Vallejo y María Angela Llaria Peña.
b) Marta Allamand Puratic, n.02-08-1980 Valparaíso[153]. Casó 27-05-2008 Concón[154] con Rodrigo Alejandro Sepúlveda Fuentes, nace 28-12-1980 Traiguén[155], hijo de Antonio Segundo Sepúlveda Oliva y Rosa Elena Fuentes Ruiz.
c) Luis Carlos Allamand Puratic, n.04-05-1986 Valparaíso[156]. Soltero.

V.D. Suzanne Marie Carmen Simone Allamand Madaune, n.01-12-1921 Talca[157]. Asistente social,

[124] Insc. Nº1.200, 1980 Las Condes.
[125] Insc. Nº2.530, 1983 Las Condes.
[126] Insc. Nº4.260, 1984 Las Condes.
[127] Insc. Nº2136, 1913 Recoleta.
[128] www.geneafrance.com
[129] Consulado de Francia en Chile.
[130] Consulado de Francia en Chile.
[131] Insc. Nº569, 1946 La Unión.
[132] Insc. Nº703, 1968 Las Condes.
[133] Insc. Nº4.750, 1938 Moneda.
[134] Insc. Nº896, 1971 Moneda.
[135] Insc. Nº168, 1996 Lo Barnechea.
[136] Insc. Nº3.162, 1967 San Isidro.
[137] Insc. Nº4.671, 1973 Universidad.
[138] Insc. Nº213, 2000 Lo Barnechea.
[139] Insc. Nº768, 1969 Viña del Mar.
[140] Insc. Nº536, 1976 Las Condes.
[141] Insc. Nº583, 2010 Vitacura.
[142] Insc. Nº1.291, 1978 El Puerto.
[143] Consulado de Francia en Chile. Insc. N°1.045, 1948 Osorno.
[144] Insc. N°423, 1982 Temuco.
[145] Insc. N°681, 1987 Temuco.
[146] Insc. N°682, 1987 Temuco.
[147] Consulado de Francia en Chile. Insc. N°998, 1949 San Antonio.
[148] Insc. N°677, 1975 Punta Arenas.
[149] Insc. N°786, 1953 Punta Arenas.
[150] Insc. N°212, 1977 Talcahuano.
[151] Insc. N°455, 2004 Chillán.
[152] Insc. N°4.514, 1975 Universidad.
[153] Insc. N°1.351, 1980 El Puerto.
[154] Insc. N°3, 2008 Concón.
[155] Insc. N°13, 1981 Traiguén.
[156] Insc. Nº763, 1986 El Puerto.

casó 06-03-1943 Santiago[158] con Henry Jean Sève Jury, nacido 26-11-1914, fallece 17-02-1997 Chillán[159]; padres de:

1. Jean Sève Allamand, n.14-09-1946 Santiago. Ingeniero Forestal, reside en USA. Casado con Tang Jongkol. Hijos:
a) Elizabeth Sève Jongkol, n.20-11-1983.
b) Katherine Sève Jongkol.
c) Andrew Sève Jongkol.

2. Francisco Raúl Sève Allamand, n.20-10-1948 Santiago[160]. Abogado. Mayor (R) del Ejército. Casó 24-04-1975 Santiago[161] con María Cecilia Flaten Gazitúa, nace 04-09-1950 Santiago[162], hija de Lars Christian Flaten Agnes e Ibis Liliana Gazitúa Navarrete. Hijos:
a) Natalie Francoise Sève Flaten, n.11-02-1978 Santiago[163]. Casó 11-04-2007 Santiago[164] con Juan Pablo Uribe Aubel, nacido 11-11-1968 Santiago[165], hijo de Armando Manuel Uribe Vega y Carmen Gloria Uribe Herrera.
b) Paulette Agnes Sève Flaten, n.17-11-1983 Santiago. Actriz.
c) Christian Philippe Sève Flaten, n.19-01-1985 Santiago. Actor.

3. Pablo Ramón Sève Allamand, n.28-02-1952 Santiago[166]. Abogado y MBA, reside en USA. Casado con Amy Yiu-Fan Ting. Hijos:
a) John Paul Sève Ting, n.07-09-1981 Texas, USA[167]. Soltero.
b) Valérie Sève Ting, n.07-09-1983.

4. Nicole Berta Juana Elena Sève Allamand, n.08-10-1958 Santiago[168]. Profesora de Estado en la asignatura de Francés. Casada 06-06-1983 Santiago[169] con Germán Raúl Sims San Román, nace 18-05-1953 Santiago[170], hijo de Jorge Francisco Sims Lowen, ingeniero, y de Eliana Josefina San Román Acuña. Hijos:
a) Germán Nicolás Sims Sève, n.03-08-1984 Santiago[171]. Casó 02-05-2013 Santiago[172] con Teresita de los Andes Rozas Larrain, nacida 17-04-1986 Santiago[173], hija de Alberto Rozas Ortúzar y Mónica Eugenia Larrain Cruz..
b) Catalina Sims Sève, n.10-09-1987 Santiago[174]. Soltera.
c) Juan Pablo Sims Sève, n.04-02-1991 Santiago[175] Soltero.

V.E. Andrés Francis (Miguel) Allamand Madaune, n.09-05-1925 Talca[176]. Ingeniero civil y empresario, tuvo diversos cargos gerenciales. Alcalde de Vitacura. Fallece 06-08-2010 Santiago[177]. Sepultado en el Cementerio Parque del Recuerdo de Santiago. Casado 31-03-1952 Santiago[178] con María Margarita Zavala Pintos, nace 22-09-1931 Talcahuano[179], hija de Santiago Zavala Aguirre y Margarita Pintos Vila; padres de:

1. Miguel Alberto Allamand Zavala, n.05-06-1954 Santiago[180]. Ingeniero agrónomo y empresario. Casado 09-08-1979 Santiago[181] con Ana Francisca Aldunate Jaramillo, nace 10-03-1955 Santiago[182], hija de Guillermo Enrique Aldunate Carvallo y María Luisa Jaramillo Barriga. Hijos:
a) Ana Francisca Allamand Aldunate, n.12-08-1981 Santiago[183]. Soltera.
b) Miguel Luis Allamand Aldunate, n.22-09-1982 Santiago[184]. Casó 21-11-2008 Santiago[185] con María José Montané Granifo, nacida 27-06-1983 Santiago[186], hija de Sergio Augusto Gerardo Montané Salas y Paulina Granifo Grove.
c) Nicolás Allamand Aldunate, n.06-10-1983 Santiago[187]. Soltero.

2. Andrés Allamand Zavala, n.07-02-1956 Santiago[188]. Sus estudios secundarios los realizó en el Saint George´s College y en el Liceo José Victorino Lastarria. Los superiores, los cursó en la

[157] Insc. N°1.773, 1921 Talca.
[158] Insc. N°136, 1943 Recoleta.
[159] Insc. N°113, 1997 Chillán.
[160] Insc. Nº8.650, 1948 Providencia.
[161] Insc. Nº176, 1975 La Reina.
[162] Insc. Nº4.617, 1950 Moneda.
[163] Insc. Nº640, 1978 Las Condes.
[164] Insc. Nº311, 2007 Las Condes.
[165] Insc. Nº7.683, 1968 Universidad.
[166] Insc. Nº136, 1953 Recoleta.
[167] Insc. Nº2.956, 2004 Santiago.
[168] Insc. Nº3.123, 1958 Recoleta.
[169] Insc. Nº374, 1983 Providencia.
[170] Insc. Nº1.180, 1953 San Isidro.
[171] Insc. Nº3.972, 1984 Las Condes.
[172] Insc. Nº188, 2013 Lo Barnechea.
[173] Insc. Nº2.247, 1986 Las Condes.
[174] Insc. Nº5.113, 1987 Las Condes.
[175] Insc. Nº765, 1991 Providencia.
[176] Insc. Nº798, 1925 Talca.
[177] Insc. Nº77, 2010 Lo Barnechea.
[178] Insc. Nº138, 1952 Providencia.
[179] Insc. Nº1.115, 1931 Talcahuano.
[180] Insc. Nº1.701, 1954 Recoleta.
[181] Insc. Nº759, 1979 Las Condes.
[182] Insc. Nº759, 1955 Recoleta.
[183] Insc. Nº5.673, 1981 Las Condes.
[184] Insc. Nº5.856, 1982 Las Condes.
[185] Insc. Nº687, 2008 Vitacura.
[186] Insc. Nº3.569, 1983 Providencia.
[187] Insc. Nº5.223, 1983 Las Condes.
[188] Insc. Nº972, 1956 Recoleta.

Facultad de Derecho de la Universidad de Chile, donde obtuvo el título de abogado con distinción máxima en 1979.
Inició su trayectoria política durante su época universitaria al postularse como candidato, en 1972, en representación de la Juventud del Partido Nacional, a la Federación de Estudiantes Secundarios de Santiago. Posteriormente, en 1973, ejerció como Presidente de la Juventud del Partido Nacional Estudiantil.
En el año 1983 ingresó al recién constituido Movimiento de Unión Nacional, donde ocupó el cargo de Secretario General hasta 1984. Ese año fue elegido Presidente por un período de dos años. En 1987 fue uno de los fundadores de Renovación Nacional, partido que se formó tras una convocación a la unidad de la centroderecha realizada por él mismo. Dentro de esta colectividad, ocupó el cargo de Vicepresidente, hasta 1988 y, de Secretario General, hasta 1990, año en que fue elegido Presidente por dos años y, posteriormente, por otros dos más, de 1992 a 1994.
En esta época, participó además de otras actividades, siendo invitado permanente a diversos foros y conferencias internacionales para exponer sobre la realidad de Chile durante el gobierno militar y, también, para dar una referencia del proceso de transición a la democracia. Asimismo, asistió a reuniones de los Partidos Demócrata y Republicano de los Estados Unidos; del Parlamento Europeo en Bruselas; de los encuentros de la "Pacific Democratic Union" y del Comité de Asuntos Exteriores de la "International Democratic Union", agrupación de los principales partidos de centroderecha del mundo. En 1993 fue nombrado Subsecretario General de la Unión de Partidos Latinoamericanos (UPLA).

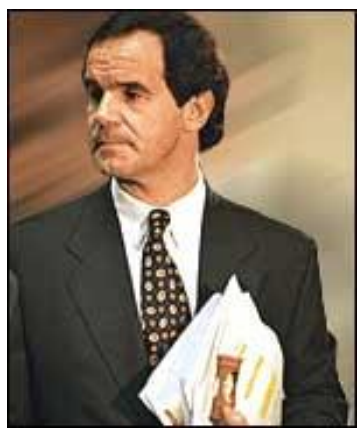
Andrés Allamand Zavala

Ese mismo año, en Diciembre, se postuló a Diputado por el Distrito Nº23 de Las Condes, Vitacura y Lo Barnechea, en la Región Metropolitana, resultando electo para el período 1994 a 1998. Integró la Comisión de Constitución, Legislación y Justicia. Casado 16-04-1979 Santiago (divorcio 28-12-2011)[189] con Bárbara Lyon Correa, nacida 26-08-1954 Santiago[190], hija de Víctor Constantino Lyon Navarrete y María Silvia Correa Marín; casado en segundas nupcias 17-03-2012 Santiago[191] con Marcela Cubillos Sigall, nacida 02-02-1967 Viña del Mar[192], hija de Hernán Cubillos Sallato y Marcela Tadea Sigall Ortúzar. Hijos:
a) María Olivia Allamand Lyon, n.03-07-1980 Santiago[193]. Soltera.
b) María Ignacia Allamand Lyon, n.29-08-1981 Santiago[194]. Casó 17-04-2010 San Bernardo[195] con Tiago Rodrigo Correa Girrulat, nacido 28-08-1981 Santiago[196], hijo de Rodrigo Fernando Correa López y Doraci Girrulat Bacca.
c) Juan Andrés Allamand Lyon, n.2-03-1988 Santiago. Falleció el 20-11-2003 a la edad de 15 años, padecía una parálisis cerebral desde que en marzo de 1990 cayó a una piscina.
d) Raimundo Allamand Lyon, n.25-11-1989 Santiago[197]. Soltero.

3. Pablo Allamand Zavala, n.31-12-1957 Santiago[198]. Arquitecto. Casado 18-07-1984 Santiago[199] con María Teresa del Pilar van der Werf Mery, nacida 05-03-1960 Santiago[200], hija de Siegard Hylco van der Werf Stap y María Teresa Mery Squella. Hijos:
a) Pablo Allamand van der Werf, n.31-07-1986 Santiago[201]. Soltero.
b) Thomas Allamand van der Werf, n.28-11-1990 Los Angeles, EEUU[202]. Soltero.
c) Dominique Allamand van der Werf, n.16-01-1996.

4. María José Allamand Zavala, n.21-12-1964 Santiago[203], fallece de cáncer el 17-05-2013

[189] Insc. N°265, 1979 Providencia.
[190] Insc. Nº1.994, 1954 Recoleta.
[191] Insc. Nº221, 2012 Vitacura.
[192] Insc. Nº184, 1967 Viña del Mar.
[193] Insc. Nº1.422, 1980 Recoleta.
[194] Insc. Nº3.882, 1982 Las Condes.
[195] Insc. Nº225, 2010 San Bernardo.
[196] Insc. Nº4.635, 1981 Las Condes.
[197] Insc. Nº915, 1990 Las Condes.
[198] Insc. Nº697, 1958 Recoleta.
[199] Insc. Nº1.172, 1984 Las Condes.
[200] Insc. Nº814, 1960 Recoleta.
[201] Insc. Nº3.947, 1986 Las Condes.
[202] Insc. Nº820, 1995 Santiago.
[203] Insc. Nº86, 1965 Recoleta.

Santiago, sep. Cementerio Parque del Recuerdo de Santiago. Diseñadora. Casada 18-03-1986 Santiago[204] (divorcio 27-01-2012) con Juan Carlos Latorre Nagel, nacido 11-10-1961 Santiago[205], hijo de Adolfo Latorre Subercaseaux y Elisabeth Agnes Nagel Holmer. Hijos:
a) Santiago Latorre Allamand, n.19-07-1991 Santiago[206]. Soltero.
b) Candelaria Latorre Allamand, n.20-04-1994 Santiago[207]. Soltera.
c) Concepción Latorre Allamand, n.19-12-1997 Santiago.

IV.C. Emma Allamand Montecinos, fallece 24-03-1886 Santiago[208]. Su padre Francisco Allamand, francés, comerciante de 36 años, domiciliado en calle la Libertad N°17. Fallece a la edad de 12 horas y que no estaba inscrita en el registro de nacimientos e hija de Doña Filomena Montesinos, chilena, de 32 años.

IV.D. Lafayette Allamand Montecinos, nace 1887 Santiago[209].

IV.E. Bérthe Léontine Allamand Bonneu, nace 1891 Santiago[210].

IV.F. Emma Ernestina Allamand Bonneu, nace 1899 Arequipa[211].
IV.G. Louis Edouard Allamand Bonneu, nace 1901 Arequipa (Perú). Domiciliado en Talca[212]. Casado con María Josefina Vega.

1. Jorge Hugo Allamand Vega, nace 18-11-1930 Nogales[213], casó 23-12-1957 Viña del Mar[214] con Marta Victoria Alvear Salas, nace 04-08-1939 Valparaíso[215], hija de Glicerio Alvear Alvear y Graciela Salas Orellana; padres de:

a) Marianela Edith Allamand Alvear, nace 09-03-1962 Viña del Mar[216]. Soltera. Madre de:
a1) Michel Osvaldo Allamand Allamand, nace 12-06-1985 Valparaíso[217]. Soltero.

b) José Marcos Allamand Alvear, nace 16-09-1963 Valparaíso[218]. Soltero.
c) Eduardo Alfonso Allamand Alvear, nace 17-10-1966 Viña del Mar[219].
d) María Cecilia Allamand Alvear, nace 07-01-1965 Viña del Mar[220]. Casó 27-09-1985 Viña del Mar[221] con Juan Carlos Caro Morales, nacido 23-03-1965.
e) Marcela del Carmen Allamand Alvear, nace 19-07-1969 Viña del Mar[222]. Casó 08-01-1993 Viña del Mar[223] con Jean Felfle, nace 20-03-1965.

2. Benito Osvaldo Allamand Vega, nace 22-07-1929, fallece 23-03-1983 Viña del Mar[224], casó 19-02-1953 Viña del Mar[225] (nulidad 14-07-1978) con Elena Olga Arancibia Vega, nace 16-03-1929 Viña del Mar[226], hija de Alejandro Arancibia y Elena Vega. Padres de:

a) María Antonieta Allamand Arancibia, nace 22-07-1953 Santiago[227] casó 27-04-1977 Viña del Mar[228] (divorcio 08-02-2010) con Eric Ricardo Máximo Richter Palacios, nace 23-09-1951 Valparaíso[229], hijo de Eric Richter Ferrari y Alba Lilian Palacios Silva. Padres de:
a1) Eric Osvaldo Richter Allamand, nace 03-01-1983 Viña del Mar[230]. Soltero.
b) Patricia Liboria Allamand Arancibia, nace 10-10-1954 Viña del Mar[231]. Casó 14-09-1977 Viña del Mar[232] (divorcio 17-06-2010) con Jorge Ignacio Rojo Rojo, nace 11-10-1952. Padres de:
b1) Alejandra Patricia Rojo Allamand, nace 27-03-1980 Valparaíso[233].

III.F. *Pierre Etchepare Borda*, n.24-06-1842 en la casa *Ahunxaenea* de Aïnhoa[234]. Testigos: Pierre Etchart, instructor de 45 años y Martin Dirube, carnicero de 45 años, ambos domiciliados en Aïnhoa. Sepultado en la bóveda de la familia Pedro Elissetche en Coronel.

[204] Insc. Nº429, 1986 Las Condes.
[205] Insc. Nº3.297, 1961 Recoleta.
[206] Insc. Nº4.493, 1991 Las Condes.
[207] Insc. Nº3.875, 1994 Las Condes.
[208] Insc. N°577, 1886 Portales.
[209] Insc. N°235C, 1887 Portales.
[210] Consulado de Francia en Chile. Insc. N°76D, 1891 Portales.
[211] Consulado de Francia en Chile. Insc. N°2807, 1954 Recoleta.
[212] Consulado de Francia en Chile. Insc. N°1279, 1932 Recoleta.
[213] Insc. Nº16, 1974 Nogales.
[214] Insc. Nº15, 1957 Viña del Mar.
[215] Insc. Nº1.397, 1939 El Barón.
[216] Insc. Nº1.157, 1962 Viña del Mar.
[217] Insc. Nº746, 1985 El Barón.
[218] Insc. Nº2.582, 1963 El Almendral.
[219] Insc. Nº2.575, 1966 El Puerto.
[220] Insc. Nº129, 1965 El Almendral
[221] Insc. Nº1.450, 1985 Viña del Mar.
[222] Insc. Nº1.720, 1969 El Puerto.
[223] Insc. Nº25, 1993 Viña del Mar.
[224] Insc. N°149, 1983 Viña del Mar.
[225] Insc. Nº101, 1953 Viña del Mar.
[226] Insc. Nº669, 1929 Viña del Mar.
[227] Insc. Nº1.629, 1953 Portales.
[228] Insc. Nº558, 1977 Viña del Mar.
[229] Insc. Nº4.439, 1951 El Almendral.
[230] Insc. N°77, 1983 Viña del Mar.
[231] Insc. Nº3.319, 1954 Viña del Mar.
[232] Insc. Nº1.143, 1977 Viña del Mar.
[233] Insc. Nº669, 1980 El Puerto.
[234] Insc. Nº13, 1842 Aïnhoa.

Llegó a Chile el año 1865 proveniente de Guéthary, fallece 1905 Cañete[235], sep. Cañete. Casado 15-05-1883 Aïnhoa[236] con Marceline Etchart Etchevers, (ver Etchart). Testigos de matrimonio: Michel Beignatborde, instructor de 29 años, Martin Becas, carnicero de 36 años, ambos domiciliados en Aïnhoa, Armand Dassance, rentista de 43 años, Emile Sescosse, rentista de 39 años, ambos domiciliados en Ustaritz. La señora Marcelina Etchart regresó a Francia por 1923.

Se estableció en Cañete. Propietarios de los extensos fundos de "Lanalhue" de 5.510 hectáreas, y "Tranquilboro" 2.000 hectáreas, más "El Manzano" y otros que arrendaba.
El fundo "Antiquina" se lo vendió a Harismendy.

Había comenzado con negocios y posteriormente había instalado un establecimiento comercial en la recién reconstruida ciudad de Cañete, para evolucionar después hacia la agricultura incluyendo además un establecimiento comercial con bodegas en Traiguén dirigido por su hijo Miguel Etchepare.
Llegó a ser un gran benefactor donando los terrenos en los que instaló el cementerio de Cañete. Para poder llegar con sus productos de sus haciendas al puerto de Lebu y exportarlos a Europa, hizo construir de su propio peculio un puente sobre el río Lanalhue, otro en Quelén-Quelén y un tercero cerca de Lebu, además de varios caminos que quedaron abiertos al tráfico público[237].

En 1893 se le cita como residente francés, agricultor en Cañete[238]. Se le cita en 1904 en Cañete[239]. En 1905 se le cita como uno de los principales propietarios de Lanalhue, comuna de Quidico con $ 250.000. padres de:

IV.A. *Santiago Etchepare*, n.25-07-1872 Cañete, (hijo natural de Pedro Etchepare y Cruz Campos) [240]. Fallece 24-08-1899 en Carahue, (debido a una herida por instrumento cortante y contundente en la cabeza)[241]. En 1893 era agricultor en Nueva Imperial. Casó 20-01-1893 Nueva Imperial[242] con Ercira Torres, nace 1868, hija de José Antonio Torres y madre no se expresa; padres de:

1. Teodora Etchepares Torres, nace 17-02-1893 Nueva Imperial[243], sep. 26-09-1945 Temuco, c.c. Leonardo Antonio Leal Meza, sep. 21-09-1934 Temuco; padres de:

a) Laura Leal Etchepares, sep. 11-01-1946 Temuco.

b) Leandro Leal Etchepares, nace 23-12-1931 Temuco[244], con actividad económica en Linares, casado 23-02-1963 Yerbas Buenas[245] con Alicia Octavia González Cofré, nace 20-11-1942. Hijo :
b1) Fernando Leal González, sep. 12-12-1949 Temuco.

c) Nilda Leal Etchepares, n.25-11-1921 Temuco[246]. Soltera.

2. Pedro Etchepare Torres, nace 11-01-1895 Carahue[247]. Con descendencia de Rosa Roa Ulloa y de María Santos Escalona Roa. Descendencia:

a) Aida Etchepare Roa, c.c. Gastón Saavedra Molina. Padres de:
a1) Luisa Crisostoma Saavedra Etchepare, n.27-01-1950 Puerto Saavedra[248]. Casó 14-06-1971 Santiago[249] con Juan Antonio Oyarzo Pérez, nace 13-06-1939.
a2) Arturo Abraham Saavedra Etchepare, n.21-04-1951 Puerto Saavedra[250]. Casó 12-02-1982 Puerto Saavedra[251] con Elisa Avendaño Mellado, nace 24-11-1957.
a3) Querubín Saratiel Saavedra Etchepare, n.19-11-1953 Puerto Saavedra[252]. Soltero.
a4) Rosa Amelia Saavedra Etchepare, n.28-12-1955 Puerto Saavedra[253]. Casó 03-09-1981 Santiago[254] con Arturo Lucio Gálvez Fernández, nace 30-12-1937.

b) Arturo Etchepare Roa, nace 01-11-1932 Puerto Saavedra[255], casó 17-09-1959 Puerto Saavedra[256]

[235] Insc. Nº36, 1905 Cañete.
[236] Insc. 1883 Aïnhoa.
[237] Escobar, Aníbal. Anuario de la Colonia Francesa de Chile 1925-26.
[238] Annuaire, 1893, op. cit.
[239] Vega, 1904, op. cit.
[240] Bautizado de 3 días en la Parroquia Tucapel de Cañete. Página 28, Libro 3-A.
[241] Insc. N°57, 1899 Nueva Imperial.
[242] Insc. N°6, 1893 Nueva Imperial.
[243] Insc. N°106, 1899 Nueva Imperial.
[244] Insc. N°131, 1945 Temuco.
[245] Insc. N°7, 1963 Yerbas Buenas.
[246] Insc. N°1760, 1921 y N°187, 1945 Temuco.
[247] Insc. N°108, 1899 Nueva Imperial.
[248] Insc. N°187, 1959 Puerto Saavedra.
[249] Insc. N°388, 1971 Moneda.
[250] Insc. N°188, 1959 Puerto Saavedra.
[251] Insc. N°10, 1982 Puerto Saavedra.
[252] Insc. N°189, 1959 Puerto Saavedra.
[253] Insc. N°190, 1959 Puerto Saavedra.
[254] Insc. N°1.038, 1981 Maipú,
[255] Insc. N°95, 1934 Puerto Saavedra.
[256] Insc. N°31, 1939 Puerto Saavedra.

con Ninfa Raquel Carrasco Becerra, nace 01-03-1939 Nehuentué[257], hija de Brijido Carrasco Rodríguez y Francisca Becerra Burgos . Padres de:
b1) Héctor Arturo Etchepare Carrasco, nace 05-07-1960 Santiago[258]. Casó 08-08-1986 Maipú[259] con Marianela del Carmen Miranda Vásurz, nace 02-11-1958.
b2) Oscar Enrique Etchepare Carrasco, nace 09-07-1961 Santiago[260]. Casó 14-03-1984 Maipú[261] con Soledad del Carmen Vega García, nace 14-11-1966.
b3) Nancy Alicia Etchepare Carrasco, nace 20-11-1962 Santiago[262]. Soltera.
b4) Pedro Alberto Etchepare Carrasco, nace 09-09-1965 Santiago[263]. Casó 13-05-1995 Puerto Saavedra[264] con Carmen Gloria Villagrán Jiménez, nace 01-12-1971.

c) Jorge Isolinario Etchepare Roa, c.c. Isabel Lagos. Padres de:
c1) Pedro Andrés Etchepare Lagos, nace 24-08-1951 Puerto Saavedra[265]. Casó 02-12-1969 Santiago[266] con María Gisela Guzmán Avilés, nace 27-07-1952. Padres de:
c11) María Isabel Etchepare Guzmán, nace 09-05-1970 Santiago[267]. Soltera.
c12) Paola Alejandra Etchepare Guzmán, nace 28-12-1972 Santiago[268]. Casó 25-06-1997 San Bernardo[269] (nulidad 21-07-2000) con Sergio Alejandro González Morales, nace 11-10-1973.

c2) Juan Albion Etchepare Lagos, nace 21-07-1954 Puerto Saavedra[270]. Casó 31-01-1975 Santiago[271] con Digna Elena Atán Chávez, nace 20-10-1952. Padres de:
c21) Jorge Alejandro Etchepare Atán, nace 15-12-1977 San Bernardo[272]. Soltero.

c3) Jorge Orlando Etchepare Lagos, nace 29-08-1956 Nueva Imperial[273]. Casó 25-01-1977 Santiago[274] con Sara del Carmen Palominos Calderón, nace 08-03-1960.

c4) Claudio Enrique Etchepare Lagos, nace 28-10-1962 Nueva Imperial[275]. Casó 12-04-1982 San Bernardo[276] con Norma Inés Ramírez Garrido, nace 23-11-1963.

c5) Alex Eduardo Etchepare Lagos, nace 13-04-1964 Nueva Imperial[277]. Casó 19-08-1987 San Bernardo[278] con Claudia Margarita Vásquez Padilla, nace 10-01-1966.

c6) Jaime Leopoldo Etchepare Lagos, nace 08-09-1966 Nueva Imperial[279], casado con Luisa del Transito Ibañez Alarcon, nace 07-02-1972. Padres de[280]:
c61) Luisa del Carmen Etchepare Ibañez, nace 15-03-1988 La Cisterna, con compromiso de matrimonio para el dia 17-06-2014 con Ricardo Felipe Mancilla Yáñez, nace 19-09-1987 Santiago. Padres de:
c611) Eddie Thomas Moya Etchepare, nace 05-06-2007 San Bernardo.
c612) Evey Kalipsso Adiamantina Mancilla Etchepare, nace 04-06-2011 San Bernardo.
c613) Erin Selene Turmalina Mancilla Etchepare, nace 27-10-2012 San Bernardo.

c62) Diego Andres Etchepare Ibañez, nace 27-06-1996 San Bernardo.

c63) Lesly Nicole Etchepare Ibáñez, nace 08-08-1998 San Bernardo.

c7) Isabel del Carmen Etchepare Lagos, nace 01-08-1960 Temuco[281], casó 31-05-1979 San Bernardo[282] con Manuel Alberto Farías Pezoa, nace 18-03-1960 San José de Maipo[283], hijo de Honorio Mario de las Mercedes Farías Lazcano y Emeralda Pezoa Riquelme. Padres de:
c71) Manuel Alejandro Farías Etchepare, nace 12-09-1979 San Bernardo[284]. Casó 09-11-2000 San

[257] Insc. N°53, 1939 Nehuentué.
[258] Insc. N°6.164, 1960 Portales.
[259] Insc. N°1.053, 1986 Maipú.
[260] Insc. N°6.662, 1961 San Miguel.
[261] Insc. N°368, 1984 Maipú.
[262] Insc. N°6.861, 1962 Providencia.
[263] Insc. N°6.340, 1965 Moneda.
[264] Insc. N°30, 1995 Puerto Saavedra.
[265] Insc. N°345, 1957 Puerto Saavedra.
[266] Insc. N°1.337, 1969 Estación.
[267] Insc. N°2.525, 1970 Universidad.
[268] Insc. N°488, 1972 San Miguel.
[269] Insc. N°777, 1997 San Bernardo.
[270] Antecedentes proporcionados por Luis Etchepare Ibañez.
[271] Insc. N°241, 1975 San Miguel.
[272] Insc. N°2.458, 1978 San Bernardo.
[273] Insc. N°335, 1956 Nueva Imperial.
[274] Insc. N°179, 1977 San Miguel.
[275] Insc. N°351, 1962 Nueva Imperial.
[276] Insc. N°442, 1982 San Bernardo.
[277] Insc. N°223, 1964 Nueva Imperial.
[278] Insc. N°1.174, 1987 San Bernardo.
[279] Insc. N°1.159, 1966 Nueva Imperial.
[280] Insc. N°1.159, 1966 Nueva Imperial.
[281] Insc. N°587, 1961 Temuco.
[282] Insc. N°431, 1979 San Bernardo.
[283] Insc. N°120, 1960 San José de Maipo.
[284] Insc. N°2.169, 1979 San Bernardo.

Bernardo[285] con Johana Andrea Navarro Olave, nace 31-10-1979.

d) Orfelina Etchepare Roa, c.c. Cleanor Chávez Torres. Padres de:
d1) Nuvia Teresita Chávez Etchepare, nace 17-10-1956 Temuco[286]. Casó 29-09-1971 Temuco[287] con Jaime Pereira Ulloa, nace 10-04-1950.

e) Ascención del Carmen Etchepare Escalona, nace 30-08-1936 Puerto Saavedra[288]. Soltera.

f) Daniel Etchepare Escalona, nace 01-01-1941 Puerto Saavedra[289], casó 01-04-1980 Maipú[290] con Marcela de las Mercedes Quezada Delgado, nace 03-11-1944.

g) Erna Lucy Etchepare Escalona, n.11-07-1947 Puerto Saavedra[291], c.m. 19-11-1973 Maipú[292] con Luis Alberto Cabrera Arce, n.28-11-1949. Hijos:
g1) Claudia Beatriz Cabrera Etchepare, n.19-03-1974 Santiago[293], c.m. 17-03-2009 Cholchol[294] con Patricio Andrés Soto González, n.18-01-1978.
g2) María Ignacia Cabrera Etchepare, n.21-01-1981 Santiago[295]. Soltera.

h) Rosa Ercira Etchepare Escalona, n.11-07-1947 Puerto Saavedra[296], casó con Raúl Enrique Méndez Méndez, nace 02-08-1940 (casado 26-04-1993 Santiago con Bernarda de las Nieves Correa Cáceres, nace 02-11-1959). Casó 30-12-1967 Renca[297] con Iván Jimenez Lara, nace 14-11-1942. Padres de:
h1) José Manuel Méndez Etchepare, nace 19-09-1964 Santiago[298]. Casó 15-09-1988 Conchalí[299] con Ester Soledad Meza Morales, nace 11-12-1964.
h2) Giovanna Patricia Jiménez Etchepare, nace 09-09-1968 Santiago[300]. Casó 21-03-1998 Santiago[301] con Luis Mauricio Alarcón Cerda, nace 13-12-1970.
h3) Marcela Paz Jiménez Etchepare, nace 16-05-1972 Santiago[302]. Soltera.

3. Enrique Etchepare Torres, nace 15-07-1898 Carahue[303]. Casó con Rosario Montes Durán. Con descendencia:

a) Ernesto Etchepare Henríquez, nace 18-10-1931 Carahue[304], fallece 23-09-1980 Valdivia[305]. Casó 22-09-1966 Carahue[306] con Marisonia del Carmen Ibarra Moya, nace 13-03-1942 Santiago[307], hija de Clodomiro Ibarra y Celia Rosa Moya. Padres de:
a1) Tania Rosa Etchepare Ibarra, nace 15-01-1967 Carahue[308]. Casó 07-01-2006 San Pedro de la Paz[309] con Jean Paul Sellan Bodin, nace 12-01-1967.
a2) Pedro Enrique Etchepare Ibarra, nace 22-03-1968 Carahue[310]. Casó 10-01-1997 Concepción[311] con Katharina Centa Heller Jeréz, nace 08-04-1970.

b) Enrique Segundo Etchepare Henríquez, nace 06-11-1932 Puerto Saavedra[312], casó 27-12-1957 Valdivia[313] con Adriana del Carmen Maldonado Inostroza, nace 12-12-1922 Talagante[314], hija de Domingo Maldonado y Mercedes Inostroza Herrera. Padres de:
b1) Lisette María Etchepare Maldonado, nace 08-12-1962 Valdivia[315]. Casó 13-10-1989 Valdivia[316] con Gabriel Berger Núñez, nace 02-09-1963.

c) Teresa de Jesús Etchepare Montes, n.13-02-1940 Carahue[317], c.m. 23-08-1971 Carahue[318] con Oscar Ricardo Rebolledo Pérez, n.12-11-1946. Hijos:
c1) Jessica Verónica Rebolledo Etchepare, n.05-04-1972 Carahue[319]. Soltera.
c2) Nadia Teresa Rebolledo Etchepare, n.04-05-1961 Carahue[320]. Soltera.
c3) Oscar Luis Enrique Rebolledo Etchepare, n.25-03-1973 Carahue[321]. Casó 20-04-2001 Nueva

[285] Insc. N°1.045, 2000 San Bernardo.
[286] Insc. N°3.810, 1956 Temuco.
[287] Insc. N°752, 1971 Temuco.
[288] Insc. N°410, 1956 Puerto Saavedra.
[289] Insc. N°412, 1956 Puerto Saavedra.
[290] Insc. N°314, 1980 Maipú.
[291] Insc. N°1.009, 1973 Maipú.
[292] Insc. N°414, 1956 Puerto Saavedra.
[293] Insc. N°2712, 1974 Providencia.
[294] Insc. N°19, 2009 Cholchol.
[295] Insc. N°721, 1981 Providencia.
[296] Insc. N°413, 1956 Puerto Saavedra.
[297] Insc. N°526, 1967 Renca.
[298] Insc. N°5.555, 1964 Providencia.
[299] Insc. N°1.960, 1988 Conchalí.
[300] Insc. N°3.378, 1968 Providencia.
[301] Insc. N°211, 1998 Conchalí.
[302] Insc. N°4.690, 1972 Providencia.
[303] Insc. N°109, 1899 Nueva Imperial.
[304] Insc. N°314, 1945 Carahue.
[305] Insc. N°661, 1980 Valdivia.
[306] Insc. N°94, 1966 Carahue.
[307] Insc. N°1.230, 1942 Recoleta.
[308] Insc. N°48, 1967 Carahue.
[309] Insc. N°9, 2006 San Pedro de la Paz.
[310] Insc. N°232, 1968 Carahue.
[311] Insc. N°54, 1997 Concepción,
[312] Insc. N°35, 1968 Puerto Saavedra.
[313] Insc. N°611, 1957 Valdivia.
[314] Insc. N°141, 1969 Talagante.
[315] Insc. N°4.185, 1962 Valdivia.
[316] Insc. N°786, 1989 Valdivia.
[317] Insc. N°173, 1940 Carahue.
[318] Insc. N°65, 1971 Carahue.
[319] Insc. N°283, 1972 Carahue.
[320] Insc. N°412, 1961 y N°7, 1975 Carahue.

Imperial[322] con María Verónica Tosi, nace 25-08-1973.

4. Laura Rosa Etchepare Torres, nace 1898, fallece de 6 días el 23-03-1898 Carahue[323].

5. Querubin Etchepare Torres. Se fue de Cañete a Puerto Saavedra, Casó con Amelia del Carmen Barrales; padres de:

a) Amelia Etchepare Barrales, nace 25-01-1937 Puerto Saavedra[324], fallece 03-07-2012 Talcahuano[325]. Se fue de Puerto Saavedra a Talcahuano. Casada 09-03-1957 Talcahuano[326] con Juan Abraham Cerda Sanhueza, nace 05-11-1923 Ercilla[327], hijo de Abraham Cerda López y Rita del Carmen Sanhueza; padres de:
a1) Gamal Abdel Cerda Etchepare, nace 17-03-1961 Talcahuano[328]. Licenciado en filosofía. Casó 16-04-1993 Concepción[329] con Sandra Marcela Fernández Sanhueza, nace 14-07-1969.
a2) Juan Abner Cerda Etchepare, nace 08-06-1957 Puerto Saavedra[330]. Contador auditor. Casó 15-04-1981 Presidente Ríos[331] con Jacqueline del Carmen Oñate Contreras, nace 17-02-1962. Hijos:
a21) Juan Cerda, estudió ingeniería comercial en la UC.
a22) Karina Cerda, estudiante de traducción inglés portugués con mención en Japonés en la USACH, y Licenciatura en Letras Hispánicas en la UC.
a3) Rita del Carmen Cerda Etchepare, nace 14-11-1959 Puerto Saavedra[332]. Estudió educación diferencial. Soltera.
a4) Zabeth del Carmen Cerda Etchepare, n.29-06-1955 Puerto Saavedra[333], c.m. 11-01-1974 Puerto Saavedra[334] con Héctor Orlando Ulloa Palma, n.09-09-1952. Vive en Puerto Saavedra.

b) Indalicia Etchepare Barrales, c.c. Jorge Jaime Freire. Padres de:
b1) Jorge Antonio Freire Etchepare, nace 03-11-1964 Talcahuano[335]. Soltero.

b2) Ramón Isidro Freire Etchepare, nace 06-02-1968 Presidente Ríos[336]. Casó 17-06-1987 Concepción[337] (nulidad 03-07-1992) con Mercedes del Carmen Letelier Painequeo, nace 27-01-1967.
b3) María Indalicia Freire Etchepare, nace 14-11-1969 Presidente Ríos[338]. Casó 06-06-2006 Talcahuano[339] con Fernando Egidio Pettinelli Segura, nace 02-05-1954.

IV.B. *Elvira Etchepare Etchart*, n. por 1884 Francia, c.c. Amédée Lienx Barriére; padres de:

Elvira Etchepare Etchart

[321] Insc. N°143, 1973 Carahue.
[322] Insc. N°40, 2001 Nueva Imperial.
[323] Insc. N°32, 1898 Carahue.
[324] Insc. N°152, 1944 Puerto Saavedra.
[325] Insc. N°530, 2012 Presidente Ríos.
[326] Insc. N°103, 1957 Talcahuano.
[327] Insc. N°40, 1923 Ercilla.
[328] Insc. N°949, 1961 Talcahuano.
[329] Insc. N°555, 1993 Concepción.
[330] Insc. N°194, 1957 Puerto Saavedra.
[331] Insc. N°178, 1981 Presidente Ríos.
[332] Insc. N°501, 1959 Puerto Saavedra.
[333] Insc. N°348, 1966 Puerto Saavedra.
[334] Insc. N°414, 1956 Puerto Saavedra.
[335] Insc. N°3.630, 1964 Talcahuano.
[336] Insc. N°31, 1968 Presidente Ríos,
[337] Insc. N°922, 1987 Concepción.
[338] Insc. N°248, 1969 Presidente Ríos.
[339] Insc. N°146, 2006 Talcahuano.

1. Denise Lienx Etchepare. Casó con Luis Veciaz. Radicados en Bordeaux. Padres de tres hijos:

a) Luis Veciaz Lienx.
b) Marcia Mercedes Veciaz Lienx.

María Elvira Etchepare, Amedee Leinx y sus Luis y Mercedes, Paris 1958

IV.C. *Pedro (Gastón) Etchepare Etchart*, nace por 1883, fallece 1905, sep. Cañete. Casó 1921 Purén[340] con María Magdalena (Mayie) Harismendy Boisier, (ver Harismendy). Tuvo a cargo la administración General de los fundos "Lanalhue" y "Tranguilboro". En 1925-26 se le cita como accionista de la Feria Talca con 2.600 acciones. Participó en el Centro Vasco de Santiago; padres de:

Gastón Etchepare y Sra.

1. (Marcelo) Enrique Etchepare Harismendy, n.1922 Lanalhue, fallece 03-2006, sep. Cañete, con actividad comercial en Cañete. Casado 26-12-1964 Cañete[341] con (Francia) Petronila Lacoste Toro, (ver Lacoste). Testigos: Alberto Lacoste y Teresa Etchepare. Hijos :

a) (Marcelo) Etienne Etchepare Lacoste, n.19-04-1966 Santiago[342], ingeniero civil mecánico. Casó 04-09-1955 Concepción[343], con María Soledad Salinas Chávez, nace 23-11-1967 Concepción[344], ingeniero comercial, hija de Jorge José Victorino Salinas Arce y Lucy Gabriela Chávez Fuenzalida. Hijos:
a1) Catalina Sofía Etchepare Salinas.
a2) Xabier Ignacio Etchepare Salinas.

b) María (Solange) Etchepare Lacoste, n.05-11-1967 Concepción[345], arquitecto. Casó 22-05-1998 Cañete[346] con Néstor Arnoldo Ruiz Gübelin, n.22-06-1965 Cañete[347], contador, hijo de Saturnino Ruiz Saez y Aida del Carmen Gubelin Ortiz. Hijos:
b1) Arantxa Emilia Magdalena Ruiz Etchepare, n.15-12-1999 Concepción.
b2) Irantzu Micaela Xebastiana Etchepare, n.22-01-2003 Concepción.

[340] Insc. Nº32, 1921 Purén.

[341] Insc. Nº1207, 1964 Iglesia Cañete.
[342] Insc. N°2.531, 1966 Recoleta.
[343] Insc. N°1.189, 1995 Concepción.
[344] Insc. N°2.755, 1967 Concepción.
[345] Insc. N°319, 1968 Concepción.
[346] Insc. N°51, 1998 Cañete.
[347] Insc. N°433, 1965 Cañete.

Pablo Miguel Adolfo, Pedro Gastón y María Elvira Etchepare Etchart, Paris 1958

2. Rolando Sergio Etchepare Harismendy, nace 06-10-1929 Temuco[348], fallece 01-07-2004 Concepción[349]. Figura del básquetbol chileno entre los años 1947 y 1962. Nacido en Temuco, donde jugó con Bernedo y Salvadores, llegó a la Universidad Católica y fue puntal en la revolución al baloncesto chileno que introdujo el estadounidense Kenneth Davidson. Seleccionado nacional para torneos sudamericanos, panamericanos, mundiales y olímpicos, fue el primer pívot de casi dos metros que tuvo este deporte en Chile. En 1959 Chile tuvo su participación más importante en un mundial de básquetbol, logrando un histórico tercer lugar. En ese equipo, donde brillaron jugadores del nivel de Rufino Bernedo y Bruno Luschsinger, también destacó la figura de Rolando Etchepare. También colaboró en los mejores éxitos de Petrox en la Dimayor.
Casado en primeras nupcias con Ivonne Margarita Robert Nuñez. Casado en segundas nupcias 28-12-1996 en Armando Alarcón[350] con Raquel Verónica Reyes Beddings, nace 22-04-1960 Concepción[351], hija de Anatole Reyes Lermanda y Raquel Beddings Godoy. Hijos:

a) (Pedro) Francisco Etchepare Robert, nace 06-08-1962 Santiago[352], ingeniero comercial. Soltero.
b) (Yvonne) Magdalena Etchepare Robert, nace 06-04-1961 Santiago[353]. Soltera.
c) Martín Etchepare Robert.

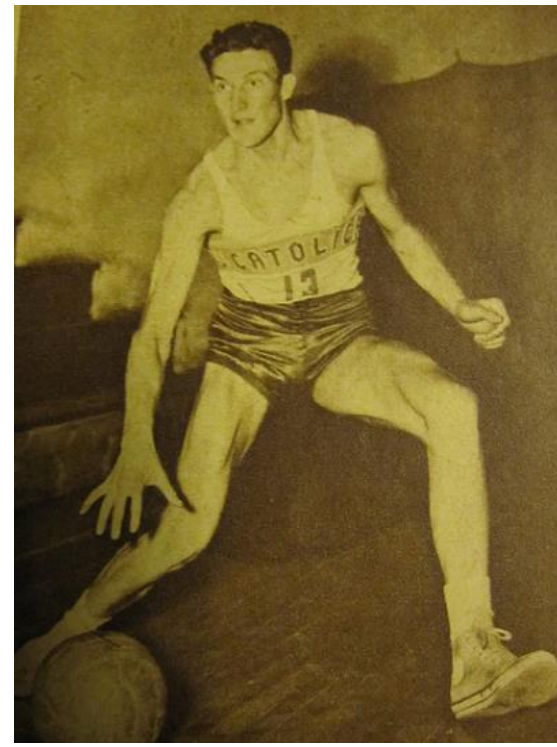

Rolando Etchepare Harismendy

3. Gastón Etchepare Harismendy, nace 26-09-1927, fallece 11-07-1989 Cañete[354], médico veterinário. Casó 11-03-1966 Santiago[355], con Gladys Nera Rolando Nicolau, nace 23-04-1933 Arica[356], hija de Mario Alberto Rolando Carmona y Ecatereina Nicolau Canomiñano. Hijos:

a) Gastón Paul Etchepare Rolando, nace 16-06-1971 Santiago[357]. Casó 22-12-2000 Padre Hurtado[358] con Fernanda Heyermann Gajardo, (ver Harismendy).
b) Katherine Andrea Etchepare Rolando, nace 24-09-1967 Santiago[359]. Soltera.

[348] Insc. N°2.543, 1929 Concepción.
[349] Insc. N°69, 1929 San Pedro de la Paz.
[350] Insc. N°524, 1960 Armando Alarcón.
[351] Insc. N°946, 1960 Concepción.
[352] Insc. N°2.545, 1962 Recoleta.
[353] Insc. N°1.126, 1961 Recoleta.
[354] Insc. N°83, 1989 Cañete.
[355] Insc. N°20, 1966 Providencia.
[356] Insc. N°161, 1933 Arica.
[357] Insc. N°2.133, 1971 Providencia.
[358] Insc. N°156, 2000 Padre Hurtado.
[359] Insc. N°4.139, 1967 San Isidro.

c) Denise Etchepare Rolando.
d) Nicole Etchepare Rolando, nace 31-01-1969 Santiago[360]. Casó 03-08-1996 Santiago[361] con Juan Pablo Aldunate Cid, nace 13-10-1966.

4. María Teresa Etchepare Harismendy, nace 01-05-1924 Contulmo[362], c.c. Blas Alberto Lacoste Gauthier, (ver Lacoste).

IV.D. *(María) Juana Inés Etchepare Etchart*, n.01-1887 Cañete[363]. Padrinos: Juan Bautista Pouchucq y María Juana de Etchart representada por María E. de Pouchucq[364], fallecida en el parto en 1913 en Cañete[365]. Casada con Alejandro Lacoste Sandoval, (ver Lacoste). Sin descendencia.

IV.E. María del Carmen Etchepare Etchart, n.1887 Cañete[366], fallece 1913 Cañete[367].

IV.F. Pablo (Miguel) Adolfo Etchepare Etchart, n.01-09-1894 Cañete[368], dirigió un establecimiento comercial en Traiguén y el fundo "El Manzano".

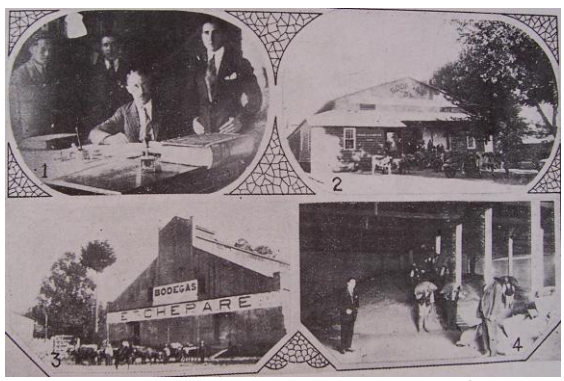

Bodegas de Miguel Etchepare - Traiguén

En 1925-26 se le cita como Presidente de la Feria Talca. Dueño de 2.500 acciones. Gerente de la Compañía aurífera "Madre de Dios" en Valdivia desde 1936 hasta 1958. Construyó el ferrocarril de Peleco a Purén. Participó en el Centro Vasco de Santiago.
Casado con Blanca Margarita Jensen Jensen, hija de Julián Jensen Uldricksen y Rosario Jensen Christiensen; padres de:

[360] Insc. N°892, 1969 Universidad.
[361] Insc. N°933, 1996 Las Condes.
[362] Insc. N°58, 1924 Contulmo.
[363] Insc. Nº55, 1887 Cañete.
[364] Insc. Nº5051, 1887 Parroquia Cañete.
[365] Insc. Nº113, 1913 Cañete.
[366] Insc. Nº55, 1887 Cañete.
[367] Insc. Nº113, 1913 Cañete.
[368] Insc. Nº235, 1894 Cañete.

Pedro Gastón Etchepare Etchart y su hermano Miguel haciendo la primera comunión

1. Jaime Antonio Etchepare Jensen, n.13-06-1940 Santiago[369]. Licenciado en Historia y Filosofía, Universidad de Chile. Diplomado en Relaciones Internacionales. Academia Diplomática de Chile. Profesor Universitario Universidad de Chile entre 1970 y 1980, Universidad de Concepción desde 1980 hasta hoy. Director del Departamento de Ciencias Históricas y Sociales de la Universidad de Concepción desde 1997 hasta 2001. Autor de numerosos libros y artículos sobre temas históricos.
Casado en primeras nupcias en 1965 con María Teresa Geerdtz Olmos. Casado en segundas nupcias en 1975 con María Cristina Pérez de Arce Figueroa. Casado en terceras nupcias el 10-09-1985 Concepción[370] con Claudia Farida del Carmen Allup Gallardo, nace 15-03-1964 Ovalle[371], hija de Carlos Alberto Allup Rojas y María Inés Gallardo Alday.
También con descendencia de Aurora Gierke Romero, nace 14-06-1964 Concepción[372], (casada 09-08-1983 Santiago, divorcio 05-08-2008), hija de Federico Gustavo Gierke Correa y Aurora Romero Diaz. Descendencia:

a) Jaime Miguel Etchepare Geerdtz, n.11-1965 Santiago[373]. Profesor de Literatura en la Universidad de Concepción. Comerciante. Soltero.

[369] Insc. N°409, 1940 Moneda,
[370] Insc. N°1.091, 1985 Concepción.
[371] Insc. N°308, 1964 Ovalle.
[372] Insc. N°2.530, 1964 Concepción.
[373] Insc. N°89, 1966 San Isidro.

b) Jaime Antonio Etchepare Pérez de Arce, n.23-07-1976 Managua, Nicaragua[374]. Médico. Soltero.
c) Carlos Augusto Etchepare Allup, n.08-11-1986 Concepción[375]. Soltero.
d) Gustavo Adolfo Etchepare Allup, n.14-09-1988 Concepción[376]. Soltero.
e) Francisca Andrea Etchepare Gierke, nace 17-08-1991 Presidente Ríos[377]. Soltera.

III.G. *Jeanne Etchepare Borda*, n.12-05-1845 en la casa *Ahunxaenea* de Aïnhoa[378]. Testigos: Pierre Etchart, instructor de 48 años y Joseph Becas, carnicero de 26 años, ambos domiciliados en Aïnhoa. Casada con Bernard Labourdette, (ver Labourdette).

III.H. *Jeanne-Marie Etchepare Borda*, n.29-04-1847 en la casa *Ahunxaenea* de Aïnhoa[379]. Testigos: Pierre Etchart, instructor de 50 años y Joseph Becas, carnicero de 28 años, ambos domiciliados en Aïnhoa. Fallece 1920 Carampangue[380]. Casada con Pierre Orthusteguy, (ver Orthusteguy).

III.I. *Marie (dite Guillermina) Etchepare Borda*, n.15-08-1849 en la casa *Ahunxaenea* de Aïnhoa[381]. Testigos: Pierre Etchart, instructor de 53 años y Martin Dirube, carnicero de 53 años, ambos domiciliados en Aïnhoa. Vecina de Santiago en 1905 en calle Copiapó Nº931.

III.J. *Jean-Michel Etchepare Borda*, n.02-04-1851 en la casa *Ahunxaenea* de Aïnhoa[382]. Testigos: Pierre Etchart, instructor de 55 años y Martin Dirube, carnicero de 55 años, ambos domiciliados en Aïnhoa[383]. Fallecido 06-04-1928 Santiago, sep. Cementerio General de Santiago.
El 18 de enero de 1868 solicitó pasaporte en Bordeaux para viajar a Chile[384].
Llegó a Chile en 1868[385]. Casado con Rodelisa del Carmen (Carmela) Pinaqui Moncada, (ver Pinaqui).

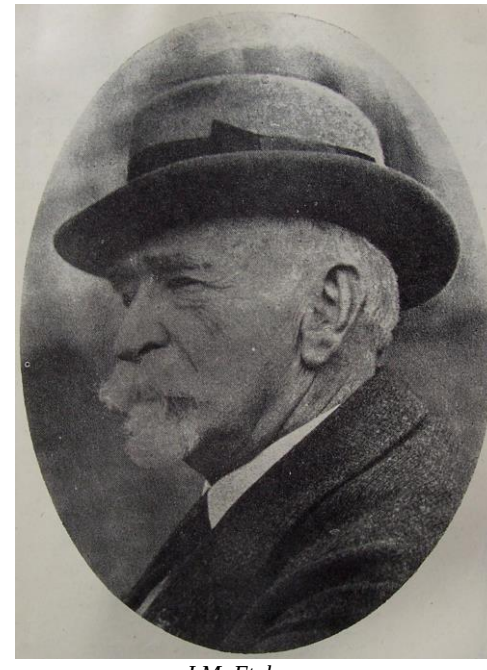

J.M. Etchepare

Los inventarios de los bienes de Juan Miguel Etchepare fueron protocolizados en la notaria de Santiago de Abraham del Río el 20-07-1928. Vecino de Santiago en 1905 en calle San Pablo Nº1340. Fue uno de los promotores y fundadores del Centro Vasco de Santiago; padres de:

IV.A. Juana Etchepare Pinaqui, n.03-12-1880 Francia (al contraer matrimonio se indica de nacionalidad francesa), fallece 30-04-1957, sep. Cementerio General de Santiago. Casada 24-07-1903 Santiago (Testigos: Emilio Maisonnave y Pedro Vivent Sauviron)[386] con (François) Marie Pié Vivent Sauviron, n.23-02-1868 Oloron Sainte Marie (Béarn), fallece 01-03-1949, sep. Cementerio General de Santiago, hijo de Jean Baptiste Fréderic Vivent, fallecido antes de 1887 y de Thérèse Joséphe Clémence Sauviron, fallecida antes de 1887. Domiciliados en 1928 en Anglet. Comerciante. En 1904 se cita a François Vivent en Valparaíso[387]. Con descendencia:

[374] Insc. N°221, 1977 Recoleta.
[375] Insc. N°4.587, 1986 Concepción.
[376] Insc. N°4.485, 1988 Concepción.
[377] Insc. N°2.684, 1991 Presidente Ríos.
[378] Insc. Nº14, 1845 Aïnhoa.
[379] Insc. Nº9, 1847 Aïnhoa.
[380] Insc. Nº119, 1920 Carampangue.
[381] Insc. Nº14, 1849 Aïnhoa.
[382] Consulado.
[383] Insc. Nº4, 1851 Aïnhoa.
[384] Agard-Lavallé, Francine y Lavallé, Bernard, "*Del Garona al Mapocho: Emigrantes, Comerciantes y Viajeros de Burdeos a Chile (1830-1870)",* Santiago, 2005, p. 117.
[385] AMP. Registre 1058 de 1871.
[386] Insc. N°189, 1903 Recoleta.
[387] Vega, 1904, op. cit.

Portrait de Jeanne Vivent (1880-1937)
par Edouard Gelos

En 1887, François Vivent, era comerciante, residente en Tarbes. Llamado al servicio militar en el Regimiento N°53 de Infantería. Caporal el 19-11-1889. Recibió un Certificado de buena conducta. Eximido el 19-11-1889. El 08-04-1890 residente en Paris; el 28-03-1892 en Pau; el 12-07-1892 en Valparaíso; el 10-04-1904 en Santiago; el 11-05-1907 en la maison Maisonnave de Valparaíso; el 15-03-1912 en Santiago; el 19-06-1912 en Salies (Pau)[388].

1. Panchito Vivent Etchepare, nace 03-03-1905, fallece 28-04-1910, sep. Cementerio General de Santiago.

2. Andrecito Vivent Etchepare, nace 23-06-1906, fallece 09-1908, sep. Cementerio General de Santiago.

3. Pablo Armando Vivent Etchepare, nace 21-07-1909 Santiago[389], fallece 16-03-1991 Santiago[390], sep. Cementerio General de Santiago. Soltero.

4. Juan Javier Augusto Vivent Etchepare, nace 22-01-1911 Santiago, fall. 27-10-1977, sep. Cementerio General de Santiago, residente en Anglet[391]. Casó 05-08-1953 Santiago[392] con Hilda del Carmen Salgado Muñoz, nace 09-01-1924 Cauquenes[393], hija de Heráclito Salgado y Sara Muñoz. Padres de:

a) (Francisco) Miguel Vivent Salgado, n.19-01-1953 Santiago[394], fallece 27-01-1983 Santiago[395], sep. Cementerio General de Santiago. Casó con Maritza Adelaida Barahona Saldías. Casó 02-04-1976 Santiago[396], con Olga Oriana Barahona Saldías, nace 25-11-1953. Padres de:
a1) Mario Alejandro Vivent Barahona, nace 01-05-1976 Rancagua[397]. Casó 18-03-2011 Santiago (divorcio 01-12-2014)[398] con Casandra Liset Lobos Alcaino, nace 04-08-1981.
a2) Macarena Vivent Barahona, nace 28-10-1977 Santiago[399], (hija de Francisco Miguel y Olga Oriana). Soltera.
a3) Lorena Vivent Barahona, nace 20-12-1978 Santiago[400], (hija de Francisco Miguel y Olga Oriana). Soltera.
a4) Francisco Javier Vivent Barahona, nace 30-08-1982 Santiago[401], (hijo de Francisco Miguel y Olga Oriana). Soltero.

b) Ana María de Lourdes Vivent Salgado, nace 16-01-1950 Santiago[402]. Casó 06-04-1973 Santiago[403] con Jorge Augusto Lavin Miranda, nace 22-07-1945. Padres de:
b1) Paula Loreto Lavin Vivent.
b2) Catalina Alejandra Lavin Vivent.

c) Carmen Gloria Vivent Salgado, nace 02-01-1959 Santiago[404]. Casó con Fernando Eliecer Delpero Baeza, nace 03-11-1938. Con descendência:
Fernando Delpero, casó 15-07-1963 Santiago[405] con Iris Matilde Zamora Alvarez, nace 14-03-1947.
c1) Mariana Delpero Vivent, nace 24-07-1979 Santiago[406]. Soltera.
c2) Angelo Paolo Delpero Vivent, nace 15-10-1984 Santiago[407].

[388] Numéro matricule N°968. Classe de mobilisation 1887.
[389] Registres des Conseils de révision.
[390] www.geneafrance.com
[391] Registres des Conseils de révision.
[392] Insc. N°8, 1978 Portales. Insc. N°820, 1953.
[393] Insc. N°75, 1924 Cauquenes.
[394] Insc. N°378, 1953 Estación.
[395] Insc. N°288, 1983 Independencia.
[396] Insc. N°211, 1976 Portales.
[397] Insc. N°1.402, 1976 Rancagua.
[398] Insc. N°211, 2011 Ñuñoa.
[399] Insc. N°4.229, 1977 Providencia.
[400] Insc. N°4.671, 1978 Providencia.
[401] Insc. N°1.427, 1982 Recoleta.
[402] Insc. N°173, 1950 Estación.
[403] Insc. N°255, 1973 Portales.
[404] Insc. N°27, 1959 Estación.
[405] Insc. N°368, 1963 Providencia.
[406] Insc. N°3.086, 1979 Providencia.
[407] Insc. N°199, 1985 Santiago.

d) María Solange Vivent Salgado, nace 13-02-1961 Santiago[408]. Casó 20-05-1987 Santiago[409] con Sergio Alberto Olguín Zenteno, nace 22-12-1958.

5. Albertito Vivent Etchepare, fallece 17-06-1916, sep. Cementerio General de Santiago.

6. Carmen Vivent Etchepare, nace 17-12-1913 Santiago[410], fallece 05-07-2010 Santiago[411]. Casó 01-12-1934 Condado de Sussex, Inglaterra[412] con Edward Nicoll Peacock Deate. Hijos:

a) Francis Edward Nicoll Peacock Vivent, nace 27-08-1935 Inglaterra[413]. Casado 14-11-1961 Santiago[414] con Gloria Ana Natividad Serrano Gimeno, nace 08-02-1940. Padres de:
a1) Alan Edward Peacock Serrano, nace 30-01-1963 Santiago[415]. Casó 01-06-1994 Santiago[416] con Aysar Abdul Wahid Al-Haimus, nace 22-12-1965.
a2) Jacqueline Peacock Serrano, nace 18-01-1965 Santiago[417]. Soltera.
a3) Nathalie Peacock Serrano, nace 29-09-1966 Santiago[418]. Casó 26-09-1992 Arlington, Virgina, Estados Unidos[419] con Claudio Honigman, nace 14-08-1964. Padres de:
a31) Nicholas Andrew Honigman Peacock, nace 21-08-1994 Estados Unidos[420].

b) Hugh Gerald Nicoll Peacock Vivent, nace 04-11-1937 Santiago[421], fallece 25-06-1994 Santiago[422]. Casó 24-05-1963 Santiago[423] con María Isabel Barros van Buren, nace 25-03-1937, hija de Mario Barros Ortiz, casado con María van Buren Asmussen[424]. Hizo sus estudios en el Grange y Universidad de Columbia y Carnegie Institut de los Estados Unidos, director comercial y técnico en Litografía, Jefe de Impresos en Storand Publicidad. Agricultor cerca de Curacaví. Hijos:
b1) María Isabel Peacock Barros, nace 08-03-1964 Santiago[425]. Soltera.
b2) Phillip Nicoll Peacock Barros, nace 15-11-1965 Ramapo, Estados Unidos[426]. Casó 30-10-1989 Miami, Florida, Estados Unidos (divorcio 01-12-2008)[427] con Frederique Raymonde Germaine Troquet, nace 24-06-1970.
b3) Richard Andrew Peacock Barros, nace 05-08-1968 Santiago[428]. Casó 21-10-1993 Santiago[429] con Andrea Simonetta Oliva Sáez, nace 02-01-1969.
b4) Edward Christopher Peacock Barros, nace 17-06-1974 Santiago[430]. Soltero.

c) Carol Jane Peacock Vivent, nace 25-08-1949 Santiago[431]. Casó 10-05-1974 Santiago[432] con Sergio Armando Tito Rey Torres, nace 22-06-1942. Padres de:
c1) María José Rey Peacock, nace 20-02-1976 Santiago[433]. Casó 11-09-2007 Santiago[434] con Daniel Marcelo Torres Aravena, nace 07-05-1971.
c2) Juan Ignacio Rey Peacock, nace 19-11-1977 Santiago[435]. Casó 02-04-2005 Curacaví[436] con Viviana Alejandra Molina Lerdo de Tejada, nace 24-08-1977.

7. María Amelia Vivent Etchepare, nace 13-07-1918 Santiago. Soltera.

8. María (Marta) Vivent Etchepare, nace 13-07-1918 Santiago, (gemela), fallece 05-2002, sep. Cementerio Parque del Recuerdo en Santiago. Soltera.

IV.B. Carlos Etchepare Pinaqui, nace 1881 Santiago[437]. Soltero.

IV.C. María Etchepare Pinaqui, nace 24-04-1882 Santiago, fallece 27-02-1972, sep. Cementerio General de Santiago. Vecina de Santiago en 1905 en San Pablo Nº1340. Casada con Augusto Magnére Puyo, fall. 07-1944, sep. Cementerio General de Santiago. Domiciliados en 1928 en calle Viña del Mar Nº18 de Santiago. En 1904 se cita a Auguste Magnére en Santiago[438]. Sin hijos.

[408] Insc. N°189, 1961 Estación.
[409] Insc. N°796, 1987 La Cisterna.
[410] Insc. N°1.988, 1913 Providencia.
[411] Insc. N°510, 2010 Ñuñoa.
[412] Insc. N°439, 1941 Recoleta.
[413] Insc. N°90, 1947 Recoleta.
[414] Insc. N°59, 1961 Las Condes.
[415] Insc. N°484, 1963 Recoleta.
[416] Insc. N°921, 1994 Las Condes.
[417] Insc. N°928, 1965 Recoleta.
[418] Insc. N°2.508, 1966 Recoleta.
[419] Insc. N°955, 2008 Santiago.
[420] Insc. N°3.073, 2008 Santiago.
[421] Insc. N°3.230, 1937 Providencia.
[422] Insc. N°813, 1994 Providencia.
[423] Insc. N°613, 1963 Estación.
[424] REH Nº35, pág. 40.
[425] Insc. N°980, 1964 San Isidro.
[426] Insc. N°210, 1966 Recoleta.
[427] Insc. N°899, 1990 Recoleta.
[428] Insc. N°1.543, 1968 Moneda.
[429] Insc. N°1.163, 1993 La Cisterna.
[430] Insc. N°1.741, 1974 Moneda.
[431] Insc. N°1.769, 1949 Recoleta.
[432] Insc. N°411, 1974 Providencia.
[433] Insc. N°1.327, 1976 Recoleta.
[434] Insc. N°35, 2007 Providencia.
[435] Insc. N°2.223, 1977 Recoleta.
[436] Insc. N°35, 2005 Curacaví.
[437] Registro Consular.
[438] Vega, 1904, op. cit.

IV.D. Miguel Etchepare Pinaqui, n.13-05-1885 Santiago, baut. 22-10-1885 a la edad de 5 meses[439]. Fueron sus padrinos: Juan Bautista Pouchucq, representado por Manuel Matamala y María Etchepare, representada por Juana Etchepare. En el Registro Civil se indica que nació el 22 de mayo de 1885 en Santiago. Su padre Miguel Etchepare, curtidor, de 33 años, francés, domiciliado en calle del Sama número 5 de Santiago, su madre Rodelisa Carmela Pinaqui, de 27 años[440]. Fallece 03-11-1967, sep. Cementerio General de Santiago.

Cursó estudios superiores de Comercio. Desarrolló actividades industriales en el ramo de calzado, siendo socio principal de la razón social "Miguel Etchepare y Cía. Ltda." que giró en el ramo de curtiembre y fabricación de calzado. En 1921 con fábrica de calzados: "Monarch", "Wellcome" y "Verdun". Capital $1.500.000. Proveedor de calzado del Ejército y la Armada. Fundo "El Canelo" en San José de Maipo[441]. Actuó en la guerra mundial en el ejército francés, siendo condecorado con la Cruz de Guerra. Consejero del Comercio Exterior de Francia. Caballero de la Legión de Honor. Director de la Sociedad de Fomento Fabril y socio del Rotary Club.
Casó 04-11-1925 Ustaritz con Marie Thérèse Ascension Duhart Amoçain, (ver Duhart). Hijos:

1. Miguel Etchepare Duhart, nace 01-01-1928 Santiago[442]. Fallece 03-01-2001 Santiago[443]. Continuó con la actividad de la curtiembre. En 1966 se cita a "Etchepare S.A.", industria de curtiembre y calzado. Oficina y fábrica en calle Santa Rosa Nº5240 en Santiago[444]. Casado 17-04-1958 Santiago[445] con María Margarita Honorato García de la Huerta, nace 29-07-1935 Santiago[446], hija de René Honorato y Margarita García de la Huerta. Hijos:

a) Margarita María Etchepare Honorato, nace 24-01-1966 Santiago[447], casó 24-08-1991 Santiago[448] con Rodrigo Eliseo Valenzuela Irarrázaval, n.14-06-1961 Santiago[449], hijo de Pedro Nolasco José Ramón Valenzuela Echazarreta, n.31-01-1910 Santiago, ingeniero, casado 06-04-1958 con Macarena Teresa María de la Esperanza Irarrázaval Barros, n.19-01-1927.

b) Juan Miguel Etchepare Honorato, nace 10-02-1959 Santiago[450]. Casó 15-09-1994 Santiago[451], con Ana María Vial de Castro, nace 14-09-1966 Santiago[452], hija de Carlos Alfredo Vial Donoso y Ana María de Castro Eguiguren.

c) Luis Alberto Etchepare Honorato, nace 07-06-1960 Santiago[453], casó 01-12-1990 Santiago[454], con María Elvira Navarro Martínez, nace 18-10-1962 Santiago[455], hija de Jaime Julio Navarro Barja y Paz Bernardita de Lourdes Martínez Calvo.

d) María (Carolina) Etchepare Honorato, nace 29-01-1962 Santiago[456], casó 28-09-1989 Santiago[457] con Germán Cristian Klempau Schuler, nace 30-10-1960[458], hijo de Germán Ricardo Klempau Koch y Marianne Schuler Gudenschwager. Padres de:
d1) Martín Klempau Etchepare, nace 05-08-1991 Santiago[459]. Soltero.

e) María Pía Etchepare Honorato, nace 25-10-1964 Santiago[460], casó 14-07-1995 Santiago[461] con Juan Pablo Casas Cordero Oddo, nace 04-06-1964.

2. Catalina María Teresa Etchepare Duhart, n.01-11-1930 Santiago[462], casó 19-11-1952 Santiago[463] con Pedro Pablo Lira Vergara, n.27-07-1929, fall. 13-07-1979, sep. Cementerio General de Santiago. Dirigente Político, hijo de Enrique Lira Urquieta y Olga Vergara de Castro[464]. Hijos:

a) María Teresa Lira Etchepare, n.03-09-1953 Santiago[465], c.c. Enrique Monti.

b) Pedro Pablo Lira Etchepare, n.01-12-1954 Santiago. Soltero.

---

[439] Baut. Pág. 69, 1885 Iglesia Santa Ana de Santiago.
[440] Insc. N°401, 1886 Portales.
[441] Pinto, 1921, op. cit.
[442] Insc. N°200, 1928 Providencia.
[443] Insc. N°5, 2001 Las Condes. www.geneafrance.com
[444] Revista Gallias, 1966.
[445] Insc. N°18, 1958 Las Condes.
[446] Insc. N°2.766, 1935 Recoleta.
[447] Insc. N°416, 1966 Recoleta.
[448] Insc. N°1.493, 1991 Las Condes.
[449] Insc. N°1.878, 1961 Recoleta.
[450] Insc. N°508, 1959 Recoleta.
[451] Insc. N°1.545, 1994 Las Condes.
[452] Insc. N°101, 1967 Recoleta.
[453] Insc. N°1.984, 1960 Recoleta.
[454] Insc. N°1.545, 1994 Las Condes.
[455] Insc. N°3.446, 1962 Recoleta.
[456] Insc. N°418, 1962 Recoleta.
[457] Insc. N°1.820, 1989 Las Condes.
[458] Insc. N°3.772, 1960 Recoleta.
[459] Insc. N°4.453, 1991 Las Condes.
[460] Insc. N°3.004, 1964 Recoleta.
[461] Insc. N°1.111, 1995 Las Condes.
[462] Insc. N°2.679, 1930 Providencia.
[463] Insc. N°113, 1952 Providencia.
[464] Mujica, Juan. "Linajes Españoles. Nobleza Colonial de Chile".
[465] Insc. N°2.119, 1953 Recoleta.

c) Catalina Lira Etchepare, n.30-06-1958 Santiago[466]. Casó 26-11-1981 Santiago[467] con Patricio José Abalos Gana, nace 23-07-1957 Santiago[468], hijo de Víctor Patricio Abalos Labbé y María Adriana Gana Riveros.

d) Francisca Lira Etchepare, n.19-03-1969 Santiago[469]. Casó 26-04-2000 Santiago[470], con Gerardo Bruner Achondo, nace 13-11-1961 Santiago[471], hijo de José Juan Enrique Domingo Bruner Varas y María de la Paz Achondo Lira.

IV.E. (Inés) Clorinda Etchepare Pinaqui, n.23-12-1886, bautizada el mismo día en la Iglesia Santa Ana de Santiago[472]. Fue su madrina Cecilia Martel.

IV.F. Pedro Emilio Etchepare Pinaqui, n.23-05-1889 Santiago. Se indica que su padre es Juan Miguel Etchepare y su madre Carmela Pinaqui, chilena[473]. Fallece 20-01-1891 en avenida Arturo Prat N°47, Arauco[474].

FAMILIA 2

I. *Michel Etchepare*, c.c. Juanita Hiriart. En 1906 residentes en Saint-Jean-de-Luz. Padres de:

II. *Charles Marie Joseph Etchepare*, n.16-07-1890 Saint-Jean-de-Luz[475]. Empleado de comercio en Temuco.

En 1906 era empleado de oficina en Saint-Jean-de-Luz. Llamado al servicio militar en el Regimiento N°34 de Mont de Marsan el 07-10-1911. Soldado de segunda clase. Cabo el 25-09-1912. Llegó al Cuerpo el 04-08-1914. Transferido al Regimiento N°115 de Infantería el 16-08-1916. Evacuado enfermo el 09-10-1916. Pasó al Regimiento N°286 el 01-04-1919. Se retira a Saint Jean de Luz y desmovilizado el 12-08-1919. El 27-11-1913 era residente en Temuco; el 15-01-1914 en Temuco; 31-05-1921 en Troyes; el 04-06-1923 en Troyes; el el 18-11-1926 en Puyoo (Pau). Combatió contra Alemania del 04-08-1914 al 12-08-1919. Herido el 22-01-1915 en Hurtebise en la cabeza; herido en la mano derecha el 22-05-1916 en Verdun. Citado a al orden del Regimiento N°423 el 07-06-1917 "*Excellent sous-officier*". Condecorado con la "*Médaille Militaire*" el 02-10-1934[476].

FAMILIA 3

I. *Auguste Etcheparre*. Nace por 1836. El 27 de septiembre de 1854 solicitó pasaporte en Bordeaux para viajar a Chile[477].

FAMILIA 4

I. *François Etchepare*, de la comuna de Musculdy, c.c. Marie Capdepont (o Lampo o Lampo-Capdepont), de la comuna de Menditte. Padres de:

II.A *Pierre Etchepare*, nace en 05-1766, carpintero. Fallecido 1820. En 1800 residente en la casa *Çuburu* de Menditte. Casado en 1798 en Menditte con Marie de Goinheix, nace 03-08-1772, arrendatario de la casa Baronde de Menditte, hija legítima de Bernard Goinheix, de la comuna de Espes, carpintero y Dominique Landeix, de la comuna de Aroue[478]. Padres de:

1. Pierre Etchepare, nace en 1798 en la casa *Çuburu* de Menditte[479].
2. Jean Etchepare, nace en 1800 en Menditte[480].

3. Jean Pierre Etchepare, nace en 1804 en la casa *Çuburu* de Menditte[481].

4. Pierre Etchepare, nace 09-07-1805 Menditte. Carnicero. Casó 14-05-1830 Saint-Just-Ibarre con Gratianne (Engrace) Caco, nace 11-08-1798 Lohitzun, hija de Catherine Caco.

5. Jean Etchepare, nace en 1806 en Menditte[482].
6. Marie Etchepare, nace en 1809 en Menditte[483].

[466] Insc. N°2.174, 1958 Recoleta.
[467] Insc. N°797, 1981 Providencia.
[468] Insc. N°1.845, 1957 Recoleta.
[469] Insc. N°2.027, 1969 Recoleta.
[470] Insc. N°443, 2000 Las Condes.
[471] Insc. N°3.810, 1961 Recoleta.
[472] Baut. 1886 Iglesia Santa Ana de Santiago.
[473] Insc. N°48, 1889 Portales.
[474] Insc. N°31, 1891 Arauco.
[475] Consulado.
[476] Numéro matricule N°1136. Classe de mobilisation 1906.
[477] Agard-Lavallé, Francine y Lavallé, Bernard, "*Del Garona al Mapocho: Emigrantes, Comerciantes y Viajeros de Burdeos a Chile (1830-1870)",* Santiago, 2005, p. 92.
[478] Insc. año 1798 Menditte. AD64 An V-An VI Pág.9/10.
[479] Insc. año 1798 Menditte. AD64 An II-1806 Pág.68/81.
[480] Insc. año 1800 Menditte. AD64 An II-1806 Pág.50/81.
[481] Insc. año 1804 Menditte. AD64 An II-1806 Pág.34/81.
[482] Insc. año 1806 Menditte. AD64 An II-1806 Pág.81/81.
[483] Insc. año 1809 Menditte. AD64 1807-1812 Pág.13/32.

II.B *Jean Etchepare*, nace 1768, carpintero, se le cita en 1798 en Menditte.

II.C *Jeanne Marie Etchepare*, nace 1773, (hija de François Etchepare y Marie Lampo). Fallece 17-11-1833 Menditte, arrendataria donde Eyheramendy[484]. Casó 20-10-1813 en Menditte[485] con Arnaud (o Pierre) Basterreix, nace 1780, hijo natural de Andreau Basterreix, carpintero de la comuna de Mendy, y Marie Oyhenart, jornalera habitante de Menditte. Declaran tener dos hijos.

1. Marie, nace 1800.
2. Marianne, nace 1813.

***

1. Jean Etchepare (dit Marignela), nace 1798 Menditte, fallece 04-05-1850 Saint-Just-Ibarre. Casó con Marie Mainhaguet, nacida 1791 Saint-Just-Ibarre[486].

***

II.D. Jean Pierre Etchepare, agricultor de Menditte, c.c. Marie Jeanne Lindaux. Padres de:

1. Marie Etchepare, nace 10-11-1814 en Menditte[487].

***

1. Pierre Etchepare, c.c. Maddelaine Curutchiague. Jornaleros en Menditte. Padres de:

a) Jean Etchepare, nace 17-09-1832 Menditte[488].
b) Anne Etchepare, nace 14-09-1839 Menditte[489].
c) Pierre Etchepare, nace 04-12-1841 Menditte[490], fallece 04-08-1843 en la casa *Çuburia* de Menditte[491].
d) Saint Marc Léopold Etchepare, nace 15-11-1843 Menditte[492].

d) Jean Etchepare, nace 1844, fallece 08-07-1848 en la casa *Etchananea* de Menditte[493].

1. Marie Etchepare, nace 1791, fallece 07-01-1870 en la casa *Etchebarne* de Menditte. Tejedora en Menditte. Soltera[494].

1. Pierre Etchepare, nace 1801, fallece 15-01-1876 Menditte. Viudo. Trabajador de tanino. Domiciliado en la casa *Etchans* de Menditte[495].

1. Pierre Etchepare, c.c. Magdelaine Etchegoyen. Padres de:
a) Marie Etchepare, nace 10-11-1830 Menditte[496], fallece 21-05-1876 en la casa *Dordatcet* de Menditte, casada con Louis Errecart, nacido 1836[497].

1. Magdeleine Etchepare, nace 1780 Menditte, fallece 22-02-1830 Menditte[498].

1. Marie Etchepare, nace 1769, fallece 28-08-1835 Menditte, c.c. Pierre Etchevert, antiguo agente ade aduana[499].

1. Julie Etchepare. Madre de:
a) Justine Etchepare, nace 03-02-1844 Menditte[500].

1. Michel Etchepare, nace 1836, hombre de negocios del señor Abbadie, c.c. Claire Iratçabal. Habitantes de Hendaye. Padres de:
a) Pierre Blaise Etchepare, nace 02-02-1877 en la casa *Boyzabéhére* de Menditte[501].
b) Alexandre Jérôme Etchepare, nace 16-01-1878 en la casa *Boyzabéhére* de Menditte[502].

c) Jean Pierre Etchepare, nace 15-05-1879 Menditte[503].

***

1. Marie Ninette Etchepare, nace 1797, fallece 19-08-1855 Menditte[504]. En 1822 arrendataria de la casa *Martirena* de Menditte. Madre soltera de:

a) Marianne Etchepare, nace 23-02-1822 Menditte[505]. Fallece 10-11-1866 Menditte[506].

[484] Insc. año 1833 Menditte AD64 1833-1842, pág.3 / 29.
[485] Insc. año 1813 Menditte. AD64 1813-1822, Pág.5/46.
[486] www.geneanet.org
[487] Insc. año 1814 Menditte. AD64 1813-1822 Pág.8/48.
[488] Insc. año, 1832 Menditte. AD64 1823-1832 Pág.37/38.
[489] Insc. año, 1839 Menditte. AD64 1833-1842 Pág.21/35.
[490] Insc. N°12 1841 Menditte. AD64 1833-1842 Pág.30/35.
[491] Insc. N°1, 1843 Menditte. AD64 1843-1852 Pág.1/25.
[492] Insc. N°14, 1843 Menditte. AD64 1843-1852 Pág.4/40.
[493] Insc. N°5, 1848 Menditte. AD64 1843-1852 Pág.13/25.
[494] Insc. N°1, 1870 Menditte AD64 1863-1872 Pág.18/24.
[495] Insc. N°2, 1876 Menditte. AD64 1873-1882 Pág.10/27.
[496] Insc. año 1830 Menditte AD64 1823-1832 Pág. 31/38.
[497] Insc. N°5, 1876 Menditte AD64 1873-1882 Pág. 11/27.
[498] Insc. año 1830 Menditte AD64 1823-1832, pág.23 / 31.
[499] Insc. año 1835 Menditte AD64 1833-1842, pág.9 / 29.
[500] Insc. año 1844 Menditte AD64 1843-1852, pág.5 / 40.
[501] Insc. N°2, 1877 Menditte AD64 1873-1882, pág.19 / 39.
[502] Insc. N°1, 1878 Menditte AD64 1873-1882, pág.24 / 39.
[503] Insc. N°5, 1879 Menditte AD64 1873-1882, pág.28/39.
[504] Tables décennales Menditte AD64 1853-1863.
[505] Insc. año 1822 Menditte. AD64 1813-1822 Pág.45/48.
[506] Tables décennales Menditte AD64 1863-1873.

b) Dorothée Etchepare, nace 24-12-1833 Menditte[507]. Fallece 21-08-1855 Menditte[508].

c) Anne Etchepare, nace 1836 Menditte, casada en primeras nupcias con Begnaborde; casada en segundas nupcias el 07-10-1873 Menditte[509] con Pierre Begnatborde, nace 1825 en Chétaute, militar, domiciliado en Roquiague, hijo de Michel Begnaborde y Marianne Maléon, ambos fallecidos en Roquiague.

d) Pierre Etchepare, nace 25-10-1837 Menditte[510]. Fallece 05-05-1840 Menditte[511].

e) Marie Etchepare, nace 29-05-1839 Menditte[512].

***

I.A. *Jean Etchepare*, en 1819 residente en Menditte.

I.B. *Engrace Etchepare*, jornalera en Menditte. Madre de los siguientes hijos:

1. *Juliene Etchepare*, nace 24-05-1819 en Menditte, (hija de Engrace Etchepare y de un padre desconocido). Testigos: Arnaud Etchebert, y Augustin Etchebarne. Declaró: Jean Etchepare, hermano de la madre[513].

2. *Marguerite Etchepare*, nace 14-02-1829 en Menditte, (hija de Engrace Etchepare y de un padre desconocido). Testigos: Augustin Etchebarne y Pierre Espain. Declaró: Jean Barreix, pariente de la madre[514].

3. *Jean Etchepare*, (sigue en II).

II. *Jean Etchepare*, nace el 17-11-1835 en Menditte, comuna de Mauléon. Hijo ilegítimo de Engrace Etchepare y de un padre desconocido. Declaración de Arnaud Etchebert, agricultor en Menditte; primer testigo, Pierre Espain, de 62 años, Segundo testigo Pierre Adaupe, de 35 años, agricultor[515].

Fallece repentinamente a la edad de 56 años el 24-03-1891 en Santiago, viudo de Margarita Moya, empleado, con domicilio en calle Agustinas N°167 en Santiago. Testigo: Benoist Benedetti, de 72 años, empleado en calle Arturo Prat N°27[516].

Jean Etcheparre, nace el año 1835. El 10 de abril de 1868 solicitó pasaporte en Bordeaux para viajar a Chile[517].

Residente de la ciudad de Santiago desde 1865[518]. Casó el 19-06-1871 con Margarita Moya Puga (15 años de residencia en Santiago), hija legítima de Miguel Moya y María de los Santos Puga, nacida en San Bernardo, Santiago[519]. Hijos[520]:

1. Leontina Etchepare Moya, bautizada 04-07-1868 Iglesia San Isidro, Santiago[521].

2. Enrique Etchepare Moya, bautizado 01-01-1870 Iglesia San Isidro, Santiago[522], fallece 1872.

3. Enrique José Etchepare Moya, bautizad0 15-10-1871 Iglesia San Isidro, Santiago[523].

4. Julia Ema Etchepare Moya, bautizada 12-08-1872 Iglesia San Isidro, Santiago[524].

5. Pedro Emilio Etchepare Moya, bautizado 18-10-1874 Iglesia San Isidro, Santiago[525], fallece 1875.

6. Emma Etchepare Moya, nace por 1874. Fallece 27-07-1896 Santiago. Costurera. Soltera[526]. En 1893 residente en Santiago. Madre de:

a) Carlos Eduardo Etchepare, nace 24-05-1893 Santiago. Su madre de 18 años[527].
b) Alberto Enrique Etchepare, nace 25-06-1895 Santiago. Su madre de 20 años[528].

[507] Insc. año 1833 Menditte. AD64 1833-1842 Pág.4/35.
[508] Tables décennales Menditte AD64 1853-1863.
[509] Insc. N°6 1873 Menditte. AD64 1873-1882 Pág.4/29.
[510] Insc. año 1837 Menditte. AD64 1833-1842 Pág.16/35.
[511] Insc. año 1840 Menditte AD64 1833-1842, pág.23 / 29.
[512] Insc. año 1839 Menditte. AD64 1833-1842 Pág.21/35.
[513] Insc. año 1819 Menditte. AD64 1813-1822 Pág.33/48.
[514] Insc. año 1829 Menditte. AD64 1823-1822 Pág.24/38.
[515] Insc. año 1835 Menditte. AD64 1833-1842 Pág.11/35.
[516] Insc. N°877, 1891 Portales. Insc. N°15, 24-03-1891 Registro de Nantes.
[517] Agard-Lavallé, Francine y Lavallé, Bernard, "*Del Garona al Mapocho: Emigrantes, Comerciantes y Viajeros de Burdeos a Chile (1830-1870)",* Santiago, 2005, p. 117.
[518] Ibid.
[519] San Isidro. Reg. Matrimonio, N°95, 19-06-1871.
[520] Investigación realizada por Francisco Javier Pérez Etchepare.
[521] www.familysearch.org
[522] www.familysearch.org
[523] www.familysearch.org
[524] www.familysearch.org
[525] www.familysearch.org
[526] Insc. N°571, 1896 Portales.
[527] Insc. N°516, 1893 Recoleta.
[528] Insc. N°421, 1895 Moneda.

7. Julio Aníbal Etchepare Moya, bautizado 05-03-1876 Iglesia San Isidro, Santiago[529].

8. Julio Enrique Etchepare Moya, bautizado 14-11-1877 Iglesia San Isidro, Santiago[530]. Fallece de tuberculosis pulmonar el 17-10-1909 Santiago[531]. Soltero.

9. Guillermina Etchepare Moya, nace 08-09-1879 Santiago, bautizada Iglesia San Isidro, Santiago[532]. Casó 30-03-1912 Santiago[533] con Arturo Muñoz Hernández, hijo de Justo Muñoz y Santos Hernández.

10. Juan Etchepare Moya, (sigue en III).
11. Juan José Etchepare Moya, n.1884.
12. Guillermina del Carmen Etchepare Moya, nace 07-03-1887.

III. Juan Etchepare Moya, nace 14-12-1882[534], fallece 30-06-1965[535].

Hijo de Juan Etchepare y Margarita Moya Puga. De oficio mueblista y vidriero. Casado con Ercilia Chacón Calvo aprox. 1908, enviudó de ella entre 1910-1927.

El 14-10-1911 adquiere "la mitad el sitio N° 9, manzana H, de la población Campos de Batalla de Maipú"[536].

Como anécdota, la familia guarda una carta necesariamente escrita entre 1938 y 1941 por Juan Etchepare Moya, dirigida al entonces Presidente de la República don Pedro Aguirre Cerda, en la que le solicita concederle una audiencia para ofrecer una propuesta que "*redundará en un bien colectivo no solo de vuestro gobierno sino que de todo nuestro querido Chile i quizás si del universo entero"*, no informa sobre de que trata el ofrecimiento. Al mismo tiempo desconocemos si esta carta es una copia o borrador, así como el destino que tuvo dicha solicitud. Hijos:

1. Gustavo Etchepare Chacón, (sigue en III).

2. Blanca Etchepare Chacón**.**

Casado en segundas nupcias el 26-03-1939[537] con Laura Ahumada Quiroz, nacida 21-03-1900. Vivió sus últimos años en una quinta en la comuna de La Granja, falleció el 30-06-1965.

III. Gustavo Etchepare Chacón, nacido el 14-06-1909 posiblemente en Santiago de Chile, hijo de Juan Etchepare Moya y Ercilia Chacón Calvo. Aparentemente vivió en algún momento de su infancia en Palmas de Ocoa, región de Valparaíso. Fallece 16-07-1998 Santiago[538].

Casó en 06-1936 en la parroquia de la Asunción de Santiago con Rosa Herminia Guacolda (Guaquito) Olivares Torrealba, nacida el 16-07-1913 en El Canelo, Cajón del Maipo, hija de Alfredo Olivares Aravena y Rosalba Torrealba Yerber (o Yévenes), natural de San Fernando.

Empleado en Viña Concha y Toro, Santiago, posteriormente es socio propietario de la fábrica y taller de calefonts, cocinas y estufas a gas "Condor", ubicada en Arturo Prat N° 369, luego en San Francisco N° 785, Santiago. El terreno, instalaciones y maquinaria de esta fábrica aún pertenecen a la familia.

Anuncio de la fábrica CONDOR de Gustavo Etchepare

Su primera vivienda junto a su señora e hijos se ubicó Av. Matta N° 1378, Santiago (1936-1943), para posteriormente mudarse a Eduardo Donoso N° 867, Ñuñoa (1943-1998). La rentabilidad de la fábrica decrece progresivamente desde aproximadamente el año 1970 hasta que finalmente

[529] www.familysearch.org
[530] www.familysearch.org
[531] Insc. N°3734, 1909 Moneda.
[532] www.familysearch.org
[533] www.familysearch.org
[534] Libreta de Familia Etchepare-Ahumada
[535] Inscripción N° 203, 1965, La Granja
[536] Inscripción Hipoteca a Fj 6266, N° 13089, 1911, CBR Santiago.
[537] Inscripción N° 91, 1936, Ñuñoa
[538] Insc. N°1.051, 1998 Providencia.

cierra principios de la década de 1980. Fallece en el Hospital Militar de Santiago, el 16-06-1998.

Gustavo Etchepare Chacón

Según la tradición familiar, durante su vida constantemente recibió numerosas invitaciones de otras familias Etchepare para participar en matrimonios u otros eventos, a los cuales nunca habría asistido. Hijos:

a) Juan Gustavo Etchepare Olivares, nace 19-06-1939 Santiago[539], casó 26-08-1969 Santiago[540] (nulidad 27-05-1985) con Ana María Charlín Narváez, nace 04-11-1945 Santiago[541], hija de Ernesto Charlín Viera y María Inés Narváez. Casó 28-06-1986 Santiago[542] con Sara Eufemia Quijada Canales, nace 10-12-1957 Santiago[543], hija de Manuel Lautaro Quijada Díaz e Irma Elisabeth Canales Muñoz. Padres de:
a1) Juan Gustavo Etchepare Charlín, nace 15-06-1970 Santiago[544]. Soltero.
a2) Gabriela Alejandra Etchepare Charlín, nace 10-12-1974 Santiago[545]. Casó 08-06-2001 Santiago[546] con Felipe Andrés Bravo Busta, nace 11-07-1971.

b) Rosa Angélica Etchepare Olivares, nace 04-11-1942 Santiago[547], casó 14-06-1972 Santiago[548] con Manuel Gustavo Pérez Andreani, nace 10-07-1945. Padres de:

b1) Rossy Alejandra Pérez Etchepare, nace 29-11-1972 Santiago[549]. Casó 07-01-2005 Santiago[550] con Freddy Alberto Haddad Salcedo, nace 15-06-1967.
b2) Francisco Javier Pérez Etchepare, nace 28-12-1974 Santiago[551]. Casó 03-03-2010 Santiago[552] con Bárbara Alejandra Muñoz Berríos, nace 02-05-1979.
b3) Paula Andrea Pérez Etchepare, nace 17-07-1977 Santiago[553]. Casó 20-05-2006 Santiago[554] con Francisco José Valderrama Becker, nace 02-05-1977.

c) Patricia Guacolda del Carmen Etchepare Olivares, nace 15-07-1944 Santiago[555], casó 08-09-1965 Santiago[556] con Alexis Ariel Contreras Díaz, nace 04-06-1941 Santiago[557], hijo de Hipólito Contreras Landauro y Aída Díaz Ahumada. Padres de:
c1) Patricia Loreto del Carmen Contreras Etchepare, nace 17-03-1966 Santiago[558]. Casó 15-12-2007 Santiago[559] con Eduardo Jaime Quirland Castillo, nace 23-10-1961.
c2) Claudia Andrea Contreras Etchepare, nace 24-04-1970 Santiago[560]. Casó 17-08-1996 Santiago[561] con Yuri Marcelo Tomicic Calvo, nace 28-08-1970.

Sin filiar:

1) Miguel Etchepare Verdugo, nace 05-12-1914, fallece 24-05-1993 Santiago[562]. Casó con Sofía Maurice Hockofler. Padres de:

a) María Elena Etchepare Maurice, nace 01-08-1942 Santiago[563]. Casó 18-12-1963 Santiago[564] (divorcio 11-05-2009) con Alfredo Méndez Wieler, nace 03-10-1939. Padres de:
a1) María Carolina Méndez Etchepare, nace 28-10-1964 Santiago[565]. Casó 14-03-1997 Santiago[566] con

[539] Insc. N°2.030, 1939 Universidad.
[540] Insc. N°1.370, 1969 Ñuñoa.
[541] Insc. N°1.379, 1946 Independencia.
[542] Insc. N°1.239, 1986 Santiago.
[543] Insc. N°6.703, 1957 Portales.
[544] Insc. N°6.340, 1965 Moneda.
[545] Insc. N°496, 1974 Providencia.
[546] Insc. N°132, 2001 Lo Barnechea.
[547] Insc. N°2.788, 1942 Universidad.
[548] Insc. N°1.138, 1972 Ñuñoa.
[549] Insc. N°5.293, 1972 Providencia.
[550] Insc. N°8, 2005 Macul.
[551] Insc. N°109, 1975 Las Condes.
[552] Insc. N°126, 2010 Santiago.
[553] Insc. N°3.075, 1977 Providencia.
[554] Insc. N°234, 2006 Santiago.
[555] Insc. N°1.538, 1944 Santiago.
[556] Insc. N°1.201, 1965 Ñuñoa.
[557] Insc. N°1.731, 1941 Providencia.
[558] Insc. N°1.371, 1966 San Isidro.
[559] Insc. N°470, 2007 La Reina.
[560] Insc. N°1.127, 1996 Ñuñoa.
[561] Insc. N°6.064, 1970 Universidad.
[562] Insc. Nº534, 1993 Las Condes.
[563] Insc. Nº2.344, 1942 Universidad.
[564] Insc. Nº586, 1963 Las Condes.
[565] Insc. N°4.195, 1964 San Isidro.
[566] Insc. N°214, 1997 Providencia.

Andrés Fernando Escalona Betteley, nace 18-02-1961.
a2) María Paulina Méndez Etchepare, nace 17-11-1966 Santiago[567]. Casó 25-01-1997 Santiago[568] con Ignacio Viñuela Vicente, nace 03-06-1969.
a3) Alfredo Méndez Etchepare, nace 04-12-1970 Santiago[569]. Casó 06-09-1997 Santiago[570] (divorcio 15-07-2010) con Alejandra Elcira Bobadilla Alvarado, nace 06-11-1969.

b) Miguel Etchepare Maurice, nace 22-06-1955 Santiago[571]. Casó primero 21-11-1983 Santiago[572] (nulidad 21-08-1989) con Marcia Alejandra del Carmen Behncke Concha, nace 10-09-1956 La Serena[573], hija de Rolf Behncke Hammacher y María Virginia Concha Barrientos. Casó en segundas nupcias 07-04-1990 Santiago[574] (nulidad 13-04-1998) con María Isabel Sierra Iribarren, nace 08-04-1957.
b1) Miguel Javier Etchepare Behncke, nace 27-09-1984 Santiago[575]. Soltero.
b2) Pedro Nicolás Etchepare Behncke, nace 29-05-1986 Santiago[576]. Soltero.
Sin filiar:

1. Lizarda Etchepare Aguilera, c.c. Ernesto Mouat Vidaurre, nace 1879, comerciante en calle Nataniel N°112 en Santiago, hijo de Guillermo Mouat Stevenson, Oficial de la Real Marina Británica, y Elvira Vidaurre del Río[577]. Padres de:

a) (sin nombre) Mouat Etchepare, fallece 23-01-1902 Santiago[578].

b) Julia Mouat Etchepare, nace 1913, fallece 03-12-1914 Santiago[579].

c) Julio Mouat Etchepare, nace 1914, fallece 25-10-1914 Santiago[580].

d) Julio Alberto Mouat Etchepare, nace 12-11-1918 Quilicura[581]. Fallece 15-09-2010 Viña del Mar[582]. Casó con Elena Mercedes Fernández Valencia. Padres de:
a1) José Mauricio Mouat Fernández, nace 26-11-1944 Viña del Mar[583]. Casó 27-07-1970 Valparaíso[584] con Enriqueta Victoria Guerrero Boassi, nace 01-04-1940. Padres de:
a11) Mauricio José Mouat Guerrero, nace 02-12-1980 Punta Arenas[585].

Sin filiar:

1. Ema Isabel Etchepare Moya, nace 16-02-1970 Santiago[586], hija de Graciela del Carmen Moya Carrasco.

■ ETCHEPAREBORDE

Etimología: **"Etxepare" + borda** : La granja de (la casa) "Echepare".

I. *Raymond Etchepareborde*, c.c. Marianne Benoit. En 1910 residentes en Armendaritz. Padres de:

II.A. *Jean (dit Michel) Etchepareborde Benoit*, n.09-09-1888 Armendarits[587], fallecido a la edad de 36 años, sep. Saint-Jean-Pied-de-Port. Casado 29-06-1913 La Unión[588] con María Temistea Eleonida Duhalde Vera, (ver Duhalde). Testigos: Pedro Caracotch y Juan B. Tacoua.

Tenía una casa comercial en La Unión.

La Sra. Temestia Duhalde, regresó a Chile el año 1935, donde falleció en 1970, y fue sepultada en Santiago.

Llamado al servicio militar el 10-10-1909 al Regimiento de Infantería N°6. Declarado ausente. En 1908 era empleado de comercio, residente en La Unión, Chile. El 01-03-1910 residía en La Unión[589].

II.B. *Felix Etchepareborde Benoit*, n. 14-03-1890 Armendarits. Campesino. Casado en Armendarits con Jeanne Sainte-Marie Etchebaster, (prima hermana de Alejo Larre Sainte-Marie); padres de:

[567] Insc. N°4.895, 1966 Universidad.
[568] Insc. N°15, 1997 Lo Barnechea.
[569] Insc. N°175, 1971 Universidad.
[570] Insc. N°811, 1997 Santiago.
[571] Insc. Nº2.435, 1955 Recoleta.
[572] Insc. Nº821, 1983 Providencia.
[573] Insc. Nº1.522, 1956 La Serena.
[574] Insc. Nº662, 1990 Las Condes.
[575] Insc. Nº534, 1993 Las Condes.
[576] Insc. Nº3.281, 1986 Providencia.
[577] REH N°15, Familia MOUAT pág. 66.
[578] Insc. N°261, 1902 Moneda.
[579] Insc. N°9187, 1914 Moneda.
[580] Insc. N°9555, 1914 Moneda.
[581] Insc. N°105, 1925 Quilicura.
[582] Insc. N°2.001, 2010 Viña del Mar.
[583] Insc. N°1.254, 1947 Viña del Mar.
[584] Insc. N°459, 1970 El Barón.
[585] Insc. N°254, 1983 Punta Arenas.
[586] Insc. N°1.262, 1970 Universidad.
[587] Numéro matricule N°1199. Clase de mobilisation 1908.
[588] Insc. Nº42, 1913 Iglesia La Unión.
[589] Numéro matricule N°1199. Clase de mobilisation 1908.

En 1910 era agricultor en Juan de Garay, Río Negro. Llamado al servicio militar en el Regimiento N°144 de Infantería. Se incorporó el 03-10-1914. Partió al Combate el 15-12-1914. Ingresa al Hospital N°45 de Vichy el 16-05-1916. Interrumpe su servicio entre el 08-07-1916 y el 25-06-1929. Dado de baja definitivamente el 18-09-1929 por mal estado en general. Enviado a su hogar el 20-09-1929. Regresa a Francia el 11-08-1914: el 20-05-1930 en 785 Broadway Street, San Francisco (América); el 10-10-1934 en San Francisco. El 22-08-1939 en Saint-Etienne-de-Baigorry. Combatió contra Alemanaia del 03-10-1914 al 07-07-1916. Herido el 19-05-1916 en el "Bois de la Caillette" por estallido de un obus, en la rodilla derecha[590].

1. *Jean Pierre Etchepareborde Sainte Marie*, nace Armendarits. Soltero. Fallecido en Armendarits.
2. *Jeanne Etchepareborde Sainte Marie*, nace Armendarits. Monja en Anglet.
3. *Jeanne Marie Etchepareborde Sainte Marie*, nace Armendarits. Soltera.
4. *Elise Etchepareborde Sainte Marie*, nace Armendarits. Vive en la casa natal. Casada. Padres de 3 mujeres y 2 hombres.

5. *Catherine Etchepareborde Sainte Marie*, n.09-11-1917 Armendarits[591], c.c. Pedro Laborde Duhalde, (ver Laborde). Llegó a Chile en 1935, a los 17 años, con su tía Temestia Duhalde. Se estableció primero en La Unión, y luego en Santiago.

6. *Paul Etchepareborde Sainte Marie*, nace Armendarits. Vive en Hélette. Casado. Padre de 3 mujeres y 1 hombre.
a) Josette Etchepareborde, c.c. Roger Ayçaguer Mendiburu, (ver Ayçaguer).

7. *Félix Etchepareborde Sainte Marie*, nace 07-02-1921 Armendarits[592], fallece en Bayonne. Hizo tres meses de servicio militar en Saint Médard de 10-1945 a 01-1946. Llegó a Chile en 1946. Trabajó en la fábrica de calzados "Laborde Hnos" en calle Santos Dumont Nº560 de Santiago. Socio del Stade Français. Casado en 22-12-1951 Santiago[593] con Mercedes Ana Ordoñez Caldera, nace 07-06-1928; padres de:

Félix Etchepareborde Sainte Marie

a) Félix Xavier Etchepareborde Ordóñez, nace 20-08-1954 Santiago[594]. Dentista. Vive en Toulouse. Casó 16-09-1978 Verneuil sur Avre, Francia[595] con Christine Marie Paulette Collignon, nace 29-11-1954.

b) Juana María del Pilar Etchepareborde, nace 21-01-1953 Santiago[596]. Casada. Vive en París.

c) Pablo Bernardo Etchepareborde Ordóñez, nace 17-07-1957 Santiago[597]. Casó 17-06-1993 Anglet, Francia[598], con Eugenia Eliana Uhart Ribba, nace 04-02-1957 Santiago (ver Uhart). Viven en Bordeaux. Padres de:
c1) Magali Etchepareborde Uhart, nace 12-06-1986 Francia[599].
c2) Gabriel Etchepareborde Uhart, nace 15-07-1988 Soyaux, Francia[600].

d) Denise de los Angeles Etchepareborde Ordoñez, nace 02-05-1960 Santiago[601]. Casada. Vive en Bordeaux.

8. *Joseph Etchepareborde Sainte Marie*, nace Armendarits. Casado. Padre de 3 mujeres y 1 hombre. Vivieron en Méharin.

■ ETCHETO

Etimología: **etxe + no, un, to, tto, txu** : Casita, casa pequeña.

[590] Numéro matricule N°551. Clase de mobilisation 1910.
[591] Consulado.
[592] Consulado.
[593] Insc. Nº1.014, 1951 Independencia.
[594] Insc. N°2.710, 1954 Portales.
[595] Insc. N°81, 1982 Recoleta.
[596] Insc. N°206, 1953 Portales.
[597] Insc. N°2.001, 1987 Recoleta.
[598] Insc. N°714, 1983 Recoleta.
[599] Insc. N°2.001, 1987 Recoleta.
[600] Insc. N°5.216, 2002 Santiago.
[601] Insc. N°1.049, 1960 Portales.

FAMILIA 1

I. *Jean Etcheto*, fallecido 19-01-1829 Larressore, c.c. Gracieuse Hastoy, nacida por 1791. Padres de:

II. *Bernard Etcheto*, n. por 1826 en la casa *Etchetoa* de Larressore, fabricante de tejas, domiciliado en Larressore. Casado 28-01-1856 Larressore[602] con Graçieuse Ithurbide, n. por 1828 en la casa *Arrossaenia* de Larressore, costurera, hija de Pierre Ithurbide, nace por 1795, hotelero y Marie Hastoy, nacida por 1795. En 1888 residentes en Larressore. Padres de:

III. *Jean Pierre Etcheto Ithurbide*, n.27-12-1868 en la casa *Etchetoa* de Larressore cerca de Ustaritz en los Bajos Pirineos[603]. Testigos: Pierre Iribarne, de 52 años, instructor y Bernard Habans, de 47 años, trabajador[604]. Fallece 15-03-1930, sep. Temuco. Con descendencia de María del Dulce Nombre Molina, costurera, nacida en Chile. Contrajo matrimonio 11-01-1907 con Aurora Hernández. Con descendencia:

En 1888 era empleado de comercio, residente en Chile. Llamado al servico militar en el Regimiento N°53 de Infantería. Remiso el 12-06-1890[605].

La última residencia en Francia fue en Larressore y Ustaritz. En 1888 comerciante en Chile[606]. Se le cita en 1893 como residente francés, empleado de comercio en Yumbel[607]. En 1901 comerciante en Yumbel. Luego se estableció en Temuco, provincia de Cautín. Se le cita en 1904 en Temuco. En 1904 se cita a "Jean P. Etcheto & Cia" en Temuco[608].

En la ciudad de Concepción el 06-10-1896 doña Dolores Benitez viuda de Benitez ha dado en arrendamiento a favor de don Juan Pedro Etcheto un sitio y casda ubicado en esquina entre calle O´Higgins y Freire[609].

En la ciudad de Temuco el 12-01-1910 doña Ana Muhlberger viuda de Troll dio en venta a don Juan Pedro Etcheto en la suma de $11.250 pesos las acciones correspondientes a un retazo de la quinta N°80[610].

[602] GHFPBAM. Insc. N°1, 1856 Larressore.
[603] Consulado.
[604] Insc. Nº12, 1868 Larressore.
[605] Numéro matricule N°759. Classe de mobilisation 1888.
[606] ADPA
[607] Annuaire, 1893, op. cit.
[608] Vega, 1904, op. cit.
[609] Arrendamiento. Insc. N°35, fojas 20V-21V 1896, Yumbel.
[610] Compraventa. Insc. N°41, fojas 22V-23 1910, Temuco.

1. Bernardo Aurelio Etcheto Molina, nace 10-12-1891 Yumbel[611], fallece de 9 meses el 02-10-1892 Yumbel[612].

2. Juan Eduardo Etcheto Molina, n.13-12-1892 Yumbel (hijo de Pedro Etcheto)[613], fallece 04-07-1945, sep. Temuco. Comerciante en Temuco, c.c. Lina Beuret Gingins, fallece 25-04-1971, sep. Temuco; padres de:

a) Lina Irene (Jeannete) Etcheto Beuret, c.c. Guido Duhau Martínez, (ver Duhau).

b) Hugette Ivonne Etcheto Beuret.

c) María Eliana Etcheto Beuret, nace 11-11-1923 Temuco[614]. Fallece 30-04-2001 Santiago[615]. Casó 18-04-1952 Santiago[616] con Raúl Pardo Vergara, nace 14-02-1925. Padres de:
c1) María Eliana de Lourdes Pardo Etcheto, nace 11-02-1953 Santiago[617]. Casó 22-12-1972 Santiago[618] con Jaime Antonio Jara Gutierrez, nace 07-06-1946.
c2) Mónica del Carmen Pardo Etcheto, nace 13-03-1954 Santiago[619]. Casó 07-11-1954 Santiago[620] con Claudio Alfonso Vicent Muñoz, nace 21-10-1943.

d) Martha Odette Etcheto Beuret, c.c. Carlos Rafael Orellana Aguayo. Padres de:
d1) Carlos Raúl Orellana Etcheto, nace 27-01-1952 Temuco[621]. Casó 29-03-1985 Santiago[622] con Gladys Oriana Gómez Mercurino, nace 07-02-1956.
d2) Sergio Eduardo Orellana Etcheto, nace 28-07-1953 Temuco[623]. Casó 29-03-1985 Santiago[624] con Beatriz Eugenia Baeza Yates, nace 01-09-1962.

e) Lylian Teresa Etcheto Beuret, c.c. Sergio Renato Astudillo Burgos. Padres de:
e1) Guillermo Alejandro Astudillo Etcheto, nace 13-08-1956 Santiago[625]. Casó 20-10-1978 (divorcio

[611] Insc. Nº5, 1892 Yumbel.
[612] Insc. Nº276, 1892 Yumbel.
[613] Insc. N°330, 1944 Yumbel.
[614] Insc. N°1.475, 1923 Temuco.
[615] Insc. N°240, 2001 La Florida.
[616] Insc. N°407, 1952 Portales.
[617] Insc. N°516, 1953 Providencia.
[618] Insc. N°814, 1972 Portales.
[619] Insc. N°1.003, 1954 Providencia.
[620] Insc. N°843, 1974 Providencia.
[621] Insc. N°269, 1952 Temuco.
[622] Insc. N°542, 1975 Providencia.
[623] Insc. N°1.665, 1953 Temuco.
[624] Insc. N°566, 1985 Ñuñoa.
[625] Insc. N°2.358, 1956 Recoleta.

11-06-2014) Temuco[626] con Leticia Ivette del Carmen Vigueras Muñoz, nace 10-03-1953.
e2) Mónica Cecilia Astudillo Etcheto, nace 06-03-1959 Temuco[627]. Casó 23-02-1985 (divorcio 26-11-2014) Temuco[628] con Carlos Alberto Rodríguez Esperguel, nace 25-08-1958.
e3) Lilian Marcela Astudillo Etcheto, nace 20-10-1961 Temuco[629]. Casó 04-04-1986 Temuco[630] con Adrián Bernardo Albornoz Ocaranza, nace 09-09-1958.

3. Aurelio Etcheto Molina, n.01-01-1894, fallece párvulo.

4. Luisa Aurelia Etcheto Molina, n.17-11-1896. Fallece a la edad de 70 años a causa de caquexia el 18-11-1965 Santiago, sep. Cementerio General de Santiago[631].

5. Pedro Armando Etcheto Molina, n.16-03-1899 Yumbel[632], fallece 31-10-1917, sep. Temuco.

6. Luz Amalia Etcheto Molina, n.16-03-1899 Yumbel[633], fallece 28-10-1985, sep. Temuco.

7. Margarita Filomena Etcheto Molina, n.10-05-1901 Yumbel[634], fallece 13-06-1983, sep. Temuco.

FAMILIA 2

I. *Pedro Etcheto*, c.c.Marcelina Harbide. Padres de:

II. *Juan Etcheto Harbide*, nace 1859, fallece aa la edad de 40 años de tuberculosis pulmonar el 12-09-1899 Santiago, sep. Cementerio General. Con domicilio en Delicias N°768 de Santiago. Soltero[635].

Sin filiar:

1. Patricia Loreto González Etcheto, nace 02-11-1956 Santiago (padres no se expresan)[636]. Casó 02-04-1976 Santiago[637] con Luis Eduardo Vargas Vargas, nace 07-11-1948.

1. Patrick Daniel Juste Etcheto, nace 30-04-1987 Concepción (padres no se expresan)[638]. Soltero.

1. Alberto Rodríguez-Etcheto Chopitea, c.c. Vivianne Cecile Compagnon Jerez, nace 08-10-1965. Casada en segundas núpcias 14-01-2004 Los Angeles[639] con Danny Alberto Carrasco Espinoza, nace 11-03-1972. Padres de:

a) Luna Rodríguez-Etcheto Compagon, nace 05-05-1994 La Serena[640].

1. Amaya Ocerin Etcheto.

1. Luz Adriana Hermosilla Etcheto.

■ ETCHEVERRY

Etimología: **etxe + berri, barri + (a)** : (La) casa nueva. Como se comprenderá fácilmente, éste es uno de los apellidos más difundidos en toda Euzkal Herria.

FAMILIA 1

Ascendencia de Jean-Baptiste Etcheverry de la casa *Etchebertzea* de Lantabat.

I. *Catherine d'Etchevers*, fallecida antes de 1748, contrajo matrimonio con *Joannes de Peccotche*, "Sieur d'Etchebers et d'Isorte". Creemos que el título de "Sieur d'Etchebers" fue transmitido por Catherine. Seguramente el título estaba ligado a la casona familiar (llamada Etcheversia) y tierras aledañas, ubicadas cerca de Lantabat, que luego pasaron a los Etcheverry. La casona fue construida en 1730 como está documentado en el frente de la misma. Tuvieron los siguientes hijos:

1. Raymond de Peccotche, que sigue en II.
2. David d'Etchevers. En 1748 vivía en la casa de *Etchegahar* en Mongelos.
3. Pierre d'Etchevers. En 1748 vivía en la casa de *Elmarat* en Urrugne.
4. Jean d'Etchevers. En 1748 vivía en Lantabat.
5. Marie d'Etchevers. En 1748 vivía en Lantabat.

II. *Raymond de Peccotche***,** contrajo matrimonio el 27 de febrero de 1710 en Saint-Martin con *Marie Baratchiart*, De la casa de *Baratchiart* de Armendaritz. Tuvieron al menos una hija:

[626] Insc. N°779, 1978 Temuco.
[627] Insc. N°1.524, 1959 Temuco.
[628] Insc. N°220, 1985 Temuco.
[629] Insc. N°4.091, 1961 Temuco.
[630] Insc. N°382, 1986 Temuco.
[631] Autorización de Sepultación Cementerio General de Santiago.
[632] Insc. Nº75, 1900 Yumbel
[633] Insc. Nº76, 1900 Yumbel
[634] Insc. Nº146, 1901 Yumbel.
[635] Insc. N°2226, 1899 Moneda.
[636] Insc. N°265, 1976 Universidad
[637] Insc. N°2.358, 1956 Recoleta.
[638] Insc. N°2.016, 1987 Concepción.
[639] Insc. N°19, 2004 Los Angeles.
[640] Insc. N°326, 1994 La Serena.

III. *Marie d'Etchevers*, contrajo matrimonio con *Guillaume Ihidopé*. Tuvieron los siguientes hijos:

1. Raymond Ihidopé. Clérigo tonsurado (en oct 1774?). Prior en Saint Palais.
2. Domingo Ihidopé, que sigue en IV.
3. Jean Ihidopé.

IV. *Domingo Ihidopé*. Señor de *Etchevertzea*. Fue peregrino en Santiago de Compostela en 1773. En 1781 pagó una deuda de 75 libras a Arnaud Aguerre de la casa de *Ithurburu*. Contrajo matrimonio en 1779 con *Catherine Lacabe*, hija de Pierre Lacabe y Marie Etcheberrigaray. Tuvieron al menos una hija:

Etcheversia en Lantabat

V. *Marie Dominica Ihidopé*, nacida en 1782. Heredera de la casa de *Etchebertzea*. Contrajo matrimonio con *Jean-Pierre Etcheverry*, nacido en 1768 en Lantabat, "officier de santé", cirujano y Alcalde de Lantabat en 1822; hijo de Jean-Pierre Etcheverry, Sieur d'Etcheverry, Officier de santé, vecino de Saint Martin, y de Marie Darretsche. Tuvieron once hijos, de los cuales solamente tenemos noticias sobre el mayor:

1. Jean Etcheverry, n.09-05-1811 en la casa *Etcheverz* de Lantabat[641].
2. Sévère Etcheverry, n.05-06-1822 en la casa *Etcheberts* de Lantabat[642].

VI. *Jean-Baptiste Etcheverry*, fall. 08-03-1867 Hasparren. Médico en Lantabat. Alcalde de la comuna de Sare desde el 14 de diciembre de 1831. Contrajo matrimonio con Bernarda Oyharzábal, nacida por 1815 en Santiago de Compostela, de familia vasca establecida en Santiago. Aprendió francés en un pensionado en Bayonne. Hija de Jean-Baptiste Oyharzábal, que poseía una tintorería en Santiago de Compostela, y de Marie Minaberrigaray, nacida en Hélette. Bernarda tuvo dos hermanas: Josepha, casada con Juan Iribarragaray en Santiago, con descendencia en España; y Graciosa, fallecida soltera a los 19 años. Propietario de la casa *Etchebertzea* en Lantabat. Padres de varios hijos[643]:

En un censo de 1886 se cita en la casa "*Etchebest*" de Lantabat a las siguientes personas:
- Bernardine Oyharçabal de 71 años de edad, dueña de casa, rentista.
- Jean-Pierre Etcheberry, hombre soltero, de 38 años de edad, hijo de Bernardine, comerciante.
- Marie-Thérèse Etcheberry, mujer soltera de 32 años hija de de Bernardine, sin profesión.
- Martin Gastellu, hombre soltero, de 29 años de edad, empleado, conductor de carreta.
- Pierre Çarçabal, hombre soltero, 27 años, empleado, labrador.
- Jeanne-Marie Barbaste, mujer soltera, 22 años, sirviente, cocinera.

VII.A. *Rita Etcheverry Oyharçabal*, fallecida a los cuatro años[644].

VII.B. *Jean-Pierre Etcheverry Oyharçabal*, n.12-12-1846 en la casa *Etchebers* de Lantabat[645], fallece 22-01-1925 Ustaritz. Casado 04-10-1887 Itxassou con Marie Teillery Eyherabide, (ver Teillery).

Comerciante, asociado en 1885 con Demetrio Aguerre de las casas comerciales "Etcheverry & Aguerre" de La Unión y Río Bueno. Con descendencia.

En la ciudad de Río Bueno a 07-01-1929 se inscribe la siguiente posesión efectiva: Etcheverry, Juan Pedro y otra a Juan Bautista Etcheverry y otros. La Unión 11-10-1928. Vistos: Don Bernardo Iroumé, comerciante, domiciliado en Trumao, viene a pedir para sus mandantes, don Juan Bautista Etcheverry, ingeniero dentista, domiciliado en san Juan de Luz, don Alfredo Etcheverry, comerciante, domiciliado en Ustaritz, doña María y doña Josefina o Marta Etcheverry, labores de higar, domiciliadas en Urbilla y en Burdeos,

[641] Insc. 1811 Lantabat.
[642] Insc. 1822 Lantabat.
[643] Ascendencia proporcionada por el Sr. Francisco Martelli de USA.
[644] Antecedente proporcionado por el Sr. Francisco Martelli de USA.
[645] Insc. N°23, 1846 Lantabat. AD64 1738-1890 Pág. 634/1593.

respectivamente departamentos de Francia, la posesión efectiva de la herencia quedada al fallecimiento de sus padres don Juan Pedro Etcheverry y doña María Teillery, fallecidos el primero el 22-01-1925 y la segunda el 16-02-1927, ambos en Ustaritz, departamento de los Bajos Pirineos de Francia. El señor Etcheverry fue de profesión comerciante y la señora Teillery, labores del hogar, habiendo tenido ambos su último domicilio en Chile en esta ciudad de La Unión, en cuyo departamento han dejado bienes de fortuna. El señor Etcheverry otorgó testamento y en el cual instituye de herederos a su esposa y a los mandantes ya nombrados. La señora no otorgó testamento. El testamento de don Pedro Etcheverry fue otorgado en bayona, Francia, ante el Notario don Eulogio Roquebert el 21-11-1900[646].

1. *José Pedro Etcheverry Teillery*, fallece 1892, sep. Osorno[647].

2. *Juan Bautista Etcheverry Teillery*, n. por 1890, fallece 10-10-1894, sep. Osorno[648].

3. *María (Rita) Etcheverry Teillery*, n.14-10-1888 en la calle Esmeralda de La Unión[649]. Testigo Juan Pedro Etcheverry, 41 años, comerciante, domiciliado en La Unión. Fallecida 02-01-1968 Ustaritz. Casada con Léon Duhart Hiriart, (ver Duhart).

Maurice Carrére y Alfred Etcheverry

4. *François Joseph (Alfred) Etcheverry Teillery*, n.16-05-1893 Osorno[650], fallece 06-08-1978 Saint-Palais. Casado 26-01-1931 Garris con Marie Chohobigarat, n.13-08-1899 Garris, fall. 30-11-1989 Saint-Palais. Empleado de comercio. Domiciliado en Santiago. Hizo toda la campaña de 1914-18 en el Regimiento de Infantería Nº49.Con descendencia:

En 1912 era comerciante en Ustaritz. Llamado al servicio militar en el Regimiento N°49 de Infantería. Enrolado voluntario en el servicio por un período de 3 años en Bayonne el 21-08-1913. Soldado de Segunda Clase. Desaparecido el 23-08-1914 en Gozée. Herido y prisionero e internado en Giessen. Hospitalizado en suiza el 29-12-1916. Incorporado al Regimiento N°49 el 24-08-1918. Apto para servir outre-mer, inapto para Marruecos, Argelia y Colonias. Limitaciones de movimiento en la espalda. Condecorado con la "*Médaille Militaire*" el 14-03-1931. Chevalier de la Légion d´Honneur por decreto del 04-12-1956. Recibió pensión de invalidez con el grado de soldado[651].

a) Jean Etcheverry Chohobigarat, n.25-11-1931 Ustaritz.
b) Pierre Etcheverry Chohobigarat, n.20-06-1934 Ustaritz, casado 31-12-1965 Saint-Palais con Anne Marie Loustalot, n.20-05-1943 Saint-Palais. Padres de: Françoise, Michel y Maite.

[646] Posesión Efectiva. Insc. N°2, 1V4, 1929 Río Bueno.
[647] Insc. Libro 7, pág. 231 Iglesia Osorno. Insc. Nº231, 1892 Riachuelo.
[648] Insc. Libro 8, pág. 97 Iglesia Osorno. Insc. Nº97, 1894 Riachuelo.
[649] Insc. Nº241, 1888 La Unión.
[650] Consulado.
[651] Numéro matricule N°1475. Classe de mobilisation 1913.

5. *Jean Baptiste Etcheverry Teillery*, n.22-04-1895 Lantabat, fallece 08-1954 Saint-Jean-de-Luz. Casado 24-11-1938 Guéthary con Adrienne Cazabon, n.13-01-1905 Bayonne, fall. 11-06-1992 Saint-Jean-de-Luz. Hijos:
En 1915 era estudiante en Ustaritz. Llamado al servicio militar en el Regimiento N°57 de Infantería. Incorporado el 16-12-1914. Prisionero de Guerra en Muncheberg (Alemania) capturado el 06-10-1915. Internado en Giessen. Repatriado el 13-12-1918. Pasó al Regimiento N°59 de Infantería el 04-03-1919. Participó en las Campañas contra Alemania del 18-12-1914 al 13-09-1919. El 20-07-1926 residente en Saint-Jean-de-Luz[652].

a) Anne Marie Etcheverry Cazabon, n.21-11-1939 Saint-Jean-de-Luz. Casada en primeras nupcias el 01-06-1963 Saint-Jean-de-Luz con Hervé Chifflet, n.01-06-1934 Lyon. Casada en segundas nupcias 20-08-1986 Ramatuelle con Yves Pollet, n.24-09-1938.

b) Paquito Etcheverry Cazabon, n.05-03-1944 Saint-Jean-de-Luz. Casado por 03-1969 Viena, Austria con Anastasia Ribaroff, n.1948 Viena, Austria. Casado en segundas nupcias 19-03-1988 París con Berdadette Vergez, n.30-05-1954 Bordeaux.

6. *Marthe Etcheverry Teillery*, n.02-04-1897 Ustaritz, fallece 1970 Ustaritz. Casada el 28-10-1919 Ustaritz con Joseph Larralde, n.14-12-1887 Saint-Jean-Pied-de-Port, fall. 02-1966 Ustaritz. Ingeniero eléctrico. Hijos:

a) Simone Larralde Etcheverry, n.27-08-1920 Ustaritz, casada 13-10-1951 Bordeaux con Gérard Sinan, n.03-08-1917 Libourne.
b) Jean Pierre Larralde Etcheverry, n.05-01-1925 Ustaritz, casado 20-10-1951 Bayonne con Simone Larronde, n.02-08-1929 Bayonne.
c) Louis Larralde Etcheverry, n.03-09-1929 Ustaritz, casado 28-06-1958 Ustaritz con Christine Dassance, n.27-11-1929 Ustaritz?

VII.C. *Jean (Baptiste) Etcheverry Oyharçabal*, n.20-12-1848 en la casa *Etchebers* de Lantabat[653]. Fallece 1926. Casó 27-08-1884 Ustaritz[654] con (Marie) Alexandrine Pauline Dihinx Etcheverry, (ver Dihinx). En 1905 residentes en Lantabat.

Jean Baptiste Etcheverry Oyharçabal

Establecido en La Unión desde 1881. Se asoció con su cuñado Jean Pierre Carrère. Se le cita el año 1893 como residente francés, comerciante en Osorno[655]. Propietario de la casa comercial "J.B. Etcheverry" en Osorno, con sucursales en Puerto Octay y Puerto Montt. Socio de "Etcheverry & Aguerre" en Río Bueno.

De pié de izda a derecha: Thérèse Etcheverry, Albert Etcheverry, Clothilde Etcheverry, Emile Etcheverry, Gaby Etcheverry. Sentados de izda a derecha: Jean Baptiste Etcheverry, Frédéric Etcheverry y Marie Dihinx.

En 1905 se cita a "Etcheverry & Aguerre" con bodegas de frutos del país, tienda de mercaderías surtidas en la Comuna de San Pablo; tienda de mercaderías surtidas en la Comuna de Río Bueno;

[652] Numéro matricule N°1338. Classe de mobilisation 1915.
[653] Insc. N°17, 1848 Lantabat. AD64 1738-1890 Pág. 644/1593.
[654] Insc. Ustaritz.
[655] Annuaire, 1893, op. cit.

almacenes de abarrotes y provisiones en la Comuna de La Unión.
En 1905 se le cita con Agencia de vapores y tienda de mercaderías surtidas en la comuna de Octay; importadores de mercaderías surtidas en la comuna de Puerto Montt; bodegas compradoras de cereales en la Comuna de Osorno.

Hijos:

Cuadro en tinta de Baptiste Etcheverry Oyharzabal, hecho en 1863 cuando tenía 17 años y era estudiante en la escuela de Hasparren. El cuadro es sobre la iglesia de Notre Dame de Buglose.

1. Lorenzo Bernardo (Alberto) Etcheverry Dihinx, n.09-08-1885 en la casa "Etcheverry & Aguerre" de La Unión[656]. Testigos: Juan Pedro Etcheverry y Alfredo Carrère. Fallecido en 1958. Casado con Francine Fourneau. Sin descendencia.

En 1905 era estudiante de medicina en París en el Lycée Louis Legrand. Llamado al servicio militar en el Regimiento N°49 de Infantería. Incorporado el 08-10-1906. Soldado de Segunda clase. Recibió un Certificado de buena conducta. Llamado con la Mobilización General del 01-08-1914. Llegó al Cuerpo el 03-08-1914. Nombrado Médico Auxiliar. Destinado al Regimiento de Infantería N°123 a contar del 31-05-1915. Participó en la campaña contra Alemania del 02-08-1914 al 24-03-1919. Herido en un combate violento. El 06-06-1909 residente en 13 rue des Ecoles en París; el 15-02-1911 en 22 rue Lalande en Paris; el 24-11-1912 en 11 rue Sévero en Paris; el 16-05-1922 en Rue Sévéro N°11 París; el 16-08-1928 en Lantabat[657].

2. Marie Jeanne Gabrielle (Gaby) Etcheverry Dihinx, n.19-05-1887 Osorno[658], fallece 1965. Soltera.

3. (Pierre) Émile Etcheverry Dihinx, n.03-11-1890 en la casa *Etchebest* de Lantabat[659], fallece 01-12-1961 Buenos Aires.

En 1910 era estudiante en el Instituto Franco-Inglés en Liverpool. Llamado al servicio militar en el Regimiento N°24 de Artillería de Tarbes. Llegó al Cuerpo el 05-01-1915. El 09-06-1918 pasó al Regimiento N°23 de Infantería. Remiso el 27-11-1922. El 29-03-1914 residente en Buenos Aires donde Mignaguy; el 19-05-1914 en Buenos Aires[660].

Bachiller con mención en latín, griego y filosofía. Fue enviado por sus padres a Buenos Aires para evitar su enrolamiento para combatir en la primera guerra mundial, ya que su hermano mayor Albert ya estaba en el ejército. El consulado francés lo registró en Buenos Aires el 19 de mayo de 1914. Trabajó como contador para un amigo de su padre de apellido Mignaqui.

Contrajo matrimonio en la iglesia de Las Victorias en Buenos Aires el 15 de febrero de 1923 con María Elena Blache (conocida como Lelena), nacida en Buenos Aires el 26 de julio de 1890 y fallecida de cáncer en la misma ciudad el 13 de octubre de 1935. María Elena era hija de Eugène Blache, nacido en Francia en 1866 y de Marie Catherine Rafaelle Muguelar, nacida en Buenos Aires el 24 de septiembre de 1868 y fallecida hacia 1946. Nieta paterna de Eugène Blache, nacido en 1842 en Francia, y de Eudoxie Josephine Amélie Espanet, nacida en Le Beausset, Var el 9 de noviembre de 1828 y fallecida el 15 de febrero de 1890. Nieta materna de Jean Muguelar y de Marie Gorris, nacidos en Francia hacia 1830.

Diez años luego de fallecida su primera mujer, Émile contrajo matrimonio nuevamente el 23-12-1944 en Buenos Aires[661] con Josefina Martina García, nacida 11-11-1898 en Magdalena, Buenos Aires y fallecida el de octubre de 1960, hija de José García y Carlota Iturría. Sin sucesión en el segundo matrimonio.

[656] Insc. Nº121, 1885 La Unión.
[657] Numéro matricule N°1083. Classe de mobilisation 1905.
[658] Insc. N°234, 1887 Osorno.
[659] Insc. N°11, 1890 Lantabat. AD64 1738-1890 Pág. 891/1593.
[660] Numéro matricule N°595. Classe de mobilisation 1910.
[661] Insc. N°11, 1890 Lantabat. AD64 1738-1890 Pág. 891/1593. Nota al Margen.

Jean-Baptiste Etcheverry Oyharçabal y Pierre-Emile Etcheverry Dihinx

En enero y febrero de 1961, luego del fallecimiento de su segunda mujer, Émile viajó a Chile a visitar a sus primos Carrère. Luego, desde abril hasta noviembre, viajó a Francia. Tenía setenta años y no había estado allí desde que se había embarcado a Buenos Aires a los veinticuatro.

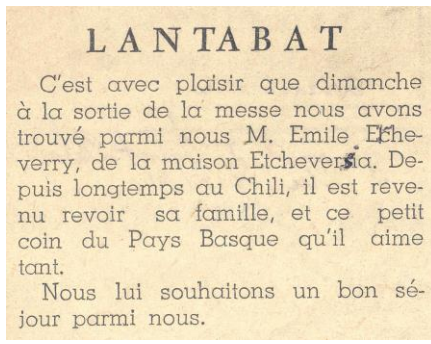

LANTABAT

C'est avec plaisir que dimanche à la sortie de la messe nous avons trouvé parmi nous M. Emile Etcheverry, de la maison Etcheverria. Depuis longtemps au Chili, il est revenu revoir sa famille, et ce petit coin du Pays Basque qu'il aime tant.

Nous lui souhaitons un bon séjour parmi nous.

Inserto en periódico de Saint-Palais

Podemos tratar de imaginar su emoción al reecontrarse con sus hermanas Gaby, Therèse y Clotilde y con su hermano Frèdèric. Afortunadamente Émile describió este encuentro en una carta a su nieta María Elena que la familia conserva. Expresó su intención, desde ese momento, de pasar seis meses al año en Francia, y regresó a Buenos Aires el 5 de noviembre. Pero falleció un mes más tarde, el 1 de diciembre, tal vez como consecuencia de las fuertes emociones vividas ese año. Padres de[662]:

Pierre-Emile Etcheverry Dihinx y María Elena Blache

a) Henriette Etcheverry Blache, que murió al nacer.

b) María Elena Etcheverry Blache, n.25-06-1926 Buenos Aires. Contrajo matrimonio en Buenos Aires (iglesia San Nicolás de Bari) el 10-04-1950 con Federico Chalbaud, n.12-04-1923 Buenos Aires, fall.25-02-2004. Hijo de Evaristo María Chalbaud (1886-1974) nacido en Madrid y de María Elvira Reynolds (1897-1961) nacida en Rosario, provincia de Santa Fe. Nieto paterno de Federico Chalbaud (1864-1918) nacido en Madrid, y de María del Carmen de la Escosura (1865-1931) nacida en Manila, Filipinas. Nieto materno de Thomas Douston Reynolds, inglés, y de Felicitas Bustamante, nacida en Rosario y fallecida en 1931. Tuvieron los siguientes hijos:

b1) Marta Chalbaud Etcheverry, n.11-04-1951 Buenos Aires. Contrajo matrimonio en Buenos Aires (Nuestra Señora del Socorro) con Rogelio Moreno Rodríguez, n.11-02-1937 Córdoba. Hijo de Jesús Moreno y de Petrona Rodríguez, ambos de Córdoba. Tuvieron los siguientes hijos:
b11) María Victoria Moreno Chalbaud, nacida en Buenos Aires, contrajo matrimonio en 1997 con Francisco Martelli, hijo de Alberto Martelli y de

[662] Descendencia proporcionada por el Sr. Francisco Martelli de USA.

Silvia Raquel Quesada. Residen en Estados Unidos. Tienen dos hijas: Teodelina Martelli y Justina Martelli.
b12) María Constanza Moreno Chalbaud, nacida en Buenos Aires, contrajo matrimonio en 2004 con Fernando Barrea.
b13) Federico Moreno Chalbaud, soltero.

b2) Jorge Federico Chalbaud Etcheverry, n.08-02-1954 Buenos Aires, contrajo matrimonio en Buenos Aires con Patricia Sáenz, n.05-11-1952 Buenos Aires, hija de José Sáenz y de Rita Debaisieux. Tuvieron dos hijos:
b21) Santiago Chalbaud Sáenz.
b22) Rita Chalbaud Sáenz.

4. Marie (Therèse) Etcheverry Dihinx, n.10-01-1889 Osorno[663], fallece 1966, c1/c Jean Dussaubat, (ver Dussaubat). Comerciante en la "Casa Francesa" de "Carrère & Dussaubat", antes "Etcheverry & Carrère" de Osorno.
Viuda se casó en segundas nupcias con Hernán Urrutia Grandon, de quien se separó muy rápidamente. Sin descendencia.

5. Henriette Etcheverry Dihinx, fallecida joven a raíz de la caída de una hamaca[664].

6. Clothilde Etcheverry Dihinx, n.1896, fallece 1964. Soltera.

7. Jean (Frédéric) Etcheverry Dihinx, n.05-07-1898 Lantabat, fallece 1981. Casó en Francia con Madeleine Tallieu. Hijos[665]:

En 1918 era ingeniero químico, residente en Toulouse. Llamado al servicio militar en el Regimiento N°34 de Infantería. Incorporado el 17-04-1917. Pasó al Regimiento N°144 de Infantería el 04-11-1919. Sargento el 20-04-1919. Recibió Certificado de buena conducta. Participó en las campañas contra Alemania de 1917 al 19-10-1919. Herido el 02-07-1918 en saint Pierre Aigle por gas "*conjonctivite*". Condecorado con "Médaille Militaire" por decreto del 23-04-1931. Herido en Villers el 20-10-1918. Recibió una Medalla conmemorativa de la Gran Guerra con insignia de los heridos, y "*Médaille Interalliée dite de la Victoire*". En 1975 Condecorado con el Orden de CHEVALIER[666].

a) Marie Françoise Etcheverry Tallieu, n.17-02-1938. Casó en 1951 con Armand Tanquerel. Sin sucesión.
b) Eric Etcheverry Tallieu, n.1939, fall. 1946.
c) Michel Etcheverry Tallieu, n.14-09-1943. Casó con Babeth Lafont, n.18-07-1944. Residen en Bayonne y aún conservan la casona familiar *Etcheversia* cerca de Lantabat. Hijos:
c1) Frédéric Etcheverry Lafont. Casó con Anne-Claire Grossier. Hija: Gabrielle Etcheverry, n.31-10-2005.
c2) Jean Baptiste Etcheverry Lafont.
c3) Émilie Etcheverry Lafont.
c4) Sarah Etcheverry Lafont.
d) Bernadette Etcheverry Tallieu, n.07-10-1946. Soltera.

VII.D. *François-Joseph-Fabien Etcheverry Oyharçabal*, n.28-01-1851 en la casa *Etchebers* de Lantabat[667]. Fallecido a los nueve años[668].

VII.E. *Marie (Thérèse) Etcheverry Oyharçabal*, n.28-04-1854 en la casa *Etchebers* de Lantabat[669]. Regresa a Francia, y fallece en Bayonne, c.c. Jean Baptiste Labarthe, de la casa *Oihanartea* en Ostabat, (ver Labarthe).

VII.F. *Marie Geneviéve Etcheverry Oyharçabal*, n.30-12-1856 en la casa *Etchebers* de Lantabat[670]. Casó con Alfred Carrère Comet, (ver Carrère). Llegó a Chile en diciembre de 1884.

FAMILIA 2

I. *Jean Etcheverry*, sastre, c.c. Marie Ithurrart, fallecida 08-11-1813 Ainhoa. Padres de :

II. *Jean Etcheverry*, nace 09-05-1799 Espelette/Ainhoa. En 1826 era agricultor residente en calidad de pastor en la borda *Ibarraguerre* sección del Bourg de Ustaritz. Fallece a la edad de 60 años el 17-04-1862 en la casa *Etcheharria* de Ustaritz[671]. Agricultor en Ustaritz. Casó 01-02-1826 Ustaritz[672] con Jeanne Castagnet, nace 30-03-1792 Ustaritz, fallece 08-12-1871 Ustaritz, hija de

[663] Insc. N°39, 1889 Osorno.
[664] Antecedente proporcionado por el Sr. Francisco Martelli de USA.
[665] Descendencia proporcionada por el Sr. Francisco Martelli de USA.
[666] Numéro matricule N°1005. Classe de mobilisation 1918.
[667] Insc. N°7, 1854 Lantabat. AD64 1738-1890 Pág. 672/1593.
[668] Antecedente proporcionado por el Sr. Francisco Martelli de USA.
[669] Insc. N°1, 1851 Lantabat. AD64 1738-1890 Pág. 656/1593.
[670] Insc. N°15, 1856 Lantabat. AD64 1738-1890 Pág. 685/1593.
[671] Insc. Nº20, 1862 Ustaritz. AD64 1811-1892 pág. 452/1445.
[672] Insc. Nº1, 1826 Ustaritz. AD64 1793-1879 pág. 330/1355.

Dominique Castagnet y Dominch Bidegain. Propietarios de *Donsonnabeitacoborda* de Ustaritz; era viuda de Pierre Ithurronde (quien fuera condenado a trabajos forzados a perpetuidad). Padres de:

1. *Marie Castaignet*, nace 05-11-1825 en la borda de *Dibasson* de Ustaritz[673]. Declarada en el acto de matrimonio de sus padres en 1826.
2. *Alexis Etcheverry Castagnet*, (sigue en III.A)
3. *Jean Etcheverry Castagnet*, (sigue en III.B)

III.A. *Alexis Etcheverry Castagnet*, nace 27-11-1831 en la borda *Dorré* de Ustaritz (hijo de Jean de 33 años y Jeanne Castagnet)[674]. Carpintero en Ustaritz. Casó 27-11-1867 Ustaritz[675] con Sabine Heguy, nace 05-06-1836, hija de Pierre Héguy, de 66 años, agricultor y Dominica Delissalde, de 65 años. En 1890 con domicio en Ustaritz; padres de:

1. *Jeanne Haurra Etcheverry Heguy*, nace 10-09-1868 en la casa *Nâgnaenia* de Ustaritz[676]. Casó 1893 Ustaritz con Pierre Quillet.

2. *Baptiste Etcheverry Heguy*, (sigue en IV).

3. *Marianne Etcheverry Heguy*, nace 17-04-1872 en la casa *Nâgnaenia* de Ustaritz[677].

4. *Dominique Etcheverry Heguy*, nace 17-02-1874 en la casa *Nâgnaenia* de Ustaritz[678]. Casó 04-06-1899 Ustaritz con Marie Bourdieu.

En 1894 era agricultor en Ustaritz. Llamado al servicio militar en el Regimiento N°6 de fusileros. Recibió un certificado de buena conducta. Llamado con la Movilización general del 01-08-1914. Combatió contra Alemania del 22-09-1914 al 22-08-1917. El 15-12-1918 enviado a su hogar en Ustaritz[679].

5. *Jean Baptiste Etcheverry Heguy*, nace 02-09-1875 en la casa *Nâgnaenia de* Ustaritz[680]. Casó 09-02-1902 con Marie Assorichipy. Casó 05-02-1925 Anhaux con Catherine Etchart.

En 1895 era agricultor en Ustaritz. Llamado al servicio militar en el Regimiento N°14 de artillería a pie. Recibió un certificado de buena conducta. El 01-11-1900 fue calificado con agente da aduanas en Urdos. Pasó a ala Reserva territorial el 01-10-1916[681].

6. *Pascaline Etcheverry Heguy*, nace 01-04-1877 en la casa *Nâgnaenia* de Ustaritz[682].

IV. *Baptiste Etcheverry Heguy*, n.27-04-1870 en la casa *Nâgnaenia* de Ustaritz[683]. Fallece viudo el 26-08-1939 Santiago, sep. Cementerio General de Santiago[684].

En 1890 comerciante en Lota. Llamado al Servicio Militar en el Regimiento de Infantería N°57. Faltó al llamado del 12-11-1891. Declarado remiso el 11-06-1892. El 23-04-1907 residente en Talcahuano, Concepción (Chile). Llamado con la Movilización General del 01-08-1914. Remiso el 25-10-1915. Borrado del control de remisos el 06-09-1916. Reformado N°2 en septiembre de 1914 y febrero de 1915 por "*endocardite chronique*" por el Cónsul de Francia en Valparaíso[685].

En 1893 se cita a J.B. Etcheverry como residente francés, empleado de comercio en "San Pedro", Concepción[686]. Se le cita en 1904 en Concepción[687]. Se le cita en 1905 como vecino de Concepción en calle Freire 140 B-686. Casado 28-06-1899 Concepción[688] con Dominga Gabriela Josefina Ducassou Ducassou, (ver Ducassou). Testigos: Juan Pedro Etcheverry y Gregorio Arretchea. Con descendencia:

[673] Insc. 1825 Ustaritz. AD64 1651-1879 pág. 992/1606.
[674] Insc. N°44, 1831 Ustaritz. AD64 1651-1879, pág. 1047/1606.
[675] Insc. N°12, 1867 Ustaritz. AD64 1793-1879, pág. 907/1355.
[676] Gen&O.
[677] Gen&O.
[678] Gen&O.
[679] Numéro matricule N°2231. Classe de mobilisation 1894.
[680] Gen&O.
[681] Numéro matricule N°933. Classe de mobilisation 1895.
[682] Gen&O.
[683] Insc. N°19, 1870 Ustaritz. AD64 1651-1879 pág. 1473/1606. Consulado.
[684] Autorización de Sepultación. Cementerio General de Santiago.
[685] Numéro matricule N°743. Classe de mobilisation 1890.
[686] Annuaire, 1893, op. cit.
[687] Vega, 1904, op. cit.
[688] Insc. Nº71, 1899 Concepción.

Baptiste Etcheverry Heguy

1. Jorge Alejo Etcheverry Ducassou, nace 20-06-1900 Concepción[689].

2. Juan Eugenio Etcheverry Ducassou, nace 15-01-1903 Concepción[690].

III.B. *Jean Etcheverry Castagnet*, n.04-05-1827 Ustaritz (hijo de Jean Etcheverry de 28 años y Jeanne Castagnet)[691], labrador domiciliado en Ustaritz, fallece 24-04-1906 Ustaritz. Casado 04-02-1880 Ustaritz[692] con Gratianne (dite Gracieuse) Dassance Mainguyague, (ver Dassance).
Testigos del matrimonio: Alexis Etcheverry, carpintero de 48 años, hermano del esposo, Pierre Arretz, carpintero de 46 años, primo del esposo, Martin Irigoin, propietario de 63 años, Martin Saint Pierre, guardia campestre de 46 años, amigos de las partes, los 4 domiciliados en Ustaritz; padres de:

1. *Marie Etcheverry Dassance*, nace 02-11-1880 en la casa *Chamarbeita* de Ustaritz[693]. Fallece 30-03-1962 Biarritz. Casó con Antoine Gaston Albert Raymond, (ver Raymond).
2. *Alexis Etcheverry Dassance*, (sigue en IV).

IV. *Alexis Etcheverry Dassance*, n.25-11-1882 en la casa *Chamarbeita* de Ustaritz[694]. Fallece 05-10-1973 Ustaritz.

Alexandre Etcheverry. En 1893 se le cita como residente francés, empleado de comercio en Cholchol[695].

En 1902 era fabricante de cal en Ustaritz. Llamado al servicio militar en el Regimiento N°49 de Infantería. Eximido por ser hijo de padres septogenarios. Llamado a la actividad con la Mobilización General del 01-08-1914. Integrado a la Sección N°18 el 15-06-1915. Participó en la campaña contra Alemania del 02-03-1915 al 11-11-1918[696].

Vivió en Los Angeles y luego en Santiago de Chile. Casado 17-05-1910 Ustaritz[697] con Marie Léonie (dite Anaïs) Daguerre Ithussary, n.27-07-1881 Ustaritz.

Testigos de matrimonio: Baptiste Duhalde, de 56 años, tío de la esposa, domiciliado en Espelette, Albert Raymond, de 28 años, cuñado del esposo, Fernand Lagarde, de 32 años, jefe de estación, Pierre Gassuan, de 36 años, cuñado de la esposa.
Hija de Jean Daguerre Etchegoyen, n.27-03-1848 Ustaritz, contratista de albañilería, hijo de Hippolyte Daguerre, nacido por 1804, albañil y Jeanne Marie Etchegoyen, nacida por 1804, domiciliados en Ustaritz; casado 06-02-1867 Ustaritz[698] con Marie Ithussary Lamarque, n.07-03-1851 Béguios, cantón de Saint-Palais, hija de Barthélemy Ithussary, nacido por 1801, labrador y Marie Lamarque, nacida por 1806, domiciliados en Béguios.
Testigos de matrimonio: Pascal Daguerre, carpintero de 26 años, hermano del esposo, Baptiste Daguerre, carpintero de 30 años, primo del esposo, Martin Saint Pierre, guardia campestre de 43 años, Pierre Barberena, labrador de 24 años, amigos de las parts, los 4 domiciliados en Ustaritz; padres de:

Alexis Etcheverry

Léonie Daguerre

V.A. *Fernande Marie Etcheverry Daguerre*, n.06-04-1911 Ustaritz.

[689] Insc. Nº993, 1900 Concepción.
[690] Insc. Nº130, 1903 Concepción.
[691] Insc. Nº13, 1827 Ustaritz. AD64 1651-1879 pág. 1004/1606.
[692] Insc. Nº3, 1880 Ustaritz.
[693] Gen&O
[694] Insc. N°58, 1882 Ustaritz. AD64 1811-1892 pág.789/1445.
[695] Annuaire, 1893, op. cit.
[696] Numéro matricule N°801. Classe de mobilisation 1902.
[697] Insc. Nº4, 1910 Ustaritz.
[698] Insc. Nº4, 1867 Ustaritz.

V.B. *(Albert) Louis Etcheverry Daguerre*, n.13-12-1913 en la casa *Chamarbaïta* de Ustaritz[699]. Testigos: Jean Baptiste Haitze, albañil de 40 años, Félix Verchere, pintor de 67 años, ambos domiciliados en Ustaritz[700]. Fallecido 1999 París.

Constructor. Llegó a Chile en 1936. Se vino solo vía La Pallice (Francia), Canal de Panamá y Valparaíso. Vicepresidente del Centro Vasco.

Casado 05-11-1939 Los Angeles con Ana Ida Etchegoyen Elissalde, (ver Etchegoyen).

En su juventud sirvió como piloto de aviación del ejército francés, viajando a la Guinea francesa y a otras partes de África. Tras este periodo en el ejército, viajó a Chile. En esta época se dedicó a la cría de ganado. Posteriormente también vivieron en Santiago de Chile, y allí dirigió una fábrica de pegamentos llamada "Lehendak" (los primeros). En su juventud, fue campeón de Francia de pelota-mano y durante su estancia en Chile siguió jugando al igual que su hijo, aunque el lo hiciese en la modalidad de pala[701]. Después de 1989 se estableció en Maurepas, a las afueras de París; padres de:

Albert Louis Etcheverry

Ana Ida Etchegoyen

1. Marie Jacqueline Etcheverry Etchegoyen, n.06-09-1940 Los Angeles.

2. Eduardo Alexis Etcheverry Etchegoyen, n.21-05-1942 Los Angeles[702], fallece 1989 Madrid. Regresó a Francia en los años sesenta para estudiar en España. Contrajo matrimonio en Madrid con María del Carmen Carretero Frutos, natural de Zamora. Vivieron en Madrid. Hijos:

a) Alberto Etcheverry Carretero, nace Madrid.
b) Javier Etcheverry Carretero, nace Madrid.
c) Alexis Etcheverry Carretero, nace Madrid.

3. Marie Teresa (Maité) Etcheverry Etchegoyen, n.13-01-1944 Los Angeles[703]. Residente en Maurepas, París, c.c. Jean Gérard Moles Arretz, (ver Arretz).

4. María Antonieta Etcheverry Etchegoyen, n.25-10-1948 Los Angeles[704]. Residente en Francia. Soltera.

V.C. *Marie Thérèse (Maite Etcheverry Daguerre*, n.16-02-1918 Ustaritz. Reside en Biarritz.

FAMILIA 3

I. *Pierre León Etcheverry*, n. por 1834, empleado de ferrocarriles del Midi, domiciliado en rue Orbe Nº12 de Bayonne. Casado 21-03-1866 Bayonne con Julie Surrubila, n. por 1845; padres de:

II. *Auguste (Albert) Etcheverry Surrubila*, n.10-08-1870 Bayonne[705]. Testigos: Jean Lacroix, de 58 años, jubilado, Caballero de la Legión de Honor, y Arnaud Lhospice, de 33 años, peluquero, ambos domiciliados en Bayonne. Fallece 14-10-1946 Viña del Mar, sep. Cementerio Santa Inés de Viña del Mar[706]. Casado en primeras nupcias en París (8º) el 23-11-1904 con Marie Françoise Hautot.

En 1890 era empleado de comercio en Hendaye. Llamado al servicio militar en el Regimiento N°49 de Infantería. Eximido por tener un hermano bajo la Bandera. Incorporado el 10-11-1891- soldado de segunda Clase. Recibió un certificado de buena conducta. Participó en la Campaña contra Alemania del 29-11-1915 al 04-12-1915. Dado de baja por "*obésité et emphyséme pulmonaire*" por decisión del Cónsul de Francia en Buenos Aires. El 13-09-1892 trabajaba en au Printemps de París; el 16-12-1912 en Buenos Aires; el 15-12-1915 en "*Magasins au Printemps*" de Buenos Aires[707].

Casado en segundas nupcias en Buenos Aires, Argentina, el 15-03-1913 (Registro Civil Capital Federal, Libreta Nº478, Acta Nº111) con Antonia López Galarza, n.13-07-1892 en la Villa de Irún y bautizada el 16 del mismo mes y año en la

[699] Consulado.
[700] Insc. Nº45, 1913 Ustaritz.
[701] Antecedentes proporcionados por el Sr. Alexis Etcheverry Carretero.
[702] Insc. N°952, 1943 Los Angeles.
[703] Insc. N°471, 1944 Los Angeles.
[704] Insc. N°1.668, 1948 Los Angeles.
[705] Consulado.
[706] Cementerio Santa Inés de Viña del Mar.
[707] Numéro matricule N°993. Classe de mobilisation 1890.

parroquia de Santa María del Juncal, hija de Enrique López Amiano y Ladislada Galarza Aguinaga. Pasaron a establecerse en Santiago de Chile en 1916[708]. En 1921 Inspector General de las oficinas de "Au Printemps" de París. Domiciliado en calle Bandera Nº247, en Santiago[709]. Socio Nº85 del Centro Vasco de Santiago, ingresó el 17-12-1922. En 1922 domiciliado en Amunátegui Nº914 de Santiago. Presidente del Centro Vasco en 1922. Fueron sus hijos[710]:

Almacenes au Printemps de París

1. Jeannine Etcheverry Hautot, n.07-1908 París, sin más antecedentes.

Elisa Etcheverry Jounot, c.c. José Raggio Lanata. Padres de:

a) Juan José Bartolomé Raggio Etcheverry, nace 26-08-1926 Puerto Varas[711].

2. Enriqueta Julia Etcheverry López, n.01-07-1914 Buenos Aires, fallece 25-01-1996 Santiago[712]. Casó con Eduardo Barayón de la Fuente, nace 10-07-1903, fallece 24-06-1988 Santiago[713]. Hijos:

a) María Angélica Barayón Etcheverry, nace 22-03-1934 Santiago[714]. Casó 10-05-1956 Santiago[715] con Ramón Sergio Patricio Vital Martínez Baeza, nace 14-12-1930. Ha sido Presidente de la Sociedad Chilena de Historia y Geografía y Director del Instituto Chileno de Investigaciones Genealógicas. Hijos:

a1) María Paz Angélica Martínez Barayón, nace 17-02-1957 Santiago[716]. Soltera.
a2) María Loreto Martínez Barayón, nace 17-02-1958 Santiago[717]. Casó 17-04-1980 Santiago[718] con Francisco Javier Della Maggiora Silva, nace 30-01-1953. Padres de 6 hijos.
a3) María Claudia Teresa Martínez Barayón, nace 15-10-1960 Santiago[719]. Casó 20-09-1982 Santiago[720] con Domingo Ricardo Eyzaguirre Pepper, nace 01-06-1958. Padres de 6 hijos.
a4) María Pilar Ignacia Martínez Barayón, nace 26-06-1964 Santiago[721]. Casó 16-03-1989 Santiago[722] con Luis Felipe Oyarzún Lobo, nace 04-09-1960. Padres de 4 hijos.
a5) José Antonio Martínez Barayón, nace 14-04-1969 Santiago[723]. Casó 06-04-1999 (divorcio 06-08-2012) Santiago[724] con María Loreto Romero Sáez, nace 01-12-1969. Padres de 2 hijos.

b) Gloria Beatriz Barayón Etcheverry, nace 01-12-1939 Santiago[725]. Fallece 19-05-2007 Santiago[726]. Soltera.

c) María Teresa Enriqueta Barayón Etcheverry, nace 04-03-1949 Santiago[727], c1/c Carlos Pascal Dittborn, (ver Pascal). Casó 27-08-1996 Santiago[728] con Gonzalo Picó Domínguez, nace 30-11-1939, hijo de Germán Picó Cañas, n.1905 Santiago, abogado, Diputado y Dora Domínguez.

3. Alberto Ramón Etcheverry López, n.07-03-1918 Santiago[729], fallece Venezuela, c.c. Ana Arenas Avendaño. Sin descendencia.

4. Ladis Angélica Etcheverry López, nace 12-01-1924 Santiago[730], fallece 16-09-2012 Santiago[731]. Casó 23-02-1951 (nulidad 08-04-1974) Viña del Mar[732] con Javier Samuel Marcelino Jerardino

[708] REH. Nº39, pág. 389.
[709] Pinto, 1921, op. cit.
[710] Antecedentes proporcionados por Sergio Martínez Baeza.
[711] Insc. N°466, 1926 Puerto Varas.
[712] Insc. N°111, 1996 Providencia.
[713] Insc. N°854, 1988 Providencia.
[714] Insc. N°1.843, 1934 Moneda.
[715] Insc. N°39, 1956 Ñuñoa.
[716] Insc. N°619, 1957 Recoleta.
[717] Insc. N°596, 1958 Recoleta.
[718] Insc. N°393, 1980 Las Condes.
[719] Insc. N°3.490, 1960 Recoleta.
[720] Insc. N°1.343, 1982 Las Condes.
[721] Insc. N°1.635, 1964 Recoleta.
[722] Insc. N°310, 1989 Providencia.
[723] Insc. N°974, 1969 Recoleta.
[724] Insc. N°159, 1999 Vitacura.
[725] Insc. N°980, 1939 Ñuñoa.
[726] Insc. N°173, 2007 Vitacura.
[727] Insc. N°1.167, 1949 Moneda.
[728] Insc. N°1.034, 1996 Las Condes.
[729] Insc. N°486, 1918 Providencia.
[730] Insc. N°147, 1924 Recoleta.
[731] Insc. N°804, 2012 Ñuñoa.
[732] Insc. N°118, 1951 Viña del Mar.

Zambra (o Sambra), nace 02-08-1924. Con descendencia en Chile y España.

a) Samuel Alberto Javier Ramón Jerardino Etcheverry, nace 23-07-1955 Viña del Mar[733]. Casó 06-02-1978 (divorcio 02-09-2013) Viña del Mar[734] con Claudia Marta Valenzuela Melo, nace 13-03-1960.
b) Marcela Eugenia Jerardino Etcheverry, nace 17-06-1957 Viña del Mar[735]. Casó 06-03-2001 (divorcio 03-05-2017) Santiago[736] con Roberto Hugo Durán Moroni, nace 21-05-1948.
c) María Cecilia Antonia Jerardino Etcheverry, nace 03-01-1961 Viña del Mar[737]. Soltera.
d) Juan Enrique Francisco Jerardino Etcheverry, nace 07-12-1962 Viña del Mar[738]. Soltero.
e) María Beatriz Ana Ladis Jerardino Etcheverry, nace 13-12-1963 Viña del Mar[739]. Casó 02-05-1984 (nulidad 13-08-1990) Viña del Mar[740] con Gonzalo Sebastián Gatica Howard, nace 20-01-1960.

5. Juan Eugenio Etcheverry López, nace 1932 Santiago[741].

FAMILIA 4

I. *Bernard Etcheverry*, casó 17-02-1835 Aincille[742] con Gratienne Uchistegay; padres de:

II. *Bernard Etcheverry Uchistegay*, nace 06-09-1841 Aincille[743]. El 01-03-1859 solicitó pasaporte en Bordeaux para viajar a Chile[744]. Emigró a Chile antes de 1861. Comerciante[745]. Casó 12-02-1869 Santiago con Damasa Kiening, hija de André Gaspard Kiening y Marie Désirée Gouin. Con descendencia[746]:

La posesión efectiva de la herencia intestada de don Bernardo Etcheverry se ha dado en Santiago a 01-04-1905. Doña Damasa Kiening viuda de Etcheverry, dueña de casa y domiciliada en Nataniel N°370, solicita para sí y doña Elena Delfina Etcheverry, residente en Francia; don Luis Bernardo Etcheverry, comerciante y domiciliado en El Portal Fernández, y doña Sara María Etcheverry, dueña de casa, domiciliada en Peumo[747].

1. Elena Delfina Etcheverry Kiening, n.1871 Santiago, fallece 1944. Casada 13-06-1903 Santiago (Testigos: Manuel Soriano y Ricardo Varas)[748] con Julio Anatolio Cohe Kiening, nace 1867 Chile, fallece 1942. En 1893 era comerciante en Santiago; hijo de Augusto Cohé y Delfina Kiening. Padres de:

a) Irene Delfina Cohe Etcheverry, nace 06-03-1893 en calle Matucana N°55 de Santiago[749], fallece 1958.
b) Alberto Augusto Cohe Etcheverry, nace 02-11-1894 en calle Matucana N°55 de Santiago (Testigos: Bernardo Etcheverry y Gustavo Serrano)[750].
c) Adriana Sara Olga Cohe Etcheverry, nace 13-08-1896 en calle Chacabuco N°92 de Santiago (Testigos: Ricardo Varas y Juan María Peña)[751].
d) Paul Cohe Etcheverry, fallece por 1914.
c) Yvonne Cohe Etcheverry.
e) Marie Isabelle Cohe Etcheverry, nace 1901, fallece 1928.

2. Luis Bernardo Etcheberry Kiening, nace 20-09-1872 Santiago[752]. Fallece 18-10-1908 Santiago[753]. Comerciante, soltero.

Fabricante de sombreros en calle Matucana Nº55 en Santiago. Era conocido de Jules Bardeau y de Georges Orciat. Se le cita el año 1893 como comerciante en calle Matucana Nº55A en Santiago[754]. Se le cita el año 1900 como residente francés en Santiago. Se le cita en 1904 en Santiago[755]. Vecino de Santiago en 1905 en calle Freire Nº8.

3. Sara María Enriqueta Etcheverry Kiening, nace 09-07-1880, fallece 10-01-1968, sep. Cementerio General de Santiago. Casada con Manuel Soriano L., n.04-11-1874, fallece 24-11-1956, sep. Cementerio General de Santiago. Agricultor. Hijos:

[733] Insc. N°2.549, 1955 Viña del Mar.
[734] Insc. N°154, 1978 Viña del Mar.
[735] Insc. N°3.116, 1957 Viña del Mar.
[736] Insc. N°155, 2001 Ñuñoa.
[737] Insc. N°15, 1970 Viña del Mar.
[738] Insc. N°1.258, 1962 Viña del Mar.
[739] Insc. N°21, 1964 Viña del Mar.
[740] Insc. N°712, 1984 Viña del Mar.
[741] Insc. N°1729, 1932 Recoleta.
[742] CGPA
[743] Consulado.
[744] Agard-Lavallé, Francine y Lavallé, Bernard, "*Del Garona al Mapocho: Emigrantes, Comerciantes y Viajeros de Burdeos a Chile (1830-1870)",* Santiago, 2005, p. 107.
[745] AMP. Registre 903 de 1861.
[746] www.geneanet.org
[747] Posesión Efectiva. Insc. N°997, 593V, 1905 Santiago.
[748] Insc. N°263, 1903 Moneda.
[749] Insc. N°401, 1893 Portales.
[750] Insc. N°346, 1894 Portales.
[751] Insc. N°467, 1896 Portales.
[752] Consulado.
[753] Insc. N°3400, 1908 Recoleta.
[754] Annuaire, 1893, op. Cit.
[755] Vega, 1904, op. cit.

a) Adriana Germaine Soriano Etcheverry, n.01-08-1901 en calle Nataniel N°178 de Santiago (Testigos: Julio Cohe y Juan Soriano)[756], fallece 25-11-1990, sep. Cementerio General de Santiago.
b) Marta Luisa Soriano Etcheverry, n.01-04-1903 en calle Nataniel N°178 de Santiago[757], fallece 06-10-1983, sep. Cementerio General de Santiago. Casada con Etcheverry.
c) Enrique Soriano Etcheverry, n.19-09-1904, fallece 02-11-1983, sep. Cementerio General de Santiago.
d) Valentina Soriano Etcheverry, n.28-01-1906, fallece 06-04-1990, sep. Cementerio General de Santiago.
e) Luisa Ivonne Soriano Etcheverry, n.05-06-1907, fallece 17-02-1994, sep. Cementerio General de Santiago.

FAMILIA 5

I. *Jean Etcheverry*, n.26-06-1928 Bordeaux (Gironde)[758]. Casó 16-03-1956 Quilpué (anulado) con Elsa Torres, n.08-07-1935 Valparaíso. Mecánico. Vivió en la casa *Curutxaldia* de Jatxou. Hijo:

1. Gérard Laurent Etcheverry Torres, n.09-12-1956 Valparaíso.

FAMILIA 6

I. *Jean Etcheverry*, nace 1803, agricultor, c.c. Madeleine Harosteguy, nace 1806. En 1873 residentes en Ustaritz. Padres de:

II. *Jean Etcheverry*, nace 13-03-1841 Arcangues. En 1873 agricultor residente en Ustaritz. Casó 29-04-1873 Ustaritz[759] con Pascaline Segain, nace 20-02-1841 Ustaritz, fallece antes de 1896, hija de Dominique Segain, fallecido 16-06-1862 Ustaritz y Jeanne Saint Pierre; de la casa *Larraldea* en Ustaritz; padres de:

1. Jean Etcheverry, (sigue en III)

2. Madeleine Etcheverry, nace 30-06-1875 en la casa *Oyhabaratcia* del barrio *Hiribéhére* de Ustaritz[760]. Fallece 07-11-1956 Ustaritz.

3. François Etcheverry, nace 07-10-1876 en la casa *Oyhabaratcia* del barrio *Hiribéhére* de Ustaritz[761]. Fallece 26-02-1956 Ustaritz.

En 1896 era agricultor en Ustaritz. Llamado al servicio militar al 1er Regimiento de Dragones.Combatió contra Alemania del 07-08-1914 al 06-02-1915. Reformado N°2 el 06-02-1915[762].

III.A Magdeleine Etcheverry. En 1916 su hermano Jean le lega 10.000 francos. Casó 21-11-1866 Ustaritz[763] con Jean Berhouet. Padres de:

1. Gracieuse Désiré Berhouet, c.c. Jean Baptiste Exupere Dithurbide, (ver Exupére).

III.B Marie Etcheverry. En 1916 su hermano Jean le lega 10.000 francos.

En 1916 Jean Etcheverry lega a su hermana Magdalena 10,000 francos, y a asu hermana María 10.000 francos. Le lega a ambas la casa *Ohyarberateia* y todo el mobiliario, útiles domésticos, en otros términos todo lo que se encuentra en al casa salvo el ganado y los instrumentos agrícolas, el forraje. Nombra como tutor de sus tres hijos a Juan Bautista Exupere, su primo, comerciante, radicado en Biarritz, y en su defecto al señor Emilio Larroulet, molinero en Ustaritz. Nombra como segundo tutor al señor Julio Fagalde, rentista residente en Canderan, para que se ocupe de los intereses pecuniarios que pueda tener en Chile[764].

III.C *Jean Etcheverry Segain*, n.19-01-1874 en la casa *Oyhabaratcia* de Ustaritz[765]. Fallece 30-11-1918 Ustaritz.

Residente en Concepción en 1894[766]. Casado en Ustaritz el 12-02-1912 con Marie Ibarboure, de la casa *Dorregaina*, hija de Etienne y de Marie Harotçarena, (ver Ibarboure).

En 1894 era empleado de comercio, residente en Concepción. Convocado al servicio militar el 01-12-1896. Remiso el 01-06-1897. Clasificado en Servicios Auxiliares el 19-09-1914. Participó en la campaña contra Alemania en guerra del 14-09-

[756] Insc. N°1989, 1901 Portales.
[757] Insc. N°1610, 1903 Moneda.
[758] Consulado.
[759] Insc. N°8, 1874 Ustaritz. AD64 1811-1892 pág. 1030/1445.
[760] Insc. N°41, 1875 Ustaritz. AD64 1811-1892 pág. 678/1445.
[761] Insc. N°59, 1876 Ustaritz. AD64 1811-1892 pág. 695/1445.
[762] Numéro matricule N°606. Classe de mobilisation 1896.
[763] GHFPBAM.
[764] Testamento. Insc. N°231, 81-81V, 1922 Talcahuano.
[765] Insc. N°4, 1874 Ustaritz. AD64 1651-1879 pág. 1522/1606.
[766] AMP

1915 al 30-09-1915. Dado de baja el 30-09-1915 por "*obésité et néphrite chronique bronchite chronique*". El 08-09-1904 era residente en Talcahuano; el 15-05-1906 en Ustaritz; el 08-11-1906 en Talcahuano; el 08-01-1910 en Ustaritz; el 10-08-1911 en Talcahuano; el 14-12-1911 en Ustaritz[767].

Trabajó en Talcahuano, asociado con Sauveur Ithurralde. A su regreso hizo construir una bella casa en el jardin de *Oihabaratzea* que se llamó Talcahuano. Padres de 3 hijos:

En Talcahuano a 16-06-1922 don Santiago Ibarboure, comerciante, domiciliado en Río Bueno y de tránsito en esta, San Martin esquina Anibal Pinto, expone: que habiendo fallecido don Juan Etcheverry, fue nombrado tutor de los menores Esteban, Francisco José y Santiago Etcheverry, don Juan Bautista Exupere solicita se conceda la posesión efectiva de la herencia del expresado señor Etcheverry, para sus hijos mencionados, representados por su tutor, también nombrado más arriba[768].

III.A. *Etienne Etcheverry Ibarboure*, fue sacerdote y falleció joven.

III.B. *François Joseph Etcheverry Ibarboure*, brillante jugador de chistera, campeón de Francia con Gaston Heuty y André Ithurralde, también fue médico en Bordeaux. Con descendencia.

III.C *Jacques Etcheverry Ibarboure*, n.04-03-1915 Ustaritz, fallece 14-01-1959 Talcahuano. Casó 26-12-1941 Santiago con Marie Isabelle Mourguiart Zabalua, (ver Mourguiart); padres de:

1. Jean Pierre Etcheverry Mourguiart, n.04-10-1942 Santiago, fallece 06-10-1942 Santiago.

2. Pedro Etcheverry Mourguiart, n.26-06-1944 Santiago[769]. Casó 26-01-1966 Barrancas (nulidad 17-12-1979)[770] con Jacqueline Marie de Cambiaire Doyharçabal, (ver Duronea). Hijos:

a) Jean Paul Etcheverry de Cambiaire, nace 08-11-1966 Santiago[771]. Casó 06-08-1993 Santiago (nulidad 08-04-2009)[772] con Marcela Andrea Bocaz Guzmán, nace 06-10-1968. Radicados en Linares. Padres de :
a1) Paul André Etcheverry Bocaz, nace 11-10-1996 Santiago[773]. Soltero.

b) Nicole Etcheverry de Cambiaire, nace 25-03-1968 Santiago[774]. Casó 13-10-1989 Linares[775] con Carlos Alberto Lavalle Castro, nace 15-01-1960. Radicados en Linares. Padres de :
b1) Daniela Alejandra Lavalle Etcheverry, nace 25-10-1991 Linares[776].
b2) Francisca Andrea Lavalle Etcheverry, nace 07-09-1993 Linares[777].

3. María Rosa Etcheverry Mourguiart, n.19-01-1946 Santiago[778]. Casó 19-01-1967 Santiago[779] con Guillermo Arnaldo Parra Lastra, nace 11-05-1938, radicado en Asunción, Paraguay. Padres de:

a) Jacques Eduardo Parra Etcheverry, nace 30-04-1969 Concepción[780]. Casó 14-11-1988 Santiago[781] con Paola Andrea Fuentes Vera, nace 03-04-1970. Radicados en Asunción, Paraguay.

b) Guillemo Claudio Parra Etcheverry, nace 27-06-1973 Concepción[782]. Soltero.

FAMILIA 7

I. *Pascal Etcheverry*, c.c. Catherine Blandinet; padres de:

II. *Jean Pierre Etcheverry Blandinet*, cordonero, n. por 1856, c.c. Catherine Durruty Iratchet, fallece antes de 1903, hija de Martin Durruty y Catherine Iratchet; padres de:

III.A. *Pascal Etcheverry Durruty*, n.17-09-1883 Hasparren[783]. Fallece en Bayonne el 12-08-1926. Casó 18-01-1917 Mouguerre.

En 1903 era obrero en Hasparren. Llamado al servicio militar en el regimiento N°18 de Infantería. Incorporado el 10-10-1905. Soldado de Segunda Clase. Recibió un certificado de Buena Conducta.

[767] Numéro matricule N°2220. Classe de mobilisation 1894.
[768] Posesión Efectiva. Insc. N°191, 66V-67, 1922 Talcahuano.
[769] Insc. N°1.131, 1944 Recoleta.
[770] Insc. N°77, 1966 Barrancas.
[771] Insc. N°4.871, 1966 San Isidro.
[772] Insc. N°1589, 1993 Providencia.
[773] Insc. N°6.738, 1996 Providencia.
[774] Insc. N°757, 1968 Moneda.
[775] Insc. N°571, 1989 Linares.
[776] Insc. N°2.364, 1991 Linares.
[777] Insc. N°1.879, 1993 Linares.
[778] Insc. N°284, 1946 Moneda.
[779] Insc. N°3, 1967 San Isidro.
[780] Insc. N°937, 1969 Concepción.
[781] Insc. N°1.274, 1988 Providencia.
[782] Insc. N°1.866, 1973 Concepción.
[783] Numéro matricule N°784. Classe de mobilisation 1903.

Participó en la Campaña contra Alemania del 04-08-1914 al 28-02-1919[784].

III.B. *Martin Etcheverry Durruty*, n.13-03-1886 casa *Dendariaenia* en Hasparren[785].

En 1906 era florista en Chile. Llamado al servicio militar en el Regimiento de Infantería de Bayonne. Remiso el 03-05-1908. Borrado del listado de remisos el 03-05-1911. Regresó el 10-02-1914. Movilizado en el Regimiento N°34 de Infantería. Reformado N°2 por epilepsia el 04-02-1915. Dado de baja por el Cónsul de Francia en Valparaíso el 06-10-1915. El 10-02-1914 era residente en Concepción[786].

Agente Comercial. Hizo sus estudios en su patria especializándose en Fruticultura. Llegó a nuestro país en diciembre de 1906, donde desarrolló diversas actividades comerciales. Fue propietario de un Almacén de Abarrotes y Tienda en el pueblo de Carampangue durante los años 1910-1917.

Después Agente Viajero y Agente General del Carbón "Cosmito" en Santiago con una Bodega establecida para la venta de este producto.
Casado 16-05-1912 Concepción[787] con María Oranos Hiribarne, (ver Oranos); padres de:

1. María Marta Etcheverry Oranos, n.23-03-1913 Carampangue. Casó con Robinson Roberto Rebolledo Fonseca, nace 16-09-1905.

Robinson Roberto Rebolledo Fonseca, casó 03-01-1966 Santiago[788] con Lina Vásquez Herrera, nace 08-05-1933.

Con descendencia:

a) Mayte Rebolledo Etcheverry, nace 09-09-1939 Puerto Aysén[789]. Casó 13-03-1979 Santiago (nulidad 22-06-1981)[790] con Héctor Sergio Iturriaga Medina, nace 07-01-1950.

2. Matilde Etcheverry Oranos, n.21-09-1914 Concepción. Fallece 10-10-1994 Santiago[791]. Casó con Southey. Sin hijos.

3. Juan Marcelo Etcheverry Oranos, n.02-04-1917 Santiago[792]. Vive en Talca. Casó 04-03-1950 Talca[793] con Mercedes María Correa del Solar, n.03-12-1927 Talca[794], hija de Luis Correa Nuñez y Remedio del Solar. Hijos[795].

a) Luis Marcelo Etcheverry Correa, nace 19-10-1950 Montevideo, Uruguay[796]. Casó 02-02-1979 Talca[797] con Nora Rebeca Villarroel Rozas, nace 07-02-1949. Tienen dos hijas:
a1) Marcela María de los Remedios Etcheverry Villarroel, nace 16-12-1979 Talca[798]. Casó 26-01-2008 Pencahue[799] con Tomás Ríos Araya, nace 16-06-1976.
a2) María Fernanda Etcheverry Villarroel, nace 05-12-1985 Talca[800].

b) María Teresa Etcheverry Correa, nace 30-04-1952 Talca[801]. Casó 24-11-1971 Talca[802] con Eduardo José Pozo Merino, nace 09-03-1947. Hijos:
b1) María Teresa Pozo Etcheverry, nace 24-09-1972 Talca[803]. Soltera.

b2) María Ignacia Pozo Etcheverry, nace 16-12-1973 Talca[804]. Casó 26-07-1996 Talca[805] con Daniel Nicolás Herrera Tijero, nace 23-01-1969. Padres de 6 hijos:
b21) Paula Ignacia Herrera Pozo,
b22) Emilia María Herrera Pozo,
b23) Isabel del Rosario Herrera Pozo,
b24) Camilo Herrera Pozo,
b25) Barbara Herrera Pozo,
b26) Félix Herrera Pozo.

b3) María Francisca Pozo Etcheverry, nace 29-10-1977 Talca[806]. Soltera.
b4) Eduardo José Pozo Etcheverry, nace 31-03-1981 Talca[807]. Casó 15-11-2008 Curicó[808] con Macarena Andrea Grez Artigues, nace 22-09-1980.

---

[784] Numéro matricule N°784. Classe de mobilisation 1903.
[785] Insc. Hasparren; Consulado.
[786] Numéro matricule N°1356. Classe de mobilisation 1906.
[787] Insc. Nº108, 1912 Concepción.
[788] Insc. N°27, 1980 Recoleta.
[789] Insc. N°52, 1976 Puerto Aysen.
[790] Insc. Nº66, 1974 Ñuñoa.
[791] Insc. Nº2.116, 1994 Santiago.
[792] Insc. Nº66, 1974 Ñuñoa.
[793] Insc. Nº6, 1950 Talca.
[794] Insc. Nº73, 1928 Talca.
[795] Antecedentes proporcionados por María Teresa Pozo Etcheverry.
[796] Insc. Nº67, 1955 Recoleta.
[797] Insc. Nº105, 1979 Talca.
[798] Insc. Nº1.634, 1979 Talca.
[799] Insc. Nº3, 2008 Pencahue.
[800] Insc. Nº3.337, 1985 Talca.
[801] Insc. Nº1.801, 1953 Talca.
[802] Insc. Nº831, 1971 Talca.
[803] Insc. Nº2.192, 1972 Talca.
[804] Insc. Nº99, 1974 Talca.
[805] Insc. Nº719, 1996 Talca.
[806] Insc. Nº353, 1978 Talca.
[807] Insc. Nº794, 1981 Talca.
[808] Insc. Nº396, 2008 Curicó.

c) María Mercedes Etcheverry Correa, nace 09-06-1953 Talca[809]. Soltera.

d) María Gislaine Etcheverry Correa, nace 15-10-1954 Talca[810]. Casó 13-10-1978 Talca[811] con Jaime Eduardo del Solar Donoso, nace 13-10-1949.Padres de:
d1) Juan Jaime del Solar Etcheverry, nace 02-08-1979 Talca[812]. Soltero.
d2) Martin Eduardo del Solar Etcheverry, nace 23-02-1981 Talca[813]. Casó 20-04-2013 Talca[814] con María Teresa Poch Honorato, nace 30-06-1982.
d3) José Luis del Solar Etcheverry, nace 28-01-1985 Talca[815].
d4) María Mercedes del Solar Etcheverry, nace 01-08-1987 Talca[816].

e) María Trinidad Etcheverry Correa, nace 16-03-1956 Talca[817]. Casó 22-09-1977 Talca[818] con José Osvaldo Exequiel Mozó Espinosa, nace 22-10-1954. Padres de:
e1) María Trinidad Mozó Etcheverry, nace 04-07-1978 Santiago[819]. Casó 15-04-2003 Curicó[820] con Francisco Javier Cardemil Porcile, con un hijo (Francisco).
e2) Osvaldo José Mozó Etcheverry, nace 24-01-1980 Talca[821]. Casó 25-08-2007 Curicó[822] con Bernardita Andrea Triggs Sánchez, nace 06-10-1981.
e3) María Consuelo Mozó Etcheverry, nace 12-07-1982 Talca[823]. Casó 06-06-2003 San Javier[824] con Pedro Renato Montano Cajas. Padres de una hija:
e31) Consuelo Mozó Etcheverry.
e4) Juan Pablo Mozó Etcheverry, nace 01-03-1986 Chillán[825].
e5) Cristian Exequiel Mozó Etcheverry, nace 30-09-1992 Talca[826].
e6) María Teresita de Jesús Mozó Etcheverry, nace 28-03-1995 Talca[827].

f) Ana María del Rosario Etcheverry Correa, nace 07-09-1957 Talca[828]. Casó 16-11-1979 Talca[829] con Rodrigo Ignacio Anselmo Santa María Torrealba, nace 21-04-1955. Padres de:
f1) Rodrigo Ignacio Santa María Etcheverry, nace 13-11-1980 Talca[830]. Soltero.
f2) Manuel José Santa María Etcheverry, nace 03-08-1983 Curicó[831].
f3) Paula del Rosario Santa María Etcheverry, nace 05-02-1986 Talca[832].
f4) Ana Catalina Santa María Etcheverry, nace 12-12-1990 Mendoza, Argentina[833].

III.C. *Stéphanie Etcheverry Durruty*, n.26-09-1889 Hasparren, fallece 25-08-1990 Hendaye. Casó 29-11-1917 Hendaye con Joseph Alzate Alcayaga, nace 29-06-1889 Hendaye, hijo de Michel Alzate y Josefa Antonia Alcayaga. Hijos:

Joseph Alzate, fue llamado al servicio military en el Regimiento N°57 de Infantería. Incorporado el 03-10-1910. Soldado de Segunda clase. Recibió Certificado de Buena conducta. Participó de la Campaña contra Alemania del 06-08-1914 al 11-11-1918. Herido con bala en la pierna izquierda. Condecorado con la "*Medaille de la Victoire*"[834].

1. Jean Alzate, n.1921, fallece 1989, tuvo dos hijas Françoise, n.1948 y Anne-Marie, n.1954.

2. Gilberte Alzate, n.1924, fallece 2002, tuvo dos hijas, Dominique, n.1954, c.c. Lambert, viven en Hendaye; Catherine, n.1957.

III.D. *François Etcheverry Durruty*, n.23-03-1893 Hasparren[835]. Llegó a Chile en 1907. Se estableció en Carampangue. Murió en un accidente muy luego.

En 1913 no fue llamado al servicio militar por ser considerado fallecido. Llamado al servicio el 07-03-1916. Remiso el 04-07-1916. Fallecido en Carampangue (Chile) el 11-09-1910[836].

FAMILIA 8

[809] Insc. Nº1.802, 1953 Talca.
[810] Insc. Nº1.592, 1955 Talca.
[811] Insc. Nº873, 1978 Talca.
[812] Insc. Nº1.306, 1979 Talca.
[813] Insc. Nº348, 1981 Talca.
[814] Insc. Nº333, 2013 Talca.
[815] Insc. Nº336, 1985 Talca.
[816] Insc. Nº974, 1987 Talca.
[817] Insc. Nº1.581, 1956 Talca.
[818] Insc. Nº722, 1977 Talca.
[819] Insc. Nº2.371, 1978 Las Condes.
[820] Insc. Nº183, 2003 Curicó.
[821] Insc. Nº214, 1980 Talca.
[822] Insc. Nº331, 2007 Curicó.
[823] Insc. Nº993, 1982 Talca.
[824] Insc. Nº61, 2003 San Javier.
[825] Insc. Nº360, 1986 Chillán.
[826] Insc. Nº1.962, 1992 Talca.
[827] Insc. Nº693, 1995 Talca.
[828] Insc. Nº3.397, 1957 Talca.
[829] Insc. Nº901, 1979 Talca.
[830] Insc. Nº1.842, 1980 Talca.
[831] Insc. Nº1.285, 1983 Curicó.
[832] Insc. Nº191, 1986 Talca.
[833] Insc. Nº4.341, 1996 Santiago.
[834] Numéro matricule N°744. Classe de mobilisation 1909.
[835] Insc. Hasparren; Consulado.
[836] Numéro matricule N°1319. Classe de mobilisation 1913.

I. *Jean-Antoine Etcheverry*, nacido por 1836, comerciante en Arnéguy, c.c. Marie-Thérese Etchebarne, nacida 09-02-1838 Uhart-Cize[837], hija de Jean-Pierre Etchebarne (1804-1855), comerciante, « maitre » de la casa de *BourouÇoury* en Uhart-Cize, casado en 1826 con Marianne Moussou-Suberco, nacida en Pau, cuyo padre era originario de Monein. Residentes en Arnéguy. Hijos:

II.A. *Jean-Elie Etcheverry Etchebarne*, n.19-11-1859 Arnéguy[838].

En 1878 era residente en Bordeaux. Llamado al servicio military en el Regimiento N°144 de Infantería. Incorporado el 08-11-1878. Obtuvo nota "*assez-bien*" en los examenes de fin de año. Dado de baja el 18-04-1895 por "*nephrite albumineuse*". El 07-10-1884 residente en Coronel: el 10-05-1894 regresa a su domicilio en Arnéguy[839].

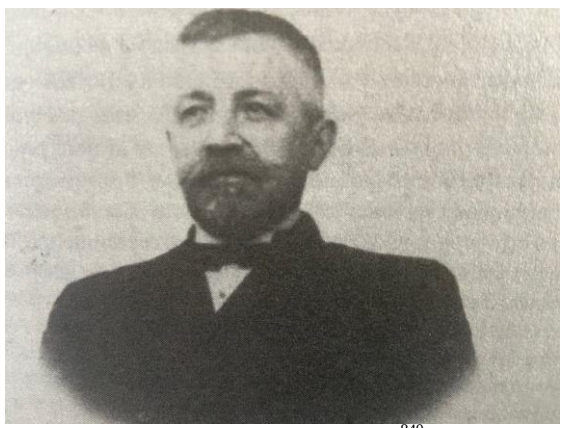

Elie Etcheverry (por 1905) [840].

Llegó de Arnéguy a Coronel el 29-11-1883 en compañía de A. Juanchuto. Empleado en Coronel en la casa comercial de su tio Martin Darmendrail, llamada "Darmendrail & Harosteguy" hasta 1886, y luego de Martin Darmendrail. A partir de 1889 comenzó a trabajar junto a su hermano en la casa "Duhart Hnos.", de Lota y en 1891 tomó la dirección de la casa "Duhart Hnos." de Lebu. En 1893 se le cita como residente francés, comerciante en Lebu[841]. Regresó definitivamente a Francia en 1894, saliendo el 24 de febrero desde Valparaíso por el vapor "Potosi", siguiendo la ruta Lisboa y Bordeaux, esperando llegar a Arneguy en abril del mismo año. Regresó junto a su hermano Léopold y a Domingo Irigoyen.
En su inscripción de nacimiento se indica en una nota al margen que contrajo matrimonio el 04-09-1902 en Arnéguy con Marie Darmendrail.

II.B. *Léon Léopold Etcheverry Etchebarne*, n.08-12-1860 Arneguy[842].

En 1880 era comerciante en Arnéguy. Llamado al servicio militar en los Servicios Auxiliares. Pasó a la Reserva el 01-07-1886. El 31-10-1883 residente en Buenos Aires; el 10-05-1894 en Arnéguy[843].

Llegó en 1883 a trabajar a Coronel como empleado de la casa comercial de su tio Martin Darmendrail, llamada "Darmendrail & Harosteguy". En 1886 fue a trabajar donde Adolfo Etchegaray en Arauco. A partir de 1889 comenzó a trabajar junto a su hermano en la casa "Duhart Hnos.", de Lota, y luego en Lebu. En 1893 se le cita como residente francés, empleado de comercio en Lebu[844].

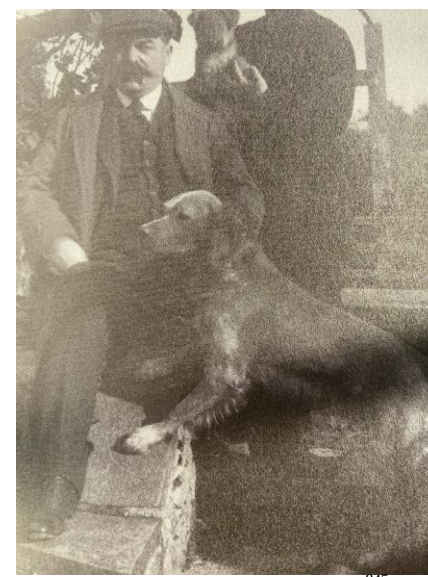

Leopold Etcheverry (por 1905) [845].

II.C. *Marie Etcheverry Etchebarne*. Se quedó en la casa natal en Arneguy. En 1885 anuncia a sus hermanos su intención de ingresar al Convento de

[837] Insc. N°2, 1838 Uhart-Cize.
[838] Consulado. Insc. N°18, 1859 Arnéguy.
[839] Numéro matricule N°1065. Classe de mobilisation 1878.
[840] Bruneton, Ariane, "Lettres du Chili Elie et Léopold Etcheverry, employés de commerce 1883-1894", Editions Cairn, 2012.
[841] Annuaire, 1893, op. cit.
[842] Numéro matricule N°1833. Classe de mobilisation 1880.
[843] Numéro matricule N°1833. Classe de mobilisation 1880.
[844] Annuaire, 1893, op. cit.
[845] Bruneton, Ariane, "Lettres du Chili Elie et Léopold Etcheverry, employés de commerce 1883-1894", Editions Cairn, 2012.

las Carmelitas. Casó con un comerciante de Saint-Palais.

FAMILIA 9

I. *Arnaud Etcheverry*, fallecido 19-07-1850 Urcuit, c.c. Marie Elissalde, fallecida 01-12-1867 Bayonne. Padres de:

II. *Martin Etcheverry*, nace 29-05-1827 Urcuit, agricultor. Casó 18-02-1868 Villefranque[846] con Dominique Pauline Dornaletche Jaureguy, (ver Dornaletche). En 1891 residentes en Villefranque. Padres de:

1. Martin Etcheverry, (sigue en III.A).
2. Marie Etcheverry, (sigue en III.B).
3. Martin Etcheverry, (sigue en III.C).
4. Jean Baptiste Etcheverry, (sigue en III.D).
5. Arnaud Etcheverry, (sigue en III.E).
6. Fernand Etcheverry, (sigue en III.F).

III.A *Martin Etcheverry Dornaletche*, n.26-01-1869 en la casa *Lascorreta* de Villefranque[847].

III.B *Marie Etcheverry Dornaletche*, n.06-03-1870 en la casa *Lascorreta* de Villefranque[848].

III.C *Martin Etcheverry Dornaletche*, n.26-10-1871 en la casa *Lascorreta* de Villefranque[849], fallece 1935 Cañete[850], sep. Cañete. Casó 16-01-1904 Lebu[851] con Isabel Dolhatz Alarcón, (ver Dolhatz). Testigos del matrimonio: Miguel Harismendy y Lorenzo Lascorret.

En 1891 era agricultor, residente en Chile. Llamado al servicio military en el Regimiento N°6 de Infantería. Convocado el 03-12-1892. Remiso el 03-06-1893[852].

Agricultor. Antes del matrimonio residía en Pilmaiquén, circunscripción de Los Alamos.

Residente en Chile en 1897[853]. Se le cita en 1904 en Cañete[854]; padres de:

1. Martin Aurelio Etcheverry Dolhatz, n.15-02-1898 Cañete[855].

Martin Aurelio Etcheverry (González), c.c. Hortensia del Carmen Neira Fernández. Padres de:

a) Jorge Abelardo Etcheverry Neira, nace 10-06-1928 Lebu[856]. Fallece 20-11-2000 Concepción[857]. Casó con Rebeca del Tránsito Castro Araneda. Padres de:

a1) Marta Elena Etcheverry Etcheverry, nace 19-05-1959 Lebu[858]. Casó 27-12-1983 (divorcio 10-01-2007) Lebu[859] con Jaime Gustavo Lee Mira, nace 20-03-1958. Padres de:
a11) Martin Esteban Abraham Lee Etcheverry, nace 18-03-1987 Lebu[860].

a2) Beatriz Isabel Etcheverry Castro, nace 02-11-1965 Lebu[861]. Casó 20-01-1989 Lebu[862] con Sandro David Arellano Ulloa, nace 26-12-1963.

a3) Jorge Alberto Etcheverry Castro, nace 20-10-1969 Lebu[863]. Casó 07-07-1995 Lebu[864] con Pamela Cecilia Arrepol Monsálvez, nace 01-09-1969.

b) Alicia Isabel Etcheverry Neira, nace 05-08-1934 Lebu[865]. Casó 08-09-1960 (divorcio 07-04-2009) Concepción[866] con Humberto Arturo Vargas Alister, nace 21-05-1934. Padres de:

b1) Marcela María Vargas Etcheverry, nace 11-06-1964 Concepción[867]. Soltera.
b2) Daniel Humberto Vargas Etcheverry, nace 20-02-1968 Concepción[868]. Casó 23-09-1994 Concepción[869] con Valeria Cristina Bravo Escobar, nace 29-11-1969.

[846] GHFPBAM. Insc. N°2, 1868 Villefranche. AD64 1863-1872 pág.37/59.
[847] Insc. N°2, 1869 Villefranque. AD64 1863-1872, p.45/72.
[848] Insc. N°4, 1870 Villefranque. AD64 1863-1872, p.53/72.
[849] Consulado. Insc. N°30, 1871 Villefranque. AD64 1863-1872, p.65/72.
[850] Insc. Nº61, 1935 Cañete.
[851] Insc. Nº3, 1904 Lebu.
[852] Numéro matricule N°168. Classe de mobilisation 1891.
[853] AMP.
[854] Vega, 1904, op. cit.
[855] Insc. Nº58, 1898 Cañete.
[856] Insc. N°291, 1928 Lebu.
[857] Insc. N°1.546, 2000 Concepción.
[858] Insc. N°128, 1983 Lebu.
[859] Insc. N°456, 1964 Lebu.
[860] Insc. N°241, 1987 Lebu.
[861] Insc. N°669, 1965 Lebu.
[862] Insc. N°11, 1989 Lebu.
[863] Insc. N°703, 1969 Lebu.
[864] Insc. N°77, 1995 Lebu.
[865] Insc. N°292, 1934 Lebu.
[866] Insc. N°764, 1960 Concepción.
[867] Insc. N°1.289, 1964 Concepción.
[868] Insc. N°478, 1968 Concepción.
[869] Insc. N°1.270, 1994 Concepción.

2. María Paulina Etcheverry Dolhatz, n.15-11-1899 Cañete[870].

3. María Isabel Etcheverry Dolhatz, n.26-05-1909 Lebu, fallece 20-06-1986 Lebu, sep. Lebu. Casada con Raúl Humberto Rojas Gaete. Padres de:

a) Raúl Humberto Rojas Etcheverry, nace 09-08-1948 Lebu[871]. Soltero.

b) Hernán Enrique Rojas Etcheverry, nace 31-03-1952 Lebu[872]. Casó 07-04-1980 (divorcio 24-09-2018) Lebu[873] con Nazira Rosalía Farrán Farrán, nace 14-12-1953.

4. Ema Matilde Etcheverry Dolhatz, fallece 1912 Cañete[874].

5. Martín Augusto Etcheverry Dolhatz, nace 03-08-1910. Fallecido 08-03-1992 Lebu[875]. Soltero.

6. Isabel Natalia Etcheverry Dolhatz, nace 23-08-1913. Fallece 03-09-2006 Concepción[876]. Soltera.

7. Andrés Etcheverry Dolhatz, nace 30-09-1915 Cañete[877], fallece 22-12-1999 Temuco[878]. Residente en Chile[879]. Casó con Noema Pacheco Fica. Casó 14-03-1962 Quidico[880] con Nery Carrasco Arellano, nace 10-08-1935. Padres de:

a) Adriana del Carmen Etcheverry Pacheco, nacida 05-01-1949 Cañete[881]. Casó 28-04-1986 Viña del Mar[882] con Rudolf Albert Wesp Reyes, nace 11-11-1949. Padres de:
a1) Lissel Lore Wesp Etcheverry, nace 23-09-1987 Santiago[883].

b) Joel Arnoldo Etcheverry Pacheco, nacido 10-04-1955 Cañete[884]. Casó con Miriam Maritza Martínez Aguilar. Casó 08-12-1984 Cañete[885] con Elvira Carminda Adriana Morales González, nace 25-01-1957 Santiago[886], hija de Luis Elías Morales Arriagada y María Adriana González Sáez. Padres de:

b1) Andrés Eduardo Etcheverry Martínez, nace 18-07-1983 Cañete[887].
b2) Noema del Pilar Etcheverry Morales, nace 14-02-1984 Concepción[888].
b3) Javiera Constanza Etcheverry Morales, nace 03-12-1990 Concepción[889].
b4) Romina Paz Etcheverry Morales, nace 23-05-1995 Cañete[890].

c) Ana Eugenia Etcheverry Carrasco, nace 08-05-1965 Quidico[891]. Soltera.

d) Paulina del Carmen Etcheverry Carrasco, nace 15-09-1966 Quidico[892]. Soltera.

e) Susana Petronila Etcheverry Carrasco, nace 07-11-1968 Traiguén[893]. Soltera.

e) Verónica María Etcheverry Carrasco, nace 08-12-1970 Traiguén[894]. Soltera.

f) Martín Aurelio Etcheverry Carrasco, nace 27-11-1973 Traiguén[895]. Soltero.

g) Fernando Enrique Etcheverry Carrasco, nace 11-11-1978 Temuco[896]. Casó 24-03-2017 Padre Las Casas[897] con Ingrid Elizabeth Salazar Castillo, nace 31-05-1968.

6. Amalia Etcheverry Dolhatz, n.14-02-1918 Cañete[898], fallece 11-08-1992 Concepción[899]. Casó con Pedro Abelardo Neira Fernández. Padres de:

a) Ana María Neira Etcheverry, nace 18-12-1938 Lebu[900]. Soltera.

b) Silvia Magdalena Neira Etcheverry, nace 19-04-1941 Lebu[901]. Soltera.

[870] Insc. Nº312, 1899 Cañete.
[871] Insc. N°255, 1948 Lebu.
[872] Insc. N°100, 1952 Lebu.
[873] Insc. N°45, 1980 Lebu.
[874] Insc. Nº154, 1912 Cañete.
[875] Insc. Nº21, 1992 Lebu.
[876] Insc. N°971, 2006 Concepción.
[877] Insc. Nº241, 1915 Cañete.
[878] Insc. Nº1.237, 1999 Temuco.
[879] Registres des Conseils de révision.
[880] Insc. Nº10, 1962 Quidico.
[881] Insc. Nº746, 1967 Cañete.
[882] Insc. Nº739, 1986 Viña del Mar.
[883] Insc. N°5.896, 1987 Providencia.
[884] Insc. Nº747, 1967 Cañete.
[885] Insc. Nº1.308, 1984 Cañete.
[886] Insc. Nº809, 1957 Portales.
[887] Insc. Nº579, 1983 Cañete.
[888] Insc. N°1.009, 1984 Concepción.
[889] Insc. N°329, 1991 Concepción.
[890] Insc. Nº483, 1995 Cañete.
[891] Insc. Nº109, 1965 Quidico.
[892] Insc. Nº246, 1966 Quidico.
[893] Insc. Nº380, 1969 Traiguén
[894] Insc. Nº621, 1970 Traiguén
[895] Insc. Nº719, 1973 Traiguén
[896] Insc. Nº2.630, 1978 Temuco.
[897] Insc. Nº115, 2017 Padre Las Casas.
[898] Insc. Nº49, 1918 Cañete.
[899] Insc. N°862, 1992 Concepción.
[900] Insc. Nº28, 1939 Lebu.

c) Carmen Cecilia Neira Etcheverry, nace 01-06-1943 Lebu[902]. Soltera.

d) Amalia Olga Isabel Neira Etcheverry, nace 25-03-1954 Lebu[903]. Casó 20-01-1982 Talca[904] con Iván Dalibor Razmilic Bonilla, nace 03-02-1951.

III.D *Jean Baptiste Etcheverry Dornaletche*, n.02-02-1873 en la casa *Lascorreta* de Villefranque[905]. Fallece 12-12-1896 Cañete[906]. En 1893 residente en América[907]. Soltero.

En 1893 era residente en América. Fue llamado al servicio militar al Regimiento de Infantería de Bayonne. No justificó su situación de residente en el extranjero en 1895. Remiso el 01-06-1896. Llamado con la Movilización General del 01-08-1914 en el Regimiento de Infantería N°142. Remiso el 23-02-1915[908].

III.E. *Arnaud Etcheverry Dornaletche*, n.30-05-1875 en la casa *Lascorreta* de Villefranque[909]. En 1895 comerciante en Chile[910].

En 1895 era empleado de comercio, residente en Chile. Llamado al servicio militar en el Regimiento N°14 de Artillería. Convocado el 01-12-1896. Remiso el 01-06-1897. El 24-11-1906 residente en Talcahuano. Llamado a la actividad por la Movilización General del 01-08-1914 al Regimiento de Infantería N°142. Remiso el 02-04-1915[911].

III.F. *Fernand Etcheverry*. A quien creemos es el mismo *Arnaud* citado arriba. Fallece 28-05-1918.

Casó 30-01-1909 Cañete[912] con Margarita Aguerre Rifo, (ver Aguerre). Testigos: Gabriel Callier, Pablina Dornaletche, Santiago Aguerre, María Cruz Rifo.

Se le cita en 1904 en Cañete[913]. En 1905 se les cita con Tienda de mercaderías surtidas en Cañete. Tienda en Cañete en 1907. Se le cita en 1925-26 en Cañete. Fernando Etcheverry y Gabriel Callier formaron una sociedad con la razón social "Etcheverry y Callier". Con descendencia :

Con fecha 24-06-1918 se ha concedido la posesión efectiva de los bienes quedados al fallecimiento del señor Fernando Etcheverry ocurrido el 28-05-1918, a su cónyuge doña Margarita Aguerre vda de Etcheverry, y a sus hijos don Fernando Santiago, doña Rebeca Margarita, doña Irma Matilde, doña Marta Susana, doña María Paulina Etcheverry y Aguerre[914].

1. Marta Susana Etcheverry Aguerre, n.1909 Cañete[915]. Fallece a la edad de 83 años el 09-01-1994 Santiago[916], sep. Cementerio General de Santiago Casó 1929 Purén[917] con Enrique Bustos Collins.

a) Jaime Antonio Bustos Etcheverry, nace 22-01-1937 Concepción[918], dentista en Puerto Montt. Casó 14-06-1963 Puerto Montt[919] con Gloria Candelaria Teresita del Niño Jesúa Bahamonde Ojeda, nace 16-04-1938.

b) María Eugenia Bustos Etcheverry, nace 28-09-1940 Lota[920]. Casó 17-09-1959 Santiago[921] con Hermann Kurt Schurig Ditrrich, nace 25-08-1933. Residen en Santiago.

2. Marta Etcheverry Aguerre, n.1910 Cañete[922]. Debió fallecer antes de 1918 ya que no es nombrada en la posesión efectiva de su padre.

3. María Luisa Paulina Etcheverry Aguerre, nace 10-11-1911 Cañete. Casó con Carlos Héctor Boisier Besserer, nace 04-09-1908 Purén, hijo de José Boisier Bourgeaux, nacido en Brison (Francia) y Paulina Besserer Wracke, nacida en Ulm (Alemania). Agricultor. Padres de[923]:

[901] Insc. Nº163, 1941 Lebu.
[902] Insc. Nº233, 1943 Lebu.
[903] Insc. Nº155, 1954 Lebu.
[904] Insc. Nº56, 1982 Talca.
[905] Numéro matricule N°2249. Classe de mobilisation 1893. Insc. N°5, 1873 Villefranque. AD64 1873-1882, p.2/76.
[906] Insc. Nº206, 1896 Cañete.
[907] ADPA
[908] Numéro matricule N°2249. Classe de mobilisation 1893.
[909] Numéro matricule N°959. Classe de mobilisation 1895. Insc. N°17, 1875 Villefranque. AD64 1873-1882, p.17/76.
[910] ADPA
[911] Numéro matricule N°959. Classe de mobilisation 1895.
[912] Insc. Nº3, 1909 Cañete. Insc. Nº328, 1909 Iglesia Cañete.
[913] Vega, 1904, op. cit.
[914] Posesión Efectiva. Insc. N°73, fojas 37-38V, 1918 Cañete.
[915] Insc. Nº280, 1909 Cañete.
[916] Autorización de Sepultación. Cementerio General de Santiago.
[917] Insc. Nº21, 1929 Purén.
[918] Insc. Nº312, 1937 Concepción.
[919] Insc. Nº21, 1963 Puerto Montt.
[920] Insc. Nº1.534, 1940 Lota.
[921] Insc. Nº31, 1959 Las Condes.
[922] Insc. Nº275, 1910 Cañete.
[923] Antecedentes proporcionados por Sergio Gerardo Boisier Etcheverry.

a) María Yvonne Boisier Etcheverry, nace 27-02-1935, fallece 21-02-2016, sep. Guayaquil, Ecuador[924]. Casó 08-11-1957 Santiago[925] con Fernando Héctor Gamio Gutiérrez, nace 13-07-1934.

b) Sergio Gerardo Boisier Etcheverry, nace 05-02-1939 Purén.

Economista (U. de Chile), MA in Regional Science (U. of Pennsylvania), PHD en Economía Aplicada (Sobresaliente CUM LAUDE, U. de Alcalá de Henares).
Se inició profesionalmente en la Oficina de Planificación Nacional de Chile como Jefe de la División de Análisis Cuantitativo y posteriormente como Jefe del Departamento de Planificación Regional. En la década de los setenta pasa a ser funcionario de las Naciones Unidas, primeramente como Director a.i. de la CEPAL en el Brasil. Luego en Panamá ocupa el cargo de Economista Principal del Proyecto PAN-72 de apoyo de las NN.UU (Programa de Cooperación Técnica) encargado del diseño de la primera Estrategia de Desarrollo Regional del país. En 1975 es llamado a incorporarse al Instituto Latinoamericano y del Caribe de Planificación Económica y Social (ILPES)--del sistema CEPAL--ocupando el cargo de Director Adjunto del Programa de Asesoría del Instituto y finalmente es designado Director de la Dirección de Políticas y Planificación Regionales del ILPES; en tal cargo se ocupa principalmente del diseño y dirección de los cursos internacionales del Instituto en materia de desarrollo territorial.

Paralelamente y a contar desde el año 1964 ha sido Profesor principalmente de cursos de postgrado en las Escuelas de Economía de la U. de Chile (Santiago y Valparaíso), de la Pontificia Universidad Católica de Chile, de la Universidad Austral de Chile (Valdivia), de la Universidad de La Frontera (Temuco) así como de numerosas universidades latinoamericanas y ha dictado conferencias en Europa, Israel, Japón y en diversos países del Norte, Centro y Sur de América Latina. Asimismo, ha sido Asesor de Gobiernos Nacionales y Subnacionales en la mayor parte de los países americanos.

A partir del año 1999 crea la Consultora CATS (Centro de Anacción Territorio y Sociedad) de la cual es fundador y Presidente Ejecutivo.

Ha publicado más de una docena de libros editados en Argentina, Brasil, Chile, Colombia, Ecuador, España, México, Perú y más de doscientos artículos en revistas y publicaciones especializadas.

Casó 16-01-1963 Santiago[926] con Silvia Pons Suárez, nace 10-11-1938. Hijos:

b1) María Elena Boisier Pons, nace 16-07-1964 Viña del Mar[927]. Antropóloga. Casó 01-09-1992 (divorcio 16-12-2011) Santiago[928] con Ricardo René Rosas Díaz, nace 18-04-1958.

b2) Pablo Boisier Pons, nace 04-12-1968 Santiago[929]. Arquitecto. Casó 15-10-2004 París, Francia[930] con Isabelle Anne Odette Chaboissier, nace 04-06-1970.

4. Fernando Santiago Etcheverry Aguerre, n.1912 Cañete[931], fallece 1931 Purén[932].

5. Rebeca Margarita Etcheverry Aguerre, n.15-12-1913 Cañete[933]. Fallece 24-05-2003 Temuco[934]. Casó con Carlos Alberto Bustos Collins. Padres de:

a) Silvia Bustos Etcheverry, nace 07-11-1939 Concepción[935], dentista. Casó 29-03-1964 Angol[936] con Oscar Osvaldo Muñoz Geissbühler, nace 24-02-1938.

b) María Angélica Bustos Etcheverry, nace 27-01-1953 Angol[937]. Casó 12-12-1974 Angol[938] con Luis Alfredo Aste Rojas, nace 03-03-1948.

c) María Tamara Bustos Etcheverry, nace 03-02-1954 Angol[939]. Casó 18-02-1975 Temuco[940] con Raúl Edison Jiménez Cuevas, nace 25-01-1949.

6. Irma Matilde Etcheverry Aguerre, n.07-08-1917 Cañete[941]. Fallece 15-02-1994 Santiago[942]. Soltera.

[924] www.emol.cl
[925] Insc. N°508, 1957 Moneda.
[926] Insc. N°97, 1963 Ñuñoa.
[927] Insc. N°716, 1964 Viña del Mar.
[928] Insc. N°1.897, 1992 Ñuñoa.
[929] Insc. N°7.791, 1968 Universidad.
[930] Insc. N°1.897, 1992 Ñuñoa.
[931] Insc. Nº49, 1912 Cañete.
[932] Insc. Nº180, 1931 Purén.
[933] Insc. Nº9, 1914 Cañete.
[934] Insc. Nº496, 2003 Temuco.
[935] Insc. Nº2.920, 1939 Concepción.
[936] Insc. Nº55, 1964 Angol.
[937] Insc. Nº146, 1953 Angol.
[938] Insc. Nº290, 1974 Angol.
[939] Insc. Nº305, 1954 Angol.
[940] Insc. Nº153, 1975 Temuco.
[941] Insc. Nº176, 1917 Cañete.
[942] Insc. Nº138, 1994 Ñuñoa.

III.G. *Marie Etcheverry Dornaletche*, n.30-12-1877 en la casa *Lascorreta* de Villefranque[943].

FAMILIA 10

I. *Rosalie Etcheverry*, n.20-05-1906 Jatxou[944]. Lavandera. Llegó a Chile en 1949. Domiciliada en Viña del Mar.

Rosalie Etcheverry

FAMILIA 11

I. *Jean Etcheverry*, nace 1800, agricultor, arrendatario de la casa *Handiaenia* de Cambo, c.c. Marie Haranchipi, nace 1806. Padres de:

II. *Laurentine Etcheverry*, n.20-12-1844 en la casa *Handiaenia* de Cambo-les-Bains[945].

Casó con Salvat Verchere, (ver Verchere). Se le cita en el censo de 1886, viuda, madre de 4 hijos, comerciante en Concepción[946].

FAMILIA 12

I. *Jean-Pierre Etcheverry*, fallece antes de 1898, c.c. Marie Dospital. Residentes en Larressore. Padres de:

II. *Pierre Etcheverry Dospital*, n.19-01-1878 Espelette[947]. Llegó a Chile el 27-03-1893. Residente en Concepción en 1898[948].

En 1898 era empleado de comercio, residente en Concepción. Llamado al servicio militar en el Regimiento de infantería e Bayonne. Eximido del servicio militar por residencia declarada en el extranjero fuera de Europa. Fallecido en Larressore el 15-10-1902[949].

FAMILIA 13

I. *Pierre Etcheverry*, c.c. Jeanne Indart. Padres de :

II. *Pascal Etcheverry*, nace 1834, fallece antes de 1910, agricultor domiciliado en Macaye. Casó 24-10-1885 Macaye[950] con Jeanne Hiriart, hija de Pierre Hiriart y Jeanne-Marie Amestoy. Residente en la casa *Sapalaindeguia* de Macaye. En 1910 con domicilio en Macaye. Padres de :

1. *Catherine Etcheverry*, n.11-09-1886 en la casa *Haispia* de Macaye[951].
2. *Pierre Etcheverry*, n.10-04-1888 en la casa *Haispia* de Macaye[952].
3. Jean Pierre, (sigue en III).

III. *Jean Pierre Etcheverry*, n.16-03-1890 en la casa *Sapataindeguia* de Macaye[953]. Casó 25-05-1931 Macaye con Marianne Uhart.

Panadero. Domiciliado en la panadería Caballería en Talcahuano. Se le cita en 1904 en Coronel.

Se embarcó el 16 de enero de 1910 en el puerto de La Pallice-Rochelle a bordo del barco Oravia de la PSNCo con destino a Coronel. Agricultor, residente en Macaye[954].

En 1910 era residente en Lautaro (Chile). Llamado al servicio militar en el regimiento N°123 de Infantería. Reintegrado el 15-09-1914. Reformado temporalmente por "*Tuberculose pulmonaire*". Combatió contra Alemania del 15-09-1914 al 17-07-1917. El 02-10-1928 residente en la casa *Souhourtirica* de Macaye[955].

FAMILIA 14

[943] Insc. N°44, 1877 Villefranque. AD64 1873-1882, p.34/76.
[944] Consulado.
[945] Insc. N°25, 1844 Cambo. AD64 1692-1853 Pág. 1284/1658.
[946] Pinto, op. cit.
[947] Consulado.
[948] AMP.
[949] Numéro matricule N°1303. Classe de mobilisation 1898.
[950] GHFPBAM.
[951] GHFPBAM.
[952] GHFPBAM.
[953] Insc. N°7, 1890 Macaye. AD64 1883-1891 Pág. 31/37.
[954] AD17, Lista embarque 5M2/5.
[955] Numéro matricule N°1525. Classe de mobilisation 1910.

I. *Antoine Etcheverry*, c.c. Marie Carrére. En 1913 residentes en Anglet. En 1913 con domicilio en Anglet. Padres de :

II. *Pierre Jeantil Etcheverry*, n.20-03-1893 Ustaritz[956]. Empleado de comercio en la casa "Preciado y Ruiz Delgado" de Lautaro.

En 1913 era carpintero residente en Lautaro. Llamado al servicio militar en el Regimiento N°49 de Infantería. Convocado el 12-08-1914. Dado de baja por "*myopie compliquée de choroïdite*" en 26-10-1914. Integrado el 14-09-1915 a la sección N°18. Pasó al Regimiento N°117 de Infantería el 29-01-1919. El 02-09-1910 residente en Bayonne; el 27-12-1938 en Biarritz. Participó en la campaña contra Alemania del 07-10-1914 al 10-04-1919. Enviado a su hogar el 04-08-1919. El 02-09-1920 residente en Bayonne; el 27-12-1938 en Anglet[957].

FAMILIA 15

I. *Jean Etcheverry*, fallece antes de 1906, c.c. Marie Amestoy. En 1901 residentes en Urrugne. Padres de:

II.A. *Pierre Etcheverry Amestoy*, n.05-01-1881 Urrugne[958], fallece 02-12-1941, sep. Coronel. Casó 24-10-1918 Coronel[959] con Clotilde Latorre L.. En 1901 labrador en Chile[960]. Comerciante en Coronel. Con descendencia:

En 1901 era agricultor en Chile. Llamado al servicio militar ene Regimiento de Infantería de Bayonne. Remiso el 01-06-1903. Llamado con la Movilización General del 01-08-1914. Sobreseido por enfermedad el 16-11-1915 en Concepción. Reformado en Valparaíso por "*endo-miocardite*". El 20-06-1914 residente en Valparaíso, luego en Coronel [961].

Desarrolló en Coronel una fecunda y honrada labor comercial. Propietario de un gran establecimiento comercial. Supo labrarse una expectable situación económica, mediante su propio esfuerzo e inteligencia.
De acrisolados principios de honradez tenía por norma desarrollar sus actividades dentro de la más absoluta corrección, circunstancia ésta que unida a su carácter afable y a sus condiciones de rectitud han hecho que su gran establecimiento comercial lleve una vida próspera y goce de una merecida reputación dentro de esa progresista zona de nuestro territorio.

Casa Pedro Etcheverry – Coronel

Este establecimiento estaba situado en la calle Montt Nº78 esquina de Rivera, tenía los más variados giros, pues en sus diversas secciones se encontraban artículos de abarrotes, tienda, mercería y zapatería. Importaba la mayor parte de los artículos que expendía a su extensa clientela.
Este establecimiento fue fundado el año de 1886, por el caballero francés, señor Ernesto Borín, habiéndole adquirido el señor Pedro Etcheverry el año 1913.
Como jefe del establecimiento figuraba su hermano el señor Juan N. Etcheverry, distinguido caballero también de nacionalidad francesa.
En la casa del señor Etcheverry había tres empleados franceses, los señores José Etcheverry, Sebastián Etcheverry y Juan B. Ospital[962].

1. María Clotilde Etcheverry Latorre, n.20-09-1919 Coronel[963]. Casó con Jorge Edmundo Kemner Requena. Casó con Enrique Guillermo Amion Renner. Padres de:

a) María Cristina Kemner Etcheverry, nace 01-08-1942 Coronel[964]. Casó 23-03-1965 San Bernardo[965] con Julio Francisco Fernández Marcet, nace 11-09-1941.

[956] Consulado.
[957] Numéro matricule N°1882. Classe de mobilisation 1913.
[958] GHFPBAM. Consulado.
[959] Insc. N°139, 1918 Coronel.
[960] ADPA
[961] Numéro matricule N°663. Classe de mobilisation 1901.
[962] Escobar, Aníbal. Anuario de la Colonia Francesa de Chile 1925-26.
[963] Insc. N°593, 1919 Coronel.
[964] Insc. N°829, 1942 Coronel.
[965] Insc. N°176, 1965 San Bernardo.

b) Enrique Guillermo Amion Etcheverry, nace 31-01-1958 Santiago[966]. Casó 19-02-1985 Puente Alto[967] con Rosa Margarita Jeria Rojas, nace 15-03-1958.

2. Adolfo Etcheverry Latorre, n.1922 Coronel[968].

3. Juana de Dios Etcheverry Latorre, n.1926 Coronel[969]. Fallece 1924 Coronel[970].

4. Odette Etcheverry Latorre, fallece 1922 Coronel[971].

II.B. *Joseph Etcheverry Amestoy*, nace 13-02-1886 Urrugne[972], fallece 17-01-1941, sep. Coronel. Casó 08-06-1918 Coronel[973] con Rosa Margarita Benavente Villalobo. Con descendencia:

Se embarcó el 10 de junio de 1906 en el puerto de La Pallice-Rochelle a bordo del barco Panamá de la PSNCo con destino a Talcahuano Carpintero, residente en Urrugne[974].

En 1906 era residente en Chile. Llamado al servicio militar en el Regimiento N°34 de Infantería. Remiso el 03-05-1908. Se presentó en el Consulado. Amnistiado el 29-06-1915. Dado de baja por "*Prospalgie faciale*" por decisión del Cónsul de Francia en Rosario (Argentina). En 1929 residente en Urrugne (Maison Mourguy)[975].

1. María Margarita Etcheverry Benavente, n.20-02-1920 Coronel[976].

2. Elina Graciana Etcheverry Benavente, n.05-11-1923 Coronel[977]. Fallece 25-09-2004 Viña del Mar[978]. Casó 14-02-1944 Coronel[979] con Octavio Burgos Rojas, nace 28-03-1918. Con descendencia:

a) Jaime Enrique Burgos Etcheverry, nace 04-10-1950 Coronel[980]. Casó 12-11-1983 Concepción[981] con Susana de las Mercedes Cartasegna Bereciartua, nace 10-04-1951.

II.C. *Jean Baptiste Etcheverry Amestoy*, nace 20-05-1887 Urrugne[982]. Casó 1918 Coronel[983] con Ascención Lagos.

En 1907 era comerciante en la Maison Larroulet de Coronel. Llamado al servicio militar en el Regimiento N°133 de Infantería. Remiso el 04-05-1909. Destinado al Regimiento N°34 de Infantería. Remiso el 11-05-1916. El 05-12-1929 residente en la Maison Mourguy de Mendionde[984].

FAMILIA 16

I. *Martin Etcheverry*, nacido por 1784, labrador, casado con Jeanne Hiriart, nacida por 1782, dueña de casa. Domiciliado en la casa *Irigoinea* del barrio Apairi de Ayherre. Padres de:

1. Marie, nace 19-09-1835 en la casa *Menta*, barrio Peña de Ayherre, sección Sokoa- Fallecida 28-08-1838.
2. Martin, (sigue en II.A).
3. Dominique, nace 07-06-1839 en la casa *Irigoina* de Ayherre. En 1871 dueña de casa en Ayherre.

4. Martin dit Baptiste Etcheverry Hiriart, nace 17-02-1841 en la casa *Irigoina* de Ayherre. Emigró a Chile antes de 1867. Labrador[985]. El 04 de abril de 1867 solicitó pasaporte en Bordeaux para viajar a Chile[986].

5. Gratianne, nace 06-11-1842 en la casa *Irigoina* de Ayherre.
6. Marie, nace 20-01-1845 en la casa *Irigoina* de Ayherre.
7. *Pierre Etcheverry Hiriart*, (sigue en II.B)

8. Marie, nace 01-11-1849 en la casa *Irigoinea* barrio de *Apairi* en Ayherre. Labradora domiciliada en *Apphare*.

9. Marie, nace 29-09-1851 en la casa *Irigoinea* de Ayherre.

[966] Insc. N°431, 1958 Portales.
[967] Insc. N°176, 1985 Puente Alto.
[968] Insc. N°96, 1922 Coronel.
[969] Insc. N°652, 1926 Coronel.
[970] Insc. N°445, 1926 Coronel.
[971] Insc. N°1012, 1922 Coronel.
[972] Consulado.
[973] Insc. N°76, 1918 Coronel.
[974] AD17, Lista embarque 5M2/1.
[975] Numéro matricule N°1552. Classe de mobilisation 1906.
[976] Insc. N°167, 1920 Coronel.
[977] Insc. N°1.020, 1923 Coronel.
[978] Insc. N°1.872, 2004 Viña del Mar.
[979] Insc. N°34, 1944 Coronel.
[980] Insc. N°1.483, 1950 Coronel.
[981] Insc. N°1.290, 1983 Concepción.
[982] Numéro matricule N°1170. Classe de mobilisation 1907.
[983] Insc. N°53, 1918 Coronel.
[984] Numéro matricule N°1170. Classe de mobilisation 1907.
[985] AMP. Registre 198 de 1867.
[986] Agard-Lavallé, Francine y Lavallé, Bernard, "*Del Garona al Mapocho: Emigrantes, Comerciantes y Viajeros de Burdeos a Chile (1830-1870)",* Santiago, 2005, p. 116.

II.A. *Martin Etcheverry Hiriart*, n.30-04-1837 Ayherre, labrador. Casado 27-11-1862 Ayherre[987], con Etienette Stéphane Larrondo, n.30-12-1837 Ayherre, hija de Dominique Larrondo, nacido por 1800, labrador, y de Dominique Etchemendy, nacida por 1800. Testigos: Pierre Etchecopar, 45 años, instructor, habitante de Ayherre. Bernard Berhouet, 31 años, labrador, habitante de Ayherre. Jean Errecart, 27 años, labrador, habitante en Ayherre, Jean Cornu, 23 años, labrador, habitante de Ayherre. El contrato de matrimonio se celebró el 24-11-1862 donde Simon Victor Noguès, Notario en Ayherre. Padres de:

1. Dominique, (sigue en III.A).
2. Marie-Anne, nace 08-12-1866 en la casa *Celhay* de Ayherre. Casó 02-11-1896 en Ayherre con Dominique Ospital[988].
3. Pierre, (sigue en III.B).
4. Marie, nace 07-01-1872 en la casa *Celhay* de Ayherre. Casó 29-04-1905 en Ayherre con Noël Dubourg[989].
5. Jean-Baptiste, nace 24-02-1874 en la casa *Celhay* de Ayherre, fallecido 13-04-1954 Ayherre, Casó 30-03-1910 en Armendarits con Ursule Saldumbide[990].
6. Marianne, nace 23-07-1876 en la casa *Celhay* de Ayherre, fallecida 25-04-1954 Bayonne[991].
7. Françoise, nace 02-06-1879 en la casa *Iribarnea* de Ayherre, fallecida 03-02-1965 Bayonne. Casó 09-04-1905 en Bayonne con Jean-Baptiste Lahitete[992].

III.A. *Dominique Etcheverry Larronde*, n.16-11-1864 en la casa *Celhay* de Ayherre[993]. Fallece en 1948 a la edad de 84 años, sep. Mausoleo Colonia Francesa de La Serena[994].

En 1884 era residente en América. Llamado al servicio militar en el Regimiento N°30 de Infantería. Remiso el 19-06-1886. Declarado nuevamente remiso el 16-05-1910[995].

Llegó a Chile en 1883 cuando tenía 19 años a Los Andes donde se quedó con su tío Pedro Etcheverry, luego se estableció en La Serena donde comenzó a trabajar en la curtiembre de "Duhart y Dohatz" hasta 1891, y en Vallenar siempre se dedicó a la agricultura, lechería y curtiembre. Se le cita en 1904 en La Serena[996]. En 1905 se cita a Etcheverry y Cía con tienda de mercaderías surtidas en Samo Alto, situado a la orilla N. del río Guamalata, Departamento de Ovalle.

Domingo Etcheverry

En 1921 tenía en explotación la hacienda "Marquesa Baja", en el departamento de Elqui, donde montó una lechería. Fundo "Monte Grande Cachigna" y hacienda "El Milagro", en La Serena donde se dedicó a la siembra de trigo y cebada entre otros[997]. Finalmente, adquirió la hacienda "Los Perales", de Vallenar, ubicada en el altiplano del valle de Vallenar, colindaba con la propiedad del distinguido caballero francés señor Lorenzo Salahüe & Cía.[998]. Se casó con María del Rosario Pozo Diaz. Hijos:

1. Mario Martin Etcheverry Pozo, nace 1914. Fallece en 1982 a la edad de 68 años, sep. Mausoleo Colonia Francesa de La Serena[999]. Casó con María Dioselinda López Mery, nace 11-12-1915 Hurtado[1000], fallece 10-12-2012 La Serena[1001], hija de Desiderio López y Clotilde Amira Mery Hayes. Padres de:

[987] Relevé 1862 Ayherre, Groupe Hasparren.
[988] GHFPBAM.
[989] GHFPBAM.
[990] GHFPBAM.
[991] GHFPBAM.
[992] GHFPBAM.
[993] Numéro matricule N°1783. Classe de mobilisation 1884.
[994] Corporacion La Serena.
[995] Numéro matricule N°1783. Classe de mobilisation 1884.
[996] Vega, 1904, op. cit.
[997] Pinto, 1921, op. cit.
[998] Escobar, Aníbal. Anuario de la Colonia Francesa de Chile 1925-26.
[999] Corporacion La Serena.
[1000] Insc. N°14, 1979 Hurtado.
[1001] Insc. N°935, 2012 La Serena.

a) Kattia Henrriette de Lourdes Etcheverry López, nace 11-11-1941 La Serena[1002]. Casó con Antonio Corral Morey, 13-10-1938 Ovalle[1003], hijo de Antonio Corral Garrido y Anjela Morey. Casó 04-08-1983 La Serena[1004] con Ricardo Enrique Narbona Pereira, nace 24-11-1940. Padres de:
a1) María Angélica Isabel Corral Etcheverry, nace 08-07-1964 Ovalle[1005]. Casó 20-05-1992 La Serena[1006] (divorcio 13-04-2009) con Ildefonso Andrés Valdés Troncoso, nace 27-11-1957.

b) Mario Mauricio Etcheverry López, nace 28-09-1946 La Serena[1007]. Casó 05-10-1968 La Serena[1008] (divorcio 06-02-2007) con Ana María del Rosario Álvarez Daire, nace 27-10-1951. Casó con Sandra Paola Sepúlveda Carvajal. Hijos:

b1) Mauricio Jorge Etcheverry Alvarez, nace 29-05-1969 La Serena[1009]. Casó 21-06-1990 La Serena[1010] (divorcio 17-02-2012) con Yasmín Mariana Salinas Cangas, nace 28-07-1971. Casó con Dorothy Paola Rojas Agüero. Padres de:
b11) Mauricio Ignacio Etcheverry Salinas, nace 01-12-1990 La Serena[1011].
b12) Matías Nicolás Etcheverry Rojas, nace 27-06-2000 Quilpué[1012]. Reside en La Serena.

b2) Paulina Henriette Etcheverry Alvarez, nace 12-03-1975 La Serena[1013]. Casó 03-03-2006 Tongoy[1014] con Javier Andrés Tisi Yavar, nace 13-05-1978.
b3) Maximiliano Martín Etcheverry Sepúlveda, nace 20-04-1999 Coquimbo[1015].

2. Domingo Sergio Etcheverry Pozo, nace 26-11-1924 La Serena[1016]. Radicado en la ciudad de Vallenar en un fundo llamado Bodega. Casó 31-12-1951 Vallenar[1017] con Dora Ilda Cruz Alvayay, nace 20-08-1922, fallece 20-05-2006 Vallenar[1018]. Padres de:

a) María Teresa Etcheverry Cruz, nace 30-10-1952 Vallenar[1019]. Casó con José Antonio Sarmiento Torres. Padres de:

a1) María José Sarmiento Etcheverry, nace 25-08-1981 Calama[1020]. Soltera.

b) Marcela Ivette Etcheverry Cruz, nace 01-04-1955 Vallenar[1021]. Casó 09-08-1985 Santiago[1022] con Rubén del Carmen Barraza Barraza, nace 22-08-1954 La Serena[1023], hijo de Pedro del Carmen Barraza Salas y Olga Esther Barraza Bugueño.

c) Sergio Domingo Etcheverry Cruz, nace 09-09-1956 Vallenar[1024]. Casó con Irene del Carmen Araya León. Casó 10-02-1989 Vallenar[1025] (divorcio 30-01-2006) con Luz Herminia Saavedra Cortés, nace 31-03-1968. Padres de:

c1) Claudia Alejandra Etcheverry Araya, nace 03-04-1979 Vallenar[1026]. Soltera.
c2) Carli Patricia Etcheverry Araya, nace 18-07-1980 Vallenar[1027], c.c. Simón Enrique Herrera Vargas. Padres de:
c21) Estefanie Nikol Herrera Etcheverry, nace 09-08-1998 Antofagasta[1028].
c3) Sergio Enrique Etcheverry Araya, nace 12-06-1981 Vallenar[1029]. Soltero.
c4) Cosme David Etcheverry Saavedra, nace 06-06-1989 Vallenar[1030].
c5) Marcelo Alejandro Etcheverry Saavedra, nace 23-02-1994 Vallenar[1031].
c6) Katia Javiera Etcheverry Saavedra, nace 21-08-1999 Vallenar[1032].

d) Juan Cristian Etcheverry Cruz, nace 09-11-1958 Vallenar[1033]. Casó con Nélida del Carmen Gonzalez Alquinta. Casó 24-01-1980 Vallenar[1034] con Edit del Rosario Ibarra Soto, nace 04-05-1954. Padres de:

[1002] Insc. N°1.146, 1941 La Serena.
[1003] Insc. N°738, 1938 Ovalle.
[1004] Insc. N°412, 1983 La Serena.
[1005] Insc. N°313, 1964 Ovalle.
[1006] Insc. N°318, 1992 La Serena.
[1007] Insc. N°1.157, 1946 La Serena.
[1008] Insc. N°4, 1968 La Serena.
[1009] Insc. N°863, 1969 La Serena.
[1010] Insc. N°863, 1969 La Serena.
[1011] Insc. N°890, 1990 La Serena.
[1012] Insc. N°448, 2000 Quilpué.
[1013] Insc. N°630, 1975 La Serena.
[1014] Insc. N°7, 2006 Tongoy.
[1015] Insc. N°626, 1999 Coquimbo.
[1016] Insc. N°256, 1937 La Serena.
[1017] Insc. N°67, 1951 Vallenar.
[1018] Insc. N°77, 2006 Vallenar.
[1019] Insc. N°597, 1952 Vallenar.
[1020] Insc. N°175, 1982 Calama.
[1021] Insc. N°344, 1955 Vallenar.
[1022] Insc. N°551, 1985 Renca.
[1023] Insc. N°1.517, 1954 La Serena.
[1024] Insc. N°798, 1956 Vallenar.
[1025] Insc. N°37, 1989 Vallenar.
[1026] Insc. N°892, 1979 Vallenar.
[1027] Insc. N°761, 1980 Vallenar.
[1028] Insc. N°2.183, 1998 Antofagasta.
[1029] Insc. N°706, 1981 Vallenar.
[1030] Insc. N°908, 1989 Vallenar.
[1031] Insc. N°165, 1994 Vallenar.
[1032] Insc. N°604, 1999 Vallenar.
[1033] Insc. N°905, 1958 Vallenar.
[1034] Insc. N°28, 1980 Vallenar.

d1) Cristián Alejandro Etcheverry González, nace 01-09-1977 Vallenar[1035]. Soltero.
d2) Priscila Andrea Etcheverry Ibarra, nace 20-04-1982 Vallenar[1036].
d3) Gresly Valeska Etcheverry Ibarra, nace 28-11-1983 Vallenar[1037].
d4) Kimberly Druscilla Etcheverry Ibarra, nace 26-02-1986 Puente Alto[1038].

e) Claudio Javier Etcheverry Cruz, nace 24-08-1963 Vallenar[1039]. Casó con Miriam Luisa Alfaro Herrera. Casó con Viviana de Lourdes Herrera Trujillo, nace 11-02-1959. Padres de:
e1) Jacqueline Alejandra Etcheverry Alfaro, nace 18-12-1980 Vallenar[1040]. Casó con Eduardo Alexi Vega Bruna. Padres de:
e11) Eduardo Andrés Vega Etcheverry, nace 23-10-1999 Vallenar[1041].

e2) Jessica Andrea Etcheverry Alfaro, nace 20-05-1982 Vallenar[1042]. Casó 17-02-1999 (divorcio 17-11-2010) Vallenar[1043] con Luis Alberto Reyes Paredes, nace 09-08-1975. Padres de :
e21) Andrea Solange Reyes Etcheverry, nace 16-09-1999 Vallenar[1044].
e22) Andrés Alejandro Reyes Etcheverry, nace 31-05-1989 Copiapó[1045].

e3) Claudio Javier Etcheverry Alfaro, nace 16-08-1983 Vallenar (hijo de Miriam Luisa Alfaro Herrera)[1046]. Soltero.

e4) Claudio Mauricio Etcheverry Herrera, nace 25-09-1983 Vallenar[1047].
e5) Moisés Javier Etcheverry Herrera, nace 23-08-1985 Vallenar[1048].

f) Alejandro Eugenio Etcheverry Cruz, nace 09-03-1965 Vallenar[1049]. Soltero.

g) Fernando Andrés Etcheverry Cruz, nace 28-08-1969 Vallenar[1050]. Casó con Alejandra Natalia Rojas Licuime. Padres de:

g1) Francisco Javier Etcheverry Rojas, nace 31-07-1996 Vallenar[1051]. Reside en Vallenar.

III.B. *Pierre Etcheverry Larronde*, nace 14-02-1869 en la casa *Celhay* de Ayherre[1052]. Fallece 28-07-1958 Valparaíso. Se instaló en San Vicente de Talcahuano. Casado 1923 Valparaíso con Laura Urra Figueroa. Hijos[1053]:

En 1889 era agricultor. Llamado al servicio militar en el Regimiento N°159 de Infantería. Remiso el 14-06-1891. Declarado nuevamente remiso el 27-04-1910[1054].

1. Fernando Etcheverry Urra, nace 30-10-1923 Talcahuano[1055], fallece 20-10-2006 Sanatorio Alemán de Concepción[1056]. Gerente de Propan en Talcahuano. Casó 18-06-1949 Talcahuano[1057], con Lina Edith Schröer Thieme, nace 18-05-1928 Bajo Imperial[1058], hija de Carlos Schöer y Lina Clara Thieme. Padres de:

a) Fernando Ramón Etcheverry Schroer, nace 07-02-1950 Talcahuano[1059]. Casó 02-03-1979 Santiago[1060] con María Valentina de Pompeya Pérez Espinoza, nace 11-12-1958. Padres de:
a1) Fernando José Etcheverry Pérez, nace 30-11-1979 Presidente Ríos[1061]. Soltero.
a2) Valentina Margot Etcheverry Pérez, nace 05-02-1983 Concepción[1062]. Casó 27-06-2015 Talcahuano[1063] con Mauricio Fabián Carrasco Maldonado, nace 24-06-1974.

b) Carlos Luis Verónica Etcheverry Schroer, nace 20-11-1951 Talcahuano[1064]. Casó 06-01-1983 Presidente Ríos[1065] con María Teresa Calderón

[1035] Insc. N°789, 1977 Vallenar.
[1036] Insc. N°416, 1982 Vallenar.
[1037] Insc. N°1.257, 1983 Vallenar.
[1038] Insc. N°1.770, 1986 Puente Alto.
[1039] Insc. N°1.060, 1964 Vallenar.
[1040] Insc. N°496, 1981 Vallenar.
[1041] Insc. N°715, 1999 Vallenar.
[1042] Insc. N°1.060, 1964 Vallenar.
[1043] Insc. N°24, 1999 Vallenar.
[1044] Insc. N°638, 1999 Vallenar.
[1045] Insc. N°1.019, 1989 Copiapó.
[1046] Insc. N°878, 1983 Vallenar.
[1047] Insc. N°999, 1983 Vallenar.
[1048] Insc. N°1.139, 1985 Vallenar.
[1049] Insc. N°1.124, 1973 Vallenar.
[1050] Insc. N°1.125, 1973 Vallenar.
[1051] Insc. N°565, 1996 Vallenar.
[1052] GHFPBAM. Consulado.
[1053] Antecedentes proporcionados por Patricia Etcheverry Delón.
[1054] Numéro matricule N°1086. Classe de mobilisation 1889.
[1055] Insc. N°1.343, 1923 Talcahuano.
[1056] Insc. N°1.212, 2006 Concepción.
[1057] Insc. N°233, 1949 Talcahuano.
[1058] Insc. N°432, 1928 Bajo Imperial.
[1059] Insc. N°510, 1950 Talcahuano.
[1060] Insc. N°49, 1979 Las Condes.
[1061] Insc. N°3.848, 1979 Presidente Ríos.
[1062] Insc. N°505, 1983 Concepción.
[1063] Insc. N°148, 2015 Talcahuano.
[1064] Insc. N°82, 1976 Talcahuano.
[1065] Insc. N°8, 1983 Presidente Ríos.

Alarcón, nace 26-08-1960 Santiago[1066], hija de Jorge Calderón Aguirre y Agueda Patricia Alarcón Escobar. Descendencia:
b1) Javiera Ignacia Etcheverry Calderón, nace 20-09-1988 Concepción[1067]. Soltera.
b2) Josefina Andrea Etcheverry Calderón, nace 23-07-1990 Concepción[1068]. Soltera.

c) Martin Eugenio Etcheverry Schroer, nace 03-12-1953 Talcahuano[1069]. Casó 03-08-1977 Presidente Ríos[1070] con Carmen Cecilia Calderón Simmonds, nace 01-12-1956 Valparaíso[1071], hija de Mario Alberto Calderón Vicuña y Joan Marian Simmonds Mc Ginn. Descendencia.
c1) Jorge Eugenio Etcheverry Calderón, nace 18-05-1978 Talcahuano[1072]. Casó 26-01-2010 Los Angeles[1073] con Caroll Yari Conejeros Cid, nace 26-06-1979.
c2) Marcelo Esteban Etcheverry Calderón, nace 21-03-1981 Talcahuano[1074]. Soltero.

d) Pedro Javier Etcheverry Schroer, nace 15-06-1956 Talcahuano[1075]. Casó 30-01-1980 Concepción[1076] (divorcio 03-11-2011) con Dina Juliana Adelaida Cabrera Olivares, nace 17-02-1956 Concepción[1077], hija de Washington Camilo Cabrera Quezada y Penelope Dina Gole Olivares Salazar. Descendencia:
d1) Javier Esteban Etcheverry Cabrera, nace 02-08-1981 Talcahuano[1078]. Soltero.
d2) Mauricio Alejandro Etcheverry Cabrera, nace 09-10-1983 Talcahuano[1079]. Casó 23-02-2013 Chiguayante[1080] con Arlette Isabel Germany Manríquez, nace 03-03-1984.
d3) Sebastián Felipe Etcheverry Cabrera, nace 26-01-1988 Concepción[1081]. Soltero.

e) Lina Verónica Etcheverry Schroer, nace 04-03-1959 Talcahuano[1082]. Casó 13-02-1981 Presidente Ríos[1083] con Raúl Melo Moltedo, nace 12-01-1956 Valparaíso[1084], hijo de Raúl Melo Bascuñán y Teresa Moltedo Valle. Padres de:
e1) Raúl Andrés Melo Etcheverry, nace 24-03-1982 Talcahuano[1085]. Soltero.
e2) Andrea Verónica Melo Etcheverry, nace 13-09-1985 Talcahuano[1086]. Soltera.

2. Leontina Antonieta Etcheverry Urra, nace 1925 Talcahuano[1087]. Se casó en primeras nupcias con Francisco Dapelo; luego se casó con Rubén Hernán Henríquez Fernández. Director del Diario La Unión. Radicados en Valparaíso. Descendencia:

a) Ema Verónica Henríquez Etcheverry, nace 18-09-1961 Valparaíso[1088]. Casó 12-02-1981 Castro[1089] con Ramón Eduardo Aguilar Alcázar, nace 02-11-1956.

3. Ester Etcheverry Urra, nace 1926 Talcahuano[1090], c.c. Macaya, de Talcahuano, de la ballenera en Chome. Descendencia:

a) Pedro Macaya Etcheverry.

4. Pedro Martín Etcheverry Urra, nace 15-05-1928 Talcahuano[1091], fallece 02-07-2005 Concepción[1092]. Gerente de ventas de Luchetti y luego formó parte junto a su hermano Fernando de Propan Ltda., dueños de Panaderías emblemáticas en Talcahuano, Panadería Francesa y Panadería Alemana entre otras. Casó en primeras nupcias con Leonor Nemesia Adan Maynou, nace por 1930 Talcahuano, hija de Santiago Adan Galilea y Amanda Francisca Concepción Maynou Fugarolas. Casado en segundas nupcias 30-01-1959 Santiago[1093] con María Graciela Delon Contreras, nace 05-07-1939 Santiago[1094], hija de María Contreras Cifuentes. Radicados en Concepción o Talcahuano. Hijos:

a) Eduardo Elías Etcheverry Adan, nace 24-08-1949 Talcahuano[1095]. Casó 14-06-1974 Viña del Mar[1096] con María Angela del Carmen Contreras

[1066] Insc. N°2.254, 1960 San Isidro.
[1067] Insc. N°4.732, 1988 Concepción.
[1068] Insc. N°2.698, 1990 Concepción.
[1069] Insc. N°83, 1976 Talcahuano.
[1070] Insc. N°287, 1977 Presidente Ríos.
[1071] Insc. N°2.021, 1956 El Puerto.
[1072] Insc. N°261, 1978 Talcahuano.
[1073] Insc. N°49, 2010 Los Angeles.
[1074] Insc. N°150, 1981 Talcahuano.
[1075] Insc. N°1.923, 1956 Talcahuano.
[1076] Insc. N°5, 1980 Concepción
[1077] Insc. N°1.198, 1956 Concepción.
[1078] Insc. N°418, 1981 Talcahuano.
[1079] Insc. N°120, 1983 Talcahuano.
[1080] Insc. N°76, 2013 Chiguayante.
[1081] Insc. N°564, 1988 Concepción
[1082] Insc. N°833, 1959 Talcahuano.
[1083] Insc. N°75, 1981 Presidente Ríos.
[1084] Insc. N°87, 1956 El Puerto.
[1085] Insc. N°187, 1982 Talcahuano.
[1086] Insc. N°544, 1985 Talcahuano.
[1087] Insc. N°380 Tomo 1, 1925 Talcahuano.
[1088] Insc. N°2.702, 1961 El Almendral.
[1089] Insc. N°22, 1981 Castro.
[1090] Insc. N°835 Tomo 2, 1926 Talcahuano.
[1091] Insc. N°832, 1928 Talcahuano.
[1092] Insc. N°67, 2005 San Pedro de la Paz.
[1093] Insc. N°89, 1959 Universidad.
[1094] Insc. N°151, 1951 Universidad.
[1095] Insc. N°1.418, 1949 Talcahuano.
[1096] Insc. N°807, 1974 Viña del Mar.

Briceño, nace 15-12-1947 Vallenar[1097], hija de Gustavo Antonio Contreras Rojas y María Elena Briceño Madariaga.
a1) Gregorio Eduardo Etcheverry Contreras, nace 19-05-1979 Santiago[1098]. Casó 09-01-2009 Santiago[1099] con María de los Angeles Solar Larrain, nace 28-07-1980.
a2) Rosario de los Etcheverry Contreras, nace 04-09-1980 Santiago[1100]. Soltera.
a3) Raimundo Eduardo Etcheverry Contreras, nace 31-05-1990 Santiago[1101]. Soltero.

b) Adriana Ester Etcheverry Adan, nace 27-12-1950 Talcahuano[1102]. Casó 10-11-1971 Santiago[1103] con Oscar Rubén Aguirre Pizarro, nace 14-07-1945 Santiago[1104], hijo de Oscar Armando Aguirre Zuñiga y Clara Fresia Pizarro Barraza. Hijos:
b1) Gonzalo Andrés Aguirre Etcheverry, nace 20-07-1974 Santiago[1105]. Soltero.
b2) Francisca Aguirre Etcheverry, nace 02-11-1976 Santiago[1106]. Casada 07-03-2013 Santiago[1107] con Francisco Javier Riquelme Duque, nace 12-09-1970.
b3) Paulina Loreto Aguirre Etcheverry, nace 07-11-1979 Santiago[1108]. Estudiante de la pontificia Universidad Católica de Chile. Soltera.

c) Patricia Marcela Etcheverry Delon, nace 03-07-1959 Santiago[1109]. Casó en primeras nupcias Con Ricardo Ernesto Hernández Mora, nace 24-11-1957 Talcahuano[1110], hijo de Carlos Cecilio Hernández Ovalle y Nidia Alicia Mora Miranda; y en segundas nupcias 29-04-2011 Florida[1111] con Víctor Andrés Lamas Sánchez, nace 06-05-1950 Concepción[1112], hijo de Aurelio Ignacio Lamas Ibieta y María Cristina Sánchez Dittborn. Radicados en Florida, cerca de Concepción. Hijos:
c1) Daniela Andrea Hernández Etcheverry, nace 09-02-1979 Presidente Ríos[1113]. Casó 16-10-2010 Concepción[1114], con Luis Antonio Cid Villa, nace 04-08-1975.
c2) Paz Fernanda González Etcheverry, nace 16-12-1988 Concepción[1115], (hija de Patricia Marcela y Fernando Andrés González Briones). Soltera.

d) María Loreto Etcheverry Delon, nace 28-03-1962 Santiago[1116]. Casó 01-02-1995 Concepción[1117] con José Luis Vega Sosa, nace 03-11-1960 Talcahuano[1118], hijo de José Sergio Vega Figueroa y Lizzie Juana María Sosa Ruiz. Padres de:
d1) Ignacio José Vega Etcheverry, nace 16-01-1996 Concepción[1119].
d2) Francisco Javier Vega Etcheverry, nace 29-10-1997 Concepción[1120].

e) Alejandro Marcelo Etcheverry Delon, nace 02-01-1966 Talcahuano[1121]. Soltero.

II.B. *Pierre Etcheverry Hiriart*, nace 03-06-1847 en la casa *Irigoina* de Ayherre. Establecido en Los Andes, Chile antes de 1883.

Podría ser el mismo *Pierre L. Etcheverry*, a quien se cita en 1904 en La Serena[1122]. Casa comercial fundada en 1897. Especialidad en calzado finos a medida. Importación directa, sucursal en Coquimbo. Se le cita en 1905 con la Botería "Serena" establecida en 1897. Zapatería en Coquimbo y en La Serena.
En 1905 se cita a "Duhart y Etcheverry" con Curtiduría en La Serena.

Pedro Etcheverry Idiart, fallece 1913 La Serena[1123], c.c. Elisa López. Con descendencia:

Elisa López Iturrieta, fallece a la edad de 75 años, sep. La Serena[1124].

En registro de 1913 doña Elisa López viuda de Etcheverry, don Carlos, don Luis Alberto, don Juan Manuel Etcheverry López, son dueños por herencia de Pedro Etcheverry Iriart de un sitio y casa ubicado en la calle Colo-Colo de La Serena[1125].

[1097] Insc. N°657, 1947 Vallenar.
[1098] Insc. N°1.835, 1979 Las Condes.
[1099] Insc. N°20, 2009 Vitacura.
[1100] Insc. N°4.128, 1980 Las Condes.
[1101] Insc. N°3.122, 1990 Las Condes.
[1102] Insc. N°91, 1951 Talcahuano.
[1103] Insc. N°1.330, 1971 Las Condes.
[1104] Insc. N°2.832, 1945 Independencia.
[1105] Insc. N°1.805, 1974 Las Condes.
[1106] Insc. N°3.552, 1976 Las Condes.
[1107] Insc. N°114, 2013 La Reina.
[1108] Insc. N°4.364, 1979 Las Condes.
[1109] Insc. N°1.451, 1959 Moneda.
[1110] Insc. N°131, 1958 Talcahuano.
[1111] Insc. N°19, 2011 Florida.
[1112] Insc. N°1.644, 1950 Concepción.
[1113] Insc. N°641, 1979 Presidente Ríos.
[1114] Insc. N°985, 2010 Concepción.
[1115] Insc. N°6.446, 1988 Concepción.
[1116] Insc. N°1.729, 1962 Moneda.
[1117] Insc. N°194, 1995 Concepción.
[1118] Insc. N°3.395, 1960 Talcahuano.
[1119] Insc. N°381, 1996 Concepción.
[1120] Insc. N°5.285, 1997 Concepción.
[1121] Insc. N°88, 1966 Talcahuano.
[1122] Vega, 1904, op. cit.
[1123] Insc. N°3, 1913 La Serena.
[1124] Corporacion La Serena.
[1125] Inscripción Especial de Herencia. Insc. N°198, fojas 112-112V, 1932 La Serena.

1. Carlos Etcheverry López, nace 1882, fallece a la edad de 48 años en 1930 La Serena[1126], sep. Mausoleo de la Colonia Francesa.

2. Luis Alberto Etcheverry López, debió nacer por 1880, fallece a la edad de 47 años, sep. Mausoleo Familia Juan Lazo de La Serena[1127]. Casó con Celia Daza Rivera. Padres de:

a) Domingo Etcheverry Daza, nace 20-12-1906 La Serena[1128]. Fallece 07-08-1995 Santiago[1129]. Casó 18-02-1949 Santiago[1130] con María Dolores Inés Fuenzalida González, nace 27-05-1903.

a1) Silvio Roberto Fernando Etcheverry Fuenzalida, nace 12-11-1945 Santiago[1131]. Casó con Margarita Elizabeth Tapia Guerra. Casó 06-05-1995 Santiago[1132] con Verónica del Pilar Berríos Cárdenas, nace 30-11-1964. Padres de:
a11) Gabriela Paz Etcheverry Tapia, nace 03-01-1973 Santiago[1133]. Soltera.
a12) José Antonio Etcheverry Tapia, nace 15-06-1975 Santiago[1134]. Soltero.

b) Héctor Etcheverry Daza, nace 28-02-1912. Fallece 16-05-1993 Viña del Mar[1135]. Casó 13-01-1949 Viña del Mar[1136] con Regina Angélica Cubillos Moya, nace 27-07-1914. Casó con Carmen Rosa Ureta Núñez. Padres de:

b1) Karina Celia Etcheverry Ureta, nace 09-01-1963 Valparaío[1137]. Casó 02-02-1982 Villa Alemana[1138] con Mario Enrique Fabila Véliz, nace 25-07-1951. Padres de:
b11) Cristián Andrés Fabila Etcheverry, nace 11-10-1983 Valparaío[1139].
b12) Stephanie Caroline Fabila Etcheverry, nace 24-07-1988 Antofagasta[1140].

3. Juan Manuel Etcheverry López, nace por 1880, fallece a la edad de 41 años en 1921 La Serena[1141]. Sep. Mausoleo José Corominas de La Serena[1142].

FAMILIA 17

I. Jean Etcheverry, nace 1799, agricultor. Casó con Marie Alçuyet, nace 1792. Padre de:

1. *Marie Etcheverry Alçuyet*, nace 01-03-1827 en la casa *Chominsegay* de Hasparren[1143].

2. *Marie Etcheverry Alçuyet*, nace 01-03-1832 en la casa *Indianorenia* de Larressore[1144].

3. *Marie-Rosalie Etcheverry Alçuyet*, nace 30-09-1834 en la casa *Indianorenia* de Larressore[1145]. Casó con Etchart. Hija:

a) NN. Etchart Etcheverry, le compró en 1905 a su tía Jeanne la casa *Etchenika* de Ibaron.

4. *Marianne Etcheverry Alçuyet*, nace 13-03-1840 en la casa *Indianorenia* de Larressore[1146].

FAMILIA 18

I. *Antoine Etcheverry*, n. por 1854, curtidor. Casó 31-12-1886 Briscous[1147] con Marie Darricau, n. por 1860, fallece antes de 1907. Residentes en Hasparren. Padres de:

II.A *Pierre Etcheverry Darricau*, n.13-03-1887 casa *Louberrybourua* en Hasparren[1148], fall. 12-04-1985 Santiago. Casó 14-10-1922 Santiago con Lucía Orthous Valdivia, (ver Orthous). Comerciante en Santiago. Padres de:

En 1907 era vendedor comerciante en Los Angeles (California?). Llamado al servicio militar en el Regimiento N°14 de de Artillería. Remiso el 04-05-1909. Dado de baja el 15-11-1914 en Concepción por "*ectopie du testicule droit retenu dans le canal inguinal*". Borrado de la lista de remisos el 21-07-1916[1149].

[1126] Insc. N°154, 1930 La Serena.
[1127] Corporacion La Serena.
[1128] Insc. N°440, 1941 La Serena.
[1129] Insc. N°428, 1995 Independencia.
[1130] Insc. N°220, 1949 Estación.
[1131] Insc. N°6.955, 1945 Providencia.
[1132] Insc. N°737, 1995 La Florida.
[1133] Insc. N°349, 1973 Providencia.
[1134] Insc. N°5.018, 1975 Providencia.
[1135] Insc. N°257, 1993 Viña del Mar.
[1136] Insc. N°29, 1949 Viña del Mar.
[1137] Insc. N°1.188, 1963 Valparaíso.
[1138] Insc. N°33, 1982 Villa Alemana.
[1139] Insc. N°1.332, 1983 El Puerto.
[1140] Insc. N°1.876, 1988 Antofagasta.
[1141] Insc. N°59, 1921 La Serena.
[1142] Corporacion La Serena.
[1143] GHFPBAM.
[1144] GHFPBAM.
[1145] Insc. N°15, 1834 Larresorre. AD64 1689-1890 pág.819/1947.
[1146] GHFPBAM.
[1147] Gen&O
[1148] Insc. Hasparren; Consulado.
[1149] Numéro matricule N°1469. Classe de mobilisation 1907.

Jean Pierre Etcheverry Darricau

1. (Gastón) Pedro Etcheverry Orthous, n.01-11-1923 Santiago. Fallece 21-02-2016 Santiago[1150]. Decano de la Facultad de Arquitectura de la Universidad de Chile en el período de la transición a la modernidad, y también coautor del destacado Edificio Endesa (junto a otros del mismo origen, Luis Larraguibel, Emilio Duhart y Jorge Aguirre Silva). Socio del Stade Français. Casó 07-07-1960 Santiago[1151] con Sonia Duhalde Heufemann, (ver Duhalde). Descendencia:

a) Gastón Pedro Etcheverry Duhalde, nace 12-04-1961 Santiago[1152]. Casó con Luz Marina Borges Osses. Casó 22-04-2006 Buin[1153] con María Carolina Muñoz del Campo, nace 04-07-1965 Santiago[1154], hija de Sergio Enrique Muñoz Muñoz y Leticia del Niño de Dios del Campo Berríos.
a1) Javiera Etcheverry Borges, nace 30-06-1988 Santiago[1155]. Soltera.
a2) Soledad Etcheverry Borges, nace 06-11-1990 Santiago[1156].

b) Marcelo Etcheverry Duhalde, nace 08-07-1962 Santiago[1157]. Casó con Marcela Alejandra Bravo Lénez, nace 15-12-1965. Casó 14-02-2014 Buin[1158] con Angela Cummins, nace 02-04-1968. Padres de:
b1) Cristobal Fernando Etcheverry Bravo, nace 17-09-1992 Santiago[1159]. Soltero.
b2) Antonia Alejandra Etcheverry Bravo, nace 23-10-1996 Santiago[1160].
b3) Diego Alfonso Etcheverry Bravo, nace 23-10-1996 Santiago[1161]. Soltero.

c) Rodrigo Alfredo Etcheverry Duhalde, n.26-07-1963 Santiago[1162]. Técnico agrícola, alcalde por Buín. Casó 14-04-1989 Santiago[1163] con Barbara Annie Bidegain Fleege, (ver Bidegain). Padres de:
c1) Rodrigo Augusto Etcheverry Bidegain, nace 28-02-1990 Santiago[1164].
c2) Consuelo Etcheverry Bidegain, nace 24-08-1992 Santiago[1165].
c3) Macarena Etcheverry Bidegain, nace 24-08-1992 Santiago[1166].
c4) Francisco Etcheverry Bidegain, nace 07-11-1995 Santiago[1167].

d) Fernando René Etcheverry Duhalde, nace 02-07-1964 Santiago[1168]. Casó 07-09-2001 Santiago (nulidad 18-04-2002)[1169] con María Francisca Correa Cummins, nace 29-12-1971.

e) Juan Antonio Etcheverry Duhalde, nace 15-03-1967 Santiago[1170]. Casó 28-04-1995 Santiago[1171] con Gianina Lucía Crocco Basso, nace 13-06-1968. Padres de:
e1) Josefa Victoria Etcheverry Crocco, nace 22-02-1997 Santiago[1172].
e2) Felipe Antonio Etcheverry Crocco, nace 20-02-1999 Santiago[1173].

2. (Marcelo) Antonio Etcheverry Orthous, n.20-10-1924 Santiago. Fallece 17-07-2002 Santiago[1174]. Arquitecto, autor junto a su hermano del Cine Las Condes y el Estadio Francés, entre otras muchas obras de los años 50 y 60. Fue presidente de la III Bienal de Arquitectura. Socio del Stade Français. Casó con Iris Ester Valenzuela Alarcón. Casó con Silvia Melo. Con descendencia.

a) Marcelo Pedro Etcheverry Valenzuela, nace 1961 Santiago[1175].

[1150] Insc. N°59, 2016 Buin.
[1151] Insc. N°67, 1960 Providencia.
[1152] Insc. N°1.167, 1961 Recoleta.
[1153] Insc. N°86, 2014 Buin.
[1154] Insc. N°1.422, 1965 Providencia.
[1155] Insc. N°3.944, 1988 Las Condes.
[1156] Insc. N°6.596, 1990 Las Condes.
[1157] Insc. N°2.267, 1962 Recoleta.
[1158] Insc. N°80, 2006 Buin.
[1159] Insc. N°5.159, 1992 Las Condes.
[1160] Insc. N°5.501, 1996 Vitacura.
[1161] Insc. N°5.500, 1996 Vitacura.
[1162] Insc. Nº2.274, 1963 Recoleta.
[1163] Insc. Nº438, 1989 Providencia.
[1164] Insc. Nº1.295, 1990 Las Condes.
[1165] Insc. Nº4.675, 1992 Las Condes.
[1166] Insc. Nº4.676, 1992 Las Condes.
[1167] Insc. Nº7.798, 1995 Las Condes.
[1168] Insc. N°1.722, 1964 Recoleta.
[1169] Insc. N°439, 2001 Vitacura.
[1170] Insc. N°641, 1967 Recoleta.
[1171] Insc. N°685, 1995 Las Condes.
[1172] Insc. N°1.077, 1997 Vitacura.
[1173] Insc. N°1.080, 1999 Vitacura.
[1174] Insc. N°196, 2002 Vitacura.
[1175] Insc. N°1543, 1951 Recoleta.

b) Sebastián Antonio Etcheverry Valenzuela, nace 01-10-1953 Santiago[1176]. Casó 26-01-1985 Puerto Varas[1177] con María Cecilia Maiocchi Sepúlveda, nace 26-01-1960. Padres de:
b1) Antonia María Etcheverry Maiocchi, nace 23-12-1985 Santiago[1178].
b2) Pedro Emilio Etcheverry Maiocchi, nace 25-10-1991 Santiago[1179].

c) Ignacio Esteban Etcheverry Valenzuela, nace 01-03-1956 Santiago[1180]. Casó 25-01-1978 Osorno[1181] con Gabriele Ursula Schirmer Klaehn, nace 30-10-1959. Padres de:
c1) Tomás Esteban Etcheverry Schirmer, nace 22-08-1978 Osorno[1182]. Casó 26-12-2003 Osorno[1183] con Dominique Victoria Scholz Cambiaso, nace 07-07-1978.
c2) María Ignacia del Carmen Etcheverry Schirmer, nace 14-10-1981 Osorno[1184]. Casó 05-05-2007 Santiago[1185] con Matías Carvallo Swett, nace 21-04-1978.
c3) Martín Anibal Etcheverry Schirmer, nace 19-12-1991 Osorno[1186].

d) Matías Agustín Etcheverry Valenzuela, nace 08-05-1958 Santiago[1187]. Casó 29-01-1988 Osorno[1188] con Christina Beatrice Schirmer Klaehn, nace 21-01-1963.
d1) Valentina Daniela Etcheverry Schirmer, nace 23-01-1990 Santiago[1189].
d2) Javiera Fernanda Etcheverry Schirmer, nace 12-03-1992 Santiago[1190].
d3) Agustina Lucía Etcheverry Schirmer, nace 19-06-1993 Santiago[1191].
d4) María José Etcheverry Schirmer, nace 10-08-1995 Santiago[1192].

3. Pedro Alfonso Etcheverry Orthous, n.02-08-1926 Santiago, sep. Cementerio General de Santiago. Socio del Stade Français. Casó con Mary Soledad Miranda Cohen. Padres de:

a) Alfonso Basilio Etcheverry Miranda, nace 1955 Santiago[1193].

b) Pedro Esteban Etcheverry Miranda, nace 02-09-1956 Santiago[1194]. Casó con María Alejandra Escudero Justiniano. Casó 08-03-1988 Santiago[1195] con María Eugenia Stephens Llanos, nace 19-12-1959. Padres de:

b1) Aisen Amalia Etcheverry Escudero, nace 24-03-1980 Santiago[1196]. Casó 22-11-2017 Santiago[1197] con Claudio José Ruiz Gallardo, nace 09-10-1978.

4. Mireya del Carmen Etcheverry Orthous, n.12-05-1931 Santiago[1198]. Socia del Stade Français. Casó con Sergio Buenaventura Pizarro Espíndola, nace 17-04-1932, fallece 22-07-2006 Santiago[1199]. Padres de:

a) María Paulina Pizarro Etcheverry, nace 11-07-1958 Santiago[1200]. Casó 08-08-1984 Santiago[1201] con Mariano Oscar Saavedra Mora, nace 07-11-1955.

b) Sergio Francisco Pizarro Etcheverry, nace 25-12-1959 Santiago[1202]. Casó 29-04-2002 (nulidad 29-04-2002) Santiago[1203] con Mónica Eugenia Espinosa Ogalde, nace 09-02-1963.

c) Diego Fernando Pizarro Etcheverry, nace 24-12-1960 Santiago[1204]. Casó 02-11-1987 Santiago[1205] con Carmen Luz Maldonado Hurtado, nace 10-09-1961.

d) Raimundo Gonzalo Pizarro Etcheverry, nace 13-09-1962 Santiago[1206]. Casó 06-12-1990 (nulidad 29-05-1995) Santiago[1207] con María Eugenia Encarnación Gutierrez, nace 19-10-1961.

[1176] Insc. N°2.439, 1953 Recoleta.
[1177] Insc. N°10, 1985 Puerto Varas.
[1178] Insc. N°31, 1986 Providencia.
[1179] Insc. N°6.447, 1991 Las Condes.
[1180] Insc. Nº702, 1956 Recoleta.
[1181] Insc. N°18, 1978 Osorno.
[1182] Insc. N°549, 1978 Osorno.
[1183] Insc. N°420, 2003 Osorno.
[1184] Insc. N°946, 1981 Osorno.
[1185] Insc. Nº159, 2007 Lo Barnechea.
[1186] Insc. N°1.498, 1991 Osorno.
[1187] Insc. N°1.663, 1958 Recoleta.
[1188] Insc. N°66, 1988 Osorno.
[1189] Insc. Nº589, 1990 Las Condes.
[1190] Insc. Nº1.459, 1992 Las Condes.
[1191] Insc. Nº3.942, 1993 Las Condes.
[1192] Insc. Nº5.867, 1995 Las Condes.
[1193] Insc. N°1452, 1955 Recoleta.
[1194] Insc. N°2.560, 1956 Recoleta.
[1195] Insc. N°234, 1988 La Reina.
[1196] Insc. N°1.356, 1981 Recoleta.
[1197] Insc. N°437, 2017 Lo Barnechea.
[1198] Insc. N°2.042, 1931 Recoleta.
[1199] Insc. N°796, 2006 Las Condes.
[1200] Insc. N°2.143, 1958 Recoleta.
[1201] Insc. N°1.732, 1984 Ñuñoa.
[1202] Insc. N°4.335, 1959 Recoleta.
[1203] Insc. N°308, 1996 Providencia.
[1204] Insc. N°365, 1961 Recoleta.
[1205] Insc. N°1.150, 1987 Providencia.
[1206] Insc. N°2.979, 1962 Recoleta.
[1207] Insc. N°2.242, 1990 Las Condes.

e) Pablo Andrés Pizarro Etcheverry, nace 18-08-1965 Santiago[1208]. Casó 25-01-1991 (divorcio 22-10-2013) Santiago[1209] con María Francisca Barrios Córdova, nace 11-06-1963.

II.B *Joseph Jean Etcheverry Darricau*, n.27-04-1891 Tucumán (Argentina), comerciante. Casó el 05-06-1923 en Bayonne[1210] con Germaine Marie Junca Burtre, (ver Junca). Domiciliado en Avenida Brasil en Santiago.

Se embarcó el 20 de diciembre de 1908 en el puerto de La Pallice-Rochelle a bordo del barco Oriana de la PSNCo con destino a Talcahuano. Albañil, residente en Tucumán/Hasparren[1211].

FAMILIA 19

I. *Martin Etcheverry*, nace 1803, barquero, domiciliado en la casa *Sortinabeher* del barrio Arrautz de Ustaritz. Casó 1828 Ustaritz con Marie Menta. Padres de:

II. *Jean Pierre Etcheverry Menta*, nace 15-03-1840 Ustaritz[1212].

Herrero. El 26 de octubre de 1868 solicitó pasaporte en Bordeaux para viajar a Chile, junto a su esposa e hija[1213]. Casado, con descendencia:

FAMILIA 20

I. *Arnaud Etcheverry*, fallece 02-10-1819 Ustaritz. Casado con Marie Etcheverry, fallecida 14-04-1827 Ustaritz. Propietarios de la casa *Porlougaïna* de Ustaritz. Padres de:

II. *Arnaud Etcheverry*, nace 08-06-1772 Ustaritz. Viudo de Jeanne Menta, fallecida 12-06-1839 Ustaritz. Señor de la casa *Porlougaïna* del barrio *Arrauntz* de Ustaritz. Casó 28-01-1840 Ustaritz[1214] con Jeanne Salaberry, nace 22-11-1817 Espelette, hija de Jean Salaberry y Domi9nique Harboure, propietarios de la casa Basteretchea de Espelette. Padres de:

III. *Jeanne Etcheverry Sallaberry*, nace 18-05-1840 en la casa *Portugaïna* del barrio Arrauntz de Ustaritz[1215]. Casó 20-02-1865 Ustaritz[1216] con Martin Duhart Dorateguy (Ver Duhart).

FAMILIA 21

I. *Martin Etcheverry*, nace 1825, agricultor en Ustaritz, fallece 27-11-1854 Ustaritz. Casó 22-11-1851 Ustaritz con Jeanne Sallaberry, nace 1824, fallece 12-10-1864 Ustaritz. Residentes en Ustarirz. Padres de:

II.A. *Jean Etcheverry Sallaberry*, nace 10-04-1854 en la casa *Landaldecoborda* del barrio Herauritz de Ustaritz[1217]. Casó 05-07-1880 Ustaritz[1218] con Gracieuse Hirigoyen, nace 14-09-1859 Ustaritz, hija de Michel Hirigoyen de 57 años y Marianne Laborde, de 63 años. Residentes en Ustaritz. Padres de:

III. *Martin Etcheverry Hirigoyen*, n.16-04-1881 Ustaritz[1219]. Casó 30-08-1910 Cambo-les-Bains con Marie Mendiboure, (ver Mendiboure).

En 1901 era agricultor en Ustaritz. Llamado al servico militar en el Regimiento N°19 de Dragones. Incorporado el 16-11-1902. Dragón de Segunda clase. Quedó disponible el 26-09-1905. Recibió un Certificado de buena conducta. Pasó al Escuadrón N°18 de trenes el 01-03-1910. En 1912 eximido por residir en el extranjero fuera de europa. Llamado con la Movilización General del 01-08-1914 en el Regimiento de dragones. Remiso el 29-04-1915. El 03-01-1906 residente en Espelette. El 27-02-1908 en Cambo; el 08-11-1912 en Lautaro, Provincia de Cautín (Chile)[1220].

Residente en el Hotel de France de Lautaro.

II.B. *Jeanne Etcheverry Sallaberry*, nace 08-03-1861 en la casa *Bordaberria* del barrio *Hérauritz* de Ustaritz[1221].

II.C. *Jeanne Etcheverry Sallaberry*, nace 03-08-1865 en la casa *Bordaberria* del barrio *Hérauritz* de Ustaritz[1222].

[1208] Insc. N°2.130, 1965 Recoleta.
[1209] Insc. N°89, 1991 Providencia.
[1210] Insc. N°313, 1895 Bayonne. AD64 1892-1902 Pág.253/865, (Nota al Margen).
[1211] AD17, Lista embarque 5M2/3.
[1212] Insc. N°19, 1840 Ustaritz. AD64 1651-1879 Pág. 1131/1607.
[1213] Agard-Lavallé, Francine y Lavallé, Bernard, "*Del Garona al Mapocho: Emigrantes, Comerciantes y Viajeros de Burdeos a Chile (1830-1870)",* Santiago, 2005, p. 117.
[1214] Insc. N°1, 1840 Ustaritz. AD64 1793-1879 pág.41/1355.
[1215] Insc. N°16, 1844 Ustaritz. AD64 1651-1879 pág.1177/1606.
[1216] Insc. N°3, 1865 Ustaritz. AD64 1793-1879 pág.884/1355.
[1217] Insc. N°11, 1854 Ustaritz. AD64 1651-1879 pág.1290/1606.
[1218] Insc. N°14, 1880 Ustaritz. AD64 1811-1892 pág. 1109/1445.
[1219] Consulado.
[1220] Numéro matricule N°225. Classe de mobilisation 1901.
[1221] GHFPBAM.
[1222] GHFPBAM.

FAMILIA 22

I. *Dominique Etcheverry*, nace 1831, agricultor en Ustaritz. En 1885 barquero en Ustaritz. Casó con Marianne Etcheverry, nace 1830. En 1879 residentes en Ustaritz. Padres de:

1. Marie Etcheverry, nace 1857. Casó 31-08-1880 Ustaritz con Jules Dominique Lousse, nace 1852.
2. Pascal Etcheverry, (sigue en II.A).
3. Honorine Etcheverry, (sigue en II.B)
4. Marie Etcheverry, nace 1866. Casó 14-11-1888 Ustaritz con Claude Dufourcq, nace 1863.

II.A *Pascal Etcheverry*, n.24-04-1859 en la casa *Ouhaldia* del barrio Hiribéhére de Ustaritz, (hijo de Dominique Etcheverry y Marianne Etcheverry)[1223], fallece 20-09-1902 en Linares, (de 42 años, viudo de Dominica Etchegaray, hijo de José Etcheverry y Mariana Mauson)[1224], curtidor en Linares. Casó 28-05-1885 Villefranque[1225] con Dominica Etchegaray, n.20-09-1861 Villefranque, fallecida antes de 1908, hija de Jean Etchegaray, nace 1838, fallece 1900, carpintero y Marie Jaïre, nace 1838, fallece 1899. Padres de[1226]:

En 1879 era agricultor en Ustaritz. Llamado al servicio militar en el Regimiento N°80 de Infantería. Partió al servicio el 13-11-1880. Soldado de Segunda Clase. Enviado de descanso el 11-08-1884. Recibió un Certificado de buena conducta. Situacion irregular en Chile[1227].

1. *Marie Etcheverry Etchegaray*, n.08-03-1886 en la casa *Larria* del barrio Hiribehere de Ustaritz[1228]. Fallece a la edad de 73 años el 23-08-1962 Santiago, sep. Cementerio General de Santiago. Mausoleo Bonati Etcheverry[1229]. Casada 29-12-1915 Santiago (testigos: Juan Elissalt y Juan Bonamini)[1230] con Agustín Bonati Bonati, nace 1883 Génova (Italia), mecánico, hijo de Juan Bonati y María Bonati. Descendencia:

a) Agustín Victor Bonati Etcheverry, nace 06-03-1925 Santiago[1231], fallece 23-06-2001 Santiago, sep. Cementerio General de Santiago[1232]. Casó 15-09-1951 Puerto Varas[1233] con María Rosa Brintrup Schwerter, nace 08-12-1927. Padres de:

a1) Agustín Luis Bonati Brintrup, nace 24-10-1952 Santiago[1234]. En 2018 residente en Filadelfia, Paraguay. Casó 17-06-1977 (divorcio 18-03-2013) Río Frío[1235] con Sonia Paula Kaschel Kaschel, nace 22-01-1954. Padres de:
a11) Paola Antonella Bonati Kaschel, nace 24-07-1979 Santiago[1236]. Casó 29-12-2004 (divorcio 02-03-2016) Santiago[1237] con Jaime Andrés Román Muñoz, nace 17-05-1974.

a2) Guido Mauro Bonati Brintrup.

a3) Enzo Mario Bonati Brintrup, nace 22-10-1953 Santiago[1238]. Casó 19-06-1981 (divorcio 17-05-2007) Santiago[1239] con María Bernardita Uribe Darrigrandi, nace 05-12-1958.

b) Aldo Ramón Bonati Etcheverry, fallece 05-02-1991 Santiago.

Luego de la muerte de sus padres en Chile por 1910, los hijos regresaron a Francia, excepto su hija mayor Marie quien hizo su vida en Chile y se casó con un inmigrante de nacionalidad italiana, explotando una fábrica de clavos. De su unión nacieron dos varones que se casaron con inmigrantes de nacionalidad alemana.

2. *Felix Etcheverry Etchegaray*, n.24-02-1888 Ustaritz[1240]. Era su tutor el señor C. Dufourq, domiciliado en Ustaritz.

Felix Etcheverry. En 1905 se le cita con Zapatería en Los Angeles.

En 1908 era electricista en Ustaritz. Llamado al servicio militar en el Regimiento N°133 de Infantería. Ingresó al cuerpo el 09-10-1909, Soldado de Segunda Clase. Recibió un Certificado

[1223] Insc. N°19, 1859 Ustaritz. AD64 1651-1879 pág. 1342/1606.
[1224] Insc. N°826, 1902 Linares.
[1225] Insc. N°4, 1885 Villefranque. AD64 1883-1890 pág. 19/60.
[1226] Antecedentes proporcionados por el Sr. Daniel Periquet de Francia.
[1227] Numéro matricule N°486. Classe de mobilisation 1879.
[1228] Insc. N°12, 1886 Ustaritz. AD64 1811-1892 Pág.918/1446.
[1229] Autorización de Sepultación. Cementerio General de Santiago.
[1230] Insc. N°326, 1915 Recoleta.
[1231] Insc. N°1.452, 1950 Quinta Normal.
[1232] Autorización de Sepultación. Cementerio General de Santiago.
[1233] Insc. N°102, 1951 Puerto Varas.
[1234] Insc. N°2.323, 1952 Recoleta.
[1235] Insc. N°15, 1977 Río Frío.
[1236] Insc. N°2.748, 1979 Las Condes.
[1237] Insc. N°721, 2004 Peñalolén.
[1238] Insc. N°2.511, 1953 Recoleta.
[1239] Insc. N°1.487, 1981 Ñuñoa.
[1240] Numéro matricule N°504. Classe de mobilisation 1908.

de buena conducta. Pasó a la Reserva el 01-10-1911. Llamado con la Movilización General del 01-08-1914. Llegó al Cuerpo el 03-08-1914. Pasó al Regimiento N°22 Colonial el 25-08-1918. Pasó a la Reserva Colonial el 01-08-1921. Combatio contra Alemania entre el 03-08-1914 y el 11-11-1918. Fue herido el 08-07-1916 en Biaches; herido el 22-08-1914 en Beaumont; Llamado al Orden del Regimiento "*Bon soldat ayant toujours eu une conduite au feu. A été bléssé deux fois dans l´accomplissement de son devoir*". Condecorada "*Croix de Guerre*". Condecorado con la "*Médaille Militaire*" por decreto del 16-03-1940.El 18-05-1912 residente en Cambo; el 22-05-1927 en Mouguerre; el 27-04-1949 en el Centre de Distribution de Bayonne[1241].

3. *Madeleine Etcheverry Etchegaray*, n.02-01-1890 Ustaritz. Casó 31-03-1913 con Jean Joseph Peytrin, nace 1891, fallece 1914.

4. *Claude Etcheverry Etchegaray*, n.02-09-1891 Ustaritz[1242].

En 1911 era obrero en Ustaritz. Llamado al servicio militar en el Regimiento N°15 de Dragones. Llamado a la actividad el 01-10-1912. Combatió contra Alemania del 05-08-1914 al 10-07-1919. Pasó al Regimiento N°81 de Infantería el 09-10-1918. Recibió Certificado de buena conducta. Llamado al Orden el 12-08-1917. Herido en 1914. Condecorado "*Croix de Guerre*". El 14-04-1929 residente en Saint Pierre d´Irube, Maison Guirenchoury[1243].

5. *Jean Etcheverry Etchegaray*, n.02-12-1893 Ustaritz[1244].

En 1913 era jardinero en Ustaritz. Llamado al servicio militar en el Regimiento N°144 de Infantería. Incorporado el 28-11-1913. Soldado de segunda clase. Desaparecido el 23-04-1914 en Thuin (Bélgica). Aviso oficial del Ministerio de Guerra del 27-04-1917. Combatió contra Alemania del 02-08-1914 al 23-08-1914[1245].

6. *Emilio Etcheverry Etchegaray*, n.07-07-1897 Nueva Imperial, Temuco[1246]. Casado con Dominica Thebenet, nace 1905, fallece 1996.

En 1915 era electricista en Urt. Llamado al servicio militar en el Regimiento N°58 de Artillería. El 26-04-1918 pasó al Regimiento de Artillería Pesada N°306. Combatió contra Alemania del 08-01-1915 al 11-11-1918. En 1925 residente en Bayonne ; el 1936 idem ; en 1939 en Biarritz ; en 1961 en Bayonne[1247].

II.B. *Honorine Etcheverry*, nace 16-04-1861 en la casa *Ouhaldia* del barrio *Hiribéhére* de Ustaritz, Francia[1248], c.c. Cristian Steinlen, nace 1856 Alemania, vinicultor. Residentes en Chillán Padres de:

1. María Luisa Steinlein Etcheverry, nace 25-01-1888 en calle O´Higgins de Chillán (testigos: Felix Gareau y Jules Goisot)[1249].

FAMILIA 23

I. *Jean Baptiste Etcheverry (dit Ortalery)*, casó 1853 Ahetze[1250] con Marie Paule Iribarren; padres de:

II. *Marie Louise Etcheverry Iribarren*, n.19-05-1865 Ahetze[1251]. Llegó a Chile en 1884. Casó 20-12-1885 Santiago[1252] con Aristides Haniez Jacquenart, nace 1853 Francia, molinero, hijo de Alexandre Calixte Haniez y María Victoria Jacquenart. Se le cita en 1904 en Malloa[1253]. Con descendencia:

La posesión efectiva de la herencia intestada de don Vital Arístides Haniez, se ha dado por este decreto : Santiago, 14-12-1908. Sobre nombramiento de curador de los menores Haniez Etcheverry ; concédese a doña María Luisa Etcheverry viuda de Haniez, y a sus hijos doña Margarita y doña Rosa Haniez Etcheverry la posesión efectiva de la herencia de don Vital Arístides Haniez[1254].

1. Marie Victoire Marguerite Catherine Haniez Etcheverry, n.11-03-1887 Santiago.

2. Céline Louise Rosa Haniez Etcheverry, n.18-01-1891 Santiago.

[1241] Numéro matricule N°504. Classe de mobilisation 1908.
[1242] Numéro matricule N°1940. Classe de mobilisation 1911.
[1243] Numéro matricule N°1940. Classe de mobilisation 1911.
[1244] Numéro matricule N°1476. Classe de mobilisation 1913.
[1245] Numéro matricule N°1476. Classe de mobilisation 1913.
[1246] Insc. N°146, 1897 Nueva Imperial.
[1247] Numéro matricule N°948. Classe de mobilisation 1917.
[1248] Insc. N°15, 1861 Ustaritz. AD64 1651-1879 pág. 1366/1606.
[1249] Insc. N°195, 1888 Chillán.
[1250] CGPA
[1251] Consulado.
[1252] Insc. N°142, 1885 Recoleta.
[1253] Vega, 1904, op. cit.
[1254] Posesión Efectiva. Insc. N°586, fojas 309-309V, 1909 Santiago.

FAMILIA 24

I. *Pierre Etcheverry*, nace por 1802 Mauléon. Propietario. El 27 de mayo de 1836 solicitó pasaporte en Bordeaux para viajar a Chile[1255].

FAMILIA 25

I. *Jean Baptiste Etcheverry*, nace 1842, Notario. Casó 1869 Saint-Jean-Pied-de-Port[1256] con Marie Luise Augustine Barbaste, nace 1846. Padres de:

1. *Jean Léon Etcheverry*, nace 1870 Saint-Jean-Pied-de-Port[1257].

2. *Placide Anne Etcheverry*, (sigue en II).

3. *André Désiré Etcheverry*, nace 1873 Saint-Jean-Pied-de-Port[1258].

En 1893 era residente en América. Llamado al servicio militar en el Regimiento N°53 de Infantería. Remiso el 01-06-1895. Reformado N°2 el 19-11-1909, "*due a une lésion organique de l´appareil urinaire*". Llamado a la Movilización General en el Regimiento de Infanteria N°142. Mantenido Reformado N°2 el 03-12-1915 por el Cónsul de Valparaíso". El 03-02-1905 residente en Santiago; el 25-06-1907 en Saint-Jean-Pied-.de-Port[1259].

4. *Marcel Jules Etcheverry*, nace 05-05-1874 Saint-Jean-Pied-de-Port[1260]. En 1894 era estudiante en Saint-Jean-Pied-de-Port. Llamado al servicio militar en la escuela de medicina militar. Combatió en Argelia del 18-05-1904 al 18-12-1904; Contra Alemania del 06-08-1914. Combatió en Gerbeviller del 29-08 al 06-09-1914; en la 1era Batalla de Arras el 09-05-1915; en la 2ª Batalla de Arras el 16-06-1915; en los Bombardeos de Arras del 28-06-1915 al 27-07-1915; en la Tercera Batalla de Arras del 25-09-1915. Condecorado "*Croix de Guerre (Palme)*". Nombrado "*Chevalier de la légion d´Honneur*" el 20-07-1916"[1261].

5. *Jean Isidore Etcheverry*, nace 04-07-1875 Saint-Jean-Pied-de-Port[1262].

En 1895 era comerciante en Pau. Asignado a los Servicios Auxiliares en 1898. Fallecido el 24-02-1899 en concepción. El 25-07-1898 era residente en Chile[1263].

6. *Dominique Félix Etcheverry*, nace 08-09-1876 Saint-Jean-Pied-de-Port[1264]. En 1896 era estudiante de derecho en Saint-Jean-Pied-de-Port. Llamado al servicio militar en el regimiento de Infantería N°49. Combatió contra Alemania del 04-08-1914 al 29-01-1919. Condecorado "*Croix de Guerre*". Nombrado "*Chevalier de la Légion d´Honneur*" por decreto presidencial de fecha 28-12-1921[1265].

7. *Thomas Eugene Etcheverry*, nace 16-03-1878 Saint-Jean-Pied-de-Port[1266]. Combatió en la Gran Guerra. Condecorado "*Croix de Guerre, étoile de Bronze*"[1267].

8. *Marie Lucie Etcheverry*, nace 1881 Saint-Jean-Pied-de-Port[1268].

9. *Louis Charles Etcheverry*, nace 20-08-1882 Saint-Jean-Pied-de-Port[1269].

En 1902 era comerciante en Bilbao. Llamado al servicio militar en el Regimiento N°144 de Infantería. Recibió un certificado de buena conducta. Fallecido 30-11-1907 en la Maison Laffont de Valparaíso. El 13-02-1907 residente en Valparaíso[1270].

II. *Anne Etcheverry Barbaste*, nace 14-10-1871 Saint-Jean-Pied-de-Port[1271]. Casó 15-04-1905 Valparaíso[1272] (en la partida de matrimonio se indica que tiene 27 años. Testigo; Juan Orthous y Bernardo Fagalde) con Maurice Fargevieille Chestel, nace 1865, comerciante en Valparaíso, hijo de Santiago Fargevieille y Antonia Chestel.

FAMILIA 26

[1255] Agard-Lavallé, Francine y Lavallé, Bernard, "*Del Garona al Mapocho: Emigrantes, Comerciantes y Viajeros de Burdeos a Chile (1830-1870)",* Santiago, 2005, p. 54.
[1256] GHFPBAM.
[1257] GHFPBAM.
[1258] GHFPBAM.
[1259] Numéro matricule N°393. Classe de mobilisation 1893.
[1260] GHFPBAM.
[1261] Numéro matricule N°451. Classe de mobilisation 1893.
[1262] GHFPBAM.
[1263] Numéro matricule N°369. Classe de mobilisation 1895.
[1264] GHFPBAM.
[1265] Numéro matricule N°1715. Classe de mobilisation 1896.
[1266] GHFPBAM.
[1267] Numéro matricule N°573. Classe de mobilisation 1898.
[1268] GHFPBAM.
[1269] GHFPBAM.
[1270] Numéro matricule N°427. Classe de mobilisation 1902.
[1271] GHFPBAM. Insc. N°21, 1871 Saint-Jean-Pied-de-Port. AD64 1863-1872 pág.57/65.
[1272] Insc. N°197, 1905 Almendral.

I. *Martín Etcheverry*. Casado con Juana Duhalde. Padres de:

1. *Martín Etcheverry Duhalde*, (sigue en II.A).
1. *Domingo Etcheverry Duhalde*, (sigue en II.B).
2. Fernando Etcheverry Duhalde, (sigue en II.C).
3. *José Etcheverry Duhalde*, (sigue en II.D).
4. *Raúl Etcheverry Duhalde*, (sigue en II.E).

II.B. *Martín Etcheverry Duhalde*, nace 1869 Argentina. En 1907 era comerciante con domicilio en Santiago. Casó 03-08-1907 (anulado) Santiago[1273] con Amelia Canales Gajardo, nace 1875, hija de Eusebio Canles y Francisca Gajardo.

II.B. *Domingo Etcheverry Duhalde*, nace 1874 Entre Ríos, Argentina. En 1916 comerciante, con domicilio en calle Carrión N°1538, Santiago. Casó con Emilia Atcheritegui. Viudo, casó 16-08-1916 Santiago (Testigos: Juan Marchino Braida y Rufino Maira Urrestaruzu)[1274] con Rebeca Garcés Negrete, nace 1891 Santiago, hija de Manuel Garcés y Rosario Negrete. Padres de:

1. Domingo Etcheverry Garcés, nace 25-01-1918 Santiago[1275], fallece 23-07-1989 Santiago[1276]. Casó con Adriana Peña Dabner. Padres de:

a) Domingo Mauricio Javier Etcheverry Peña, nace 22-06-1945 Santiago[1277]. Casó 21-03-1972 Santiago[1278] con Orfelina del Carmen Iturra Lagos, nace 24-08-1944. Padres de:

a1) Paula Andrea Etcheverry Iturra, nace 03-04-1973 Santiago[1279]. Casó 19-03-2005 San Pedro de la Paz[1280] con Enzo Eugenio Retes Arenillas, nace 08-11-1962.
a2) María José Etcheverry Iturra, nace 17-09-1974 Santiago[1281]. Soltera.
a3) Jana-Mari Etcheverry Iturra, nace 31-10-1978 Santiago[1282]. Soltera.
a4) Domingo Francisco José Etcheverry Iturra, nace 07-07-1983 Santiago[1283]. Soltero.

b) Adriana Teresita de Jesús Etcheverry Peña, nace 13-02-1940 Santiago[1284]. Casó 30-07-1959 San Francisco de Mostazal[1285] con Claudio Dario Adolfo Rauld Abt, nace 24-02-1940. Padres de:

b1) Renato Mauricio Rauld Etcheverry, nace 01-01-1960 Santiago[1286]. Casó 06-03-1987 (divorcio 07-11-2012) Santiago[1287] con Mónica Cristina Lagos Leigh, nace 29-09-1966.
b2) Pablo Domingo Eduardo Rauld Etcheverry, nace 17-04-1961 Santiago[1288]. Casó 07-11-1985 Santiago[1289] con Leonora Alejandra Torres Medina, nace 12-11-1961.

b3) Cristian Rauld Etcheverry, nace 12-03-1963 Santiago[1290]. Casó 29-01-1988 Santiago[1291] con Paola Carolina Canobra Kramer, nace 08-07-1969.

b4) Claudio Marcelo Rauld Etcheverry, nace 09-02-1960 Santiago[1292]. Casó 11-01-1985 Santiago[1293] con Marcela del Carmen Saade del Río, nace 16-11-1960.

b5) María Antonieta Rauld Etcheverry, nace 15-09-1961 Santiago[1294]. Casó 08-03-1985 Santiago[1295] con Jorge Alejandro Hernández Muñoz, nace 10-01-1959.

c) Paulina Gabriela Etcheverry Peña, nace 17-07-1941 Santiago[1296]. Casó 08-06-1973 Santiago[1297] con Renato Eduardo Rauld Abt, nace 07-04-1938.

d) Patricia Yolanda Etcheverry Peña, nace 26-12-1942 Santiago[1298]. Casó 17-03-1966 Santiago[1299] con Alvaro del Corazón de Jesús Munita Cortés, nace 23-03-1942.

e) Cecilia Rebeca Teresa Etcheverry Peña, nace 17-03-1944 Santiago[1300]. Casó 16-03-1971

[1273] Insc. N°306, 1907 Moneda.
[1274] Insc. N°217, 1916 Recoleta.
[1275] Insc. N°242, 1948 Recoleta.
[1276] Insc. N°681, 1989 Las Condes.
[1277] Insc. N°2.249, 1945 Portales.
[1278] Insc. N°335, 1972 Universidad.
[1279] Insc. N°1.148, 1973 Moneda.
[1280] Insc. N°100, 2005 San Pedro de la Paz.
[1281] Insc. N°2.427, 1974 Moneda.
[1282] Insc. N°73, 1979 Recoleta.
[1283] Insc. N°1.445, 1983 Recoleta.
[1284] Insc. N°838, 1940 Portales.
[1285] Insc. N°38, 1959 San Francisco de Mostazal.
[1286] Insc. N°1, 1960 San Isidro.
[1287] Insc. N°400, 1987 Las Condes.
[1288] Insc. N°349, 1960 San Isidro.
[1289] Insc. N°1.792, 1985 Las Condes.
[1290] Insc. N°995, 1963 San Isidro.
[1291] Insc. N°168, 1988 Las Condes.
[1292] Insc. N°1.147, 1961 San Isidro.
[1293] Insc. N°73, 1985 Ñuñoa.
[1294] Insc. N°3.165, 1961 San Isidro.
[1295] Insc. N°395, 1985 Las Condes.
[1296] Insc. N°2.481, 1941 Portales.
[1297] Insc. N°946, 1973 Ñuñoa.
[1298] Insc. N°190, 1943 Portales.
[1299] Insc. N°428, 1966 Ñuñoa.
[1300] Insc. N°1.681, 1944 Portales.

Santiago[1301] con Fernando Eugenio Frávega Quintino, nace 08-08-1944. Padres de:
e1) Andrés Eugenio Frávega Etcheverry, nace 25-12-1971 Santiago[1302]. Casó 05-09-2001 Santiago[1303] con María Carolina Silva Vicuña, nace 04-05-1976.

f) Marcela Liliana Etcheverry Peña, nace 14-11-1950 Santiago[1304]. Soltera.

g) Guy Pablo Etcheverry Peña, nace 28-03-1955 Santiago[1305]. Casó 30-11-1978 Santiago[1306] con María Virginia Aldunate Sanhueza, nace 26-07-1958.

h) Rebeca Luisa Inés Etcheverry Peña, nace 01-09-1956 Santiago[1307]. Casó con Sergio Patricio Lagos Núñez. Casó 03-06-1988 (divorcio 07-08-2014) Santiago[1308] con Gustavo Moisés Lagos Landauro, nace 27-02-1943. Padres de:
h1) Juan Cristobal Lagos Etcheverry, nace 02-06-1982 Santiago[1309]. Soltero.
h2) Josefina Rebeca Lagos Etcheverry, nace 13-12-1989 Santiago[1310].

i) Jeanne Marie Etcheverry Peña, nace 20-07-1959 Santiago[1311]. Casó 07-12-1985 (divorcio 13-12-2011) Santiago[1312] con Heriberto Andrés Trewhela Jensen, nace 01-10-1954. Padres de:
i1) Nicole Marie Trewhela Etcheverry, nace 23-04-1988 Santiago[1313].
i2) Bárbara Ignacia Trewhela Etcheverry, nace 10-07-1990 Santiago[1314].

j) María Teresa Berta Catalina Etcheverry Peña, nace 21-06-1963 Santiago[1315]. Casó 25-01-2003 Santiago[1316] con Michel Allan Nef Randell, nace 11-09-1962. Padres de:
j1) Ignacio Andrés Nef Etcheverry, nace 25-10-1990 Santiago[1317].

2. Emilia Etcheverry Garcés, nace 13-07-1919 Santiago[1318], fallece 22-08-1994 Puente Alto[1319]. Casó 06-05-1949 Santiago[1320] con Juan de la Cruz Vergara Soto, nace 01-07-1906.

a) Juan Domingo Vergara Etcheverry, nace 21-10-1949 Santiago[1321]. Casó 19-01-1973 Santiago[1322] con Edith San Martin Venegas, nace 15-01-1939.

b) Emilia del Carmen Vergara Etcheverry, nace 10-09-1951 Santiago[1323]. Casó 09-02-1984 San Bernardo[1324] con Rodolfo Rogelio Monserrat Sánchez, nace 23-12-1957.

c) José Pedro Vergara Etcheverry, nace 10-09-1956 Santiago[1325]. Soltero. Reside en La Granja.

3. Rebeca Etcheverry Garcés, nace 04-11-1921 Santiago[1326], fallece 18-07-2011 Viña del Mar[1327]. Casó 02-11-1945 Santiago[1328] con Víctor León Chávez Schlack, nace 08-04-1918. Padres de:

a) Cecilia Isabel Chávez Etcheverry, nace 10-10-1947 Mendoza, Argentina[1329]. Soltera.

b) Victor Domingo Chávez Etcheverry, nace 21-08-1949 Santiago[1330]. Casó 06-05-1976 Viña del Mar[1331] con Patricia María Guerrero Veas, nace 10-09-1949.

4. Pedro Anibal Etcheverry Garcés, nace 25-05-1923 Santiago[1332], fallece 03-08-1993 Santiago[1333]. Casó 31-12-1947 Santiago[1334] con Rosa Rebeca del Carmen Pizarro Amor, nace 04-01-1928.

a) Claudio Anibal Etcheverry Pizarro, nace 13-10-1948 Santiago[1335]. Casó 04-02-1974 Viña del

[1301] Insc. N°395, 1971 Ñuñoa.
[1302] Insc. N°2.731, 1971 Recoleta.
[1303] Insc. N°787, 2001 Las Condes.
[1304] Insc. N°2.109, 1950 San Isidro.
[1305] Insc. N°832, 1955 San Isidro.
[1306] Insc. N°717, 1978 Providencia.
[1307] Insc. N°2.210, 1956 San Isidro.
[1308] Insc. N°1.057, 1988 Las Condes.
[1309] Insc. N°1.959, 1982 Providencia.
[1310] Insc. N°8.103, 1989 Las Condes.
[1311] Insc. N°1.762, 1959 San Isidro.
[1312] Insc. N°2.346, 1985 Ñuñoa.
[1313] Insc. N°2.273, 1988 Providencia.
[1314] Insc. N°4.075, 1990 Providencia.
[1315] Insc. N°2.380, 1963 San Isidro.
[1316] Insc. N°98, 2003 Las Condes.
[1317] Insc. N°8.795, 1990 Santiago.
[1318] Insc. N°1157, 1919 Recoleta.
[1319] Insc. N°441, 1994 Puente Alto.
[1320] Insc. N°365, 1949 San Isidro.
[1321] Insc. N°822, 1950 Portales.
[1322] Insc. N°96, 1973 La Granja.
[1323] Insc. N°4.382, 1952 Moneda.
[1324] Insc. N°190, 1984 San Bernardo.
[1325] Insc. N°3.159, 1956 San Isidro.
[1326] Insc. N°2129, 1921 Recoleta.
[1327] Insc. N°1.434, 2011 Viña del Mar.
[1328] Insc. N°394, 1945 Providencia.
[1329] Insc. N°2.600, 1954 Recoleta.
[1330] Insc. N°89, 1975 Recoleta.
[1331] Insc. N°600, 1976 Viña del Mar.
[1332] Insc. N°821, 1923 Recoleta.
[1333] Insc. N°870, 1993 Las Condes.
[1334] Insc. N°800, 1947 Ñuñoa.
[1335] Insc. N°1.996, 1948 San Isidro.

Mar[1336] con Vinka Zulema Giadrosich Rubilar, nace 23-11-1951. Padres de:
a1) Gabriela Rocío Etcheverry Giadrosich, nace 01-10-1976 Viña del Mar[1337]. Casó 21-01-2017 San Bernardo[1338] con Rodrigo Eduardo Córdova Flores, nace 20-05-1974.
a2) Rosario Isabel Etcheverry Giadrosich, nace 09-01-1980 Viña del Mar[1339]. Casó 29-05-2009 (divorcio 09-05-2016) Lille, Francia[1340] con Andrés Costa Maluk, nace 05-09-1979.
a3) Begoña Rebeca Etcheverry Giadrosich, nace 27-12-1982 Viña del Mar[1341]. Soltera.
a4) Javiera Leticia Etcheverry Giadrosich, nace 03-05-1985 Viña del Mar[1342].

b) Marcia Lorena Margarita Etcheverry Pizarro, nace 10-06-1954 Santiago[1343]. Casó 12-08-1981 (divorcio 27-08-2001) Santiago[1344] con Ricardo Arturo Lewin Valdivieso, nace 10-10-1955. Padres de:
b1) María Constanza Lewin Etcheverry, nace 31-08-1982 Santiago[1345]. Casó 16-09-2005 Santiago[1346] con Sebastián Sidharta Pino Arriagada, nace 06-02-1976.
b2) Bárbara Lorena Lewin Etcheverry, nace 01-02-1984 Santiago[1347]
b3) María de los Angeles Lewin Etcheverry, nace 31-08-1989 Santiago[1348].

c) María Soledad Etcheverry Pizarro, nace 26-10-1955 Santiago[1349]. Casó 12-04-2000 Santiago[1350] con Carlos Nelson Moya Medina, nace 24-04-1965.

d) Leticia Rebeca Etcheverry Pizarro, nace 19-04-1957 Santiago[1351]. Casó 11-11-1978 Viña del Mar[1352] con Pedro Alfredo Solar Utrera, nace 25-09-1953. Padres de:
d1) Consuelo Solar Etcheverry, nace 07-06-1979 Viña del Mar[1353]. Soltero.

e) Pedro Miguel Etcheverry Pizarro, nace 23-01-1961 Santiago[1354]. Casó 07-11-1992 Los Andres[1355] con Nilda Margarita Mardones Pinto, nace 02-11-1962.

II.B. *Fernando Etcheverry Duhalde*, nace 1875, fallece a la edad de 67 años el 19-12-1942 en calle Compañía N°1741 de Santiago, sep. Cementerio General de Santiago. Certificó: José Etcheverry[1356]. Casado.

II.C. *José Etcheverry Duhalde*, nace 1880 Argentina, fallece 21-03-1940 en calle Carrión N°1436 de Santiago, sep. Cementerio General de Santiago. Certificó: Raúl Etcheverry[1357]. Casado.

II.D. *Raúl Etcheverry Duhalde*, nace 1887 Argentina, fallece 12-09-1950 Santiago[1358], sep. Cementerio General de Santiago. En 1916 curtidor en calle Nueva de Bilbao N°35, Santiago. Casado con Santina Barucchi, nace Argentina. Padres de:

1. Raúl Fernando Etcheverry Barucchi, nace 09-05-1909, fallece 10-03-2014 Santiago[1359]. Casó 02-02-1935 Santiago[1360] con Adriana Soza Ortiz, nace 29-12-1909 Santiago[1361], fallece 30-09-1996 Santiago[1362], hija de Alberto Soza y Lucrecia Ortiz. Casó 17-10-1996 Santiago[1363] con Ana Eunice Muñoz Oyarce, nace 27-06-1940. Con descendencia:

a) Danys Haydée Etcheverry Soza, nace 10-07-1933 Santiago[1364]. Casó 16-05-1959 Santiago[1365] con Juan Ramón Bravo Concha, nace 10-11-1934. Padres de:

a1) María Soledad Bravo Etcheverry, nace 09-12-1959 Santiago[1366]. Casó 27-12-1978 Chillán[1367] con Gastón Waldemar Fernández Henríquez, nace 25-07-1955.

[1336] Insc. N°1.043, 1976 Viña del Mar.
[1337] Insc. N°1.043, 1976 Viña del Mar.
[1338] Insc. N°53, 2017 San Bernardo.
[1339] Insc. N°93, 1980 Viña del Mar.
[1340] Insc. N°478, 2010 Santiago.
[1341] Insc. N°102, 1983 Viña del Mar.
[1342] Insc. N°1.007, 1985 Viña del Mar.
[1343] Insc. N°1.455, 1954 San Isidro.
[1344] Insc. N°988, 1981 Las Condes.
[1345] Insc. N°2.982, 1982 Providencia.
[1346] Insc. N°289, 2005 Estación Central.
[1347] Insc. N°142, 2000 La Reina.
[1348] Insc. N°5.524, 1989 Las Condes.
[1349] Insc. N°2.558, 1955 San Isidro.
[1350] Insc. N°142, 2000 La Reina.
[1351] Insc. N°962, 1957 San Isidro.
[1352] Insc. N°172, 1978 Viña del Mar.
[1353] Insc. N°761, 1979 Viña del Mar.
[1354] Insc. N°224, 1961 San Isidro.
[1355] Insc. N°267, 1992 Santa Rosa de los Andes.
[1356] Autorización de Sepultación. Cementerio General de Santiago.
[1357] Autorización de Sepultación. Cementerio General de Santiago.
[1358] Insc. N°398, 1950 San Isidro.
[1359] Insc. N°101, 2014 La Reina.
[1360] Insc. N°42, 1935 Ñuñoa.
[1361] Insc. N°452, 1968 Portales.
[1362] Insc. N°771, 1996 Las Condes.
[1363] Insc. N°472, 1996 La Reina.
[1364] Insc. N°1.732, 1951 Ñuñoa. Insc. N°3798, 1936 Recoleta.
[1365] Insc. N°606, 1959 Ñuñoa.
[1366] Insc. N°63, 1960 Recoleta.
[1367] Insc. N°751, 1978 Chillán.

a2) Eduardo Alberto Bravo Etcheverry, nace 19-02-1962 Santiago[1368]. Casó 25-11-1989 (divorcio 20-04-2010) Quillota[1369] con Isabel Haydée Millas O´Ryan, nace 07-12-1966.
a3) Ricardo Andrés Bravo Etcheverry, nace 13-03-1964 Chillán[1370]. Casó 14-04-2005 (divorcio 11-07-2017) Concepción[1371] con Norma Isabel Huenchullán Solar, nace 04-07-1968.
a4) Danys Angélica Bravo Etcheverry, nace 12-06-1965 Chillán[1372]. Casó 14-02-1986 Chillán[1373] con Christian Gerrado Salgado Duhart, nace 09-10-1963.
a5) Christian Ignacio Bravo Etcheverry, nace 23-01-1975 Chillán[1374]. Casó 27-01-2004 Chillán[1375] con Nadia del Pilar Placencia Cruces, nace 07-04-1973.

b) Adriana Amalia Etcheverry Soza, nace 19-01-1937 Santiago[1376]. Casó 05-01-1960 Santiago[1377] con Ernesto Ricardo Vacarezza Yavar, nace 31-01-1936. Padres de:

b1) Ricardo Raúl Vacarezza Etcheverry, nace 07-10-1960 Santiago[1378]. Casó 18-12-1987 Santiago[1379] con María Constanza Pinto Martínez, nace 06-06-1964. Reside en La Serena.
b2) Adriana Vacarezza Etcheverry, nace 08-10-1961 Santiago[1380]. Soltera.
b3) María Cristina Vacarezza Etcheverry, nace 19-01-1963 Santiago[1381]. Casó 18-04-1988 Santiago[1382] con Dragomir Lilivoj Ljubetic Meza, nace 14-11-1961. Con residencia en Concon.
b4) Claudia Vacarezza Etcheverry, nace 27-03-1965 Santiago[1383]. Casó 25-04-1984 Santiago[1384] con Jorge Alejandro Aspe Vonfach, nace 22-03-1961. Reside en Santiago.
b5) Marcela Paz Vacarezza Etcheverry, nace 08-05-1970 Antofagasta[1385]. Casó 08-04-2000 Santiago[1386] con Rafael Luis Araneda Maturana, nace 18-09-1969.

c) Beatriz Amada Etcheverry Soza, nace 09-06-1938 Santiago[1387]. Casó 17-04-1962 Santiago[1388] con Humberto Adrián Fuenzalida Ponce, nace 30-08-1935. Padres de:

c1) Humberto Andrés Fuenzalida Etcheverry, nace 02-02-1963 Santiago[1389]. Casó 10-02-1993 Santiago[1390] con Astrid Sandoval Martínez, nace 01-12-1963.
c2) Cristián Eduardo Fuenzalida Etcheverry, nace 24-02-1964 Santiago[1391]. Casó 24-06-1992 Santiago[1392] con Pamela Alejandra Carrión Valdés, nace 16-05-1970.
c3) Mauricio Hernán Fuenzalida Etcheverry, nace 02-04-1968 Santiago[1393]. Soltero.

d) María Angélica Etcheverry Soza, nace 01-08-1942 Santiago[1394]. Casó 28-11-1963 Santiago[1395] con Leopoldo Fernando Ríos García, nace 12-11-1939. Padres de:

d1) Beatriz Isabel Ríos Etcheverry, nace 16-12-1964 Santiago[1396]. Casó 02-03-2001 (divorcio 24-05-2013) Santiago[1397] con Peter Christian Alexander Kozak, nace 13-06-1961.
d2) Pedro Andrés Ríos Etcheverry, nace 11-02-1970 Santiago[1398]. Casó 03-07-1998 Santiago[1399] con Loreto Pilar Maguire Muñoz, nace 29-02-1972. Residente en Pichilemu.

e) Leonor Amelia Etcheverry Soza, nace 08-07-1945 Santiago[1400]. Soltera.

f) Patricia Elena Etcheverry Soza, nace 18-05-1947 Santiago[1401]. Casó con Luis Enrique Prado Tobar. Casó con Octavio Wilfredo Guthrie Veliz. Casó 31-

[1368] Insc. N°624, 1962 Recoleta.
[1369] Insc. N°443, 1989 Quillota.
[1370] Insc. N°319, 1964 Chillán.
[1371] Insc. N°123, 2005 San Pedro de la Paz.
[1372] Insc. N°642, 1965 Chillán.
[1373] Insc. N°160, 1986 Chillán.
[1374] Insc. N°258, 1975 Chillán.
[1375] Insc. N°88, 2004 Chillán.
[1376] Insc. N°435, 1937 Providencia.
[1377] Insc. N°15, 1960 Ñuñoa.
[1378] Insc. N°3.563, 1960 Recoleta.
[1379] Insc. N°2.207, 1987 Las Condes.
[1380] Insc. N°3.304, 1961 Recoleta.
[1381] Insc. N°279, 1963 Recoleta.
[1382] Insc. N°734, 1988 Las Condes.
[1383] Insc. N°1.836, 1965 San Isidro.
[1384] Insc. N°725, 1984 Las Condes.
[1385] Insc. N°1.526, 1970 Antofagasta.
[1386] Insc. N°64, 2000 Lo Barnechea.
[1387] Insc. N°2.393, 1938 Recoleta.
[1388] Insc. N°585, 1962 Ñuñoa.
[1389] Insc. N°1.229, 1963 Recoleta.
[1390] Insc. N°241, 1993 Las Condes.
[1391] Insc. N°1.706, 1964 Recoleta.
[1392] Insc. N°856, 1992 La Florida.
[1393] Insc. N°2.564, 1968 Universidad.
[1394] Insc. N°3.949, 1942 Recoleta.
[1395] Insc. N°1.515, 1963 Ñuñoa.
[1396] Insc. N°3.382, 1964 Recoleta.
[1397] Insc. N°111, 2001 La Reina.
[1398] Insc. N°739, 1970 Universidad.
[1399] Insc. N°280, 1998 La Reina.
[1400] Insc. N°4.463, 1945 Providencia.
[1401] Insc. N°7.947, 1947 Providencia.

05-1983 Santiago[1402] con Alberto Cafati Dabed, nace 21-01-1944. Padres de:
f1) Luis Eduardo Prado Etcheverry, nace 23-06-1967 Santiago[1403]. Casó 14-01-1991 (divorcio 14-04-2011) Santiago[1404] con María Magdalena Bernardita Salgado Parada, nace 27-06-1969.
f2) Juan Pablo Prado Etcheverry, nace 06-04-1969 Santiago[1405]. Casó 13-01-2007 (divorcio 14-01-2014) San José de Maipo[1406] con Pamela del Pilar Martínez Neira, nace 13-10-1969.
f3) Susana Patricia Guthrie Etcheverry, nace 15-10-1973 Santiago[1407], c.c. Rodrigo Jaime Pulido Chaytor, (ver Montory).

g) Raúl Fernando Etcheverry Muñoz, nace 29-08-1963 Santiago[1408]. Casó 15-12-1990 Santiago (divorcio 13-09-2010)[1409] con María Teresa Schweinitz Niemann, nace 03-11-1964.

h) Fernando Alfonso Etcheverry Muñoz, nace 07-12-1964 Santiago[1410]. Casó 02-09-1989 Santiago (nulidad 18-03-1991)[1411] con María Carolina Asenjo Araya, nace 23-07-1965.

i) Miguel Angel Etcheverry Muñoz, nace 04-07-1966 Santiago[1412]. Casó 08-05-1992 Santiago[1413] con Laura Emilia Fonck Muñoz, nace 10-07-1969.

2. Raúl Segundo Fernando Etcheverry Barucchi, nace 30-08-1910 Córdova, Argentina[1414].

3. Rosa Arjentina Etcheverry Barucchi, c.c. Félix Severo Joffre Vega Carter, nace 06-11-1914, fallece 30-08-2005 Viña del Mar[1415]. Padres de:

a) Félix Juan Cristobal Vega Etcheverry, nace 27-04-1944 Potrerillos[1416]. Casó 11-01-1968 Santiago[1417] con Sylvia Eugenia de las Mercedes Barrera Araneda, nace 30-09-1946.

b) Oscar Tomás Vega Etcheverry, nace 1946, fallece 16-02-2007 Santiago, sep. Cementerio General de Santiago[1418].

c) Rosa Margarita Vega Etcheverry, nace 13-09-1947 Curacaví[1419]. Casó 31-03-1994 Santiago[1420] con Guillermo Jorge Contreras Baez, nace 20-12-1944.

d) Pablo Antonio Vega Etcheverry, nace 26-07-1949 Curacaví[1421]. Casó 01-08-1972 Santiago[1422] con Isnella Elena Galleguillos Marín, nace 02-08-1942.

e) Santina Cecilia Sofía Vega Etcheverry, nace 27-03-1952 Curacaví[1423]. Casó 04-02-1972 Santiago[1424] con Romilio Eduardo Toledo Urquiza, nace 18-08-1947.

f) Raúl Elogio Vega Etcheverry, nace 21-03-1954 Curacaví[1425]. Casó 10-04-1979 Santiago[1426] con Erna Verónica Garrido Sagredo, nace 10-04-1954.

g) Cristian Mauricio Vega Etcheverry, nace 27-06-1955 Curacaví[1427]. Casó 17-08-1979 Santiago[1428] con Verónica Soledad Vidal Jorquera, nace 22-03-1954.

h) Ximena María Verónica Vega Etcheverry, nace 05-03-1959 Santiago[1429]. Casó 16-09-1995 (divorcio 31-07-2015) Santiago[1430] con Julio César Acuña Guajardo, nace 06-09-1958.

4. Horacio Pedro Etcheverry Barucchi, nace 05-02-1917. Fallece 05-04-1997 Santiago[1431]. Casó 15-09-1937 Putaendo[1432] con Yolanda María Teresa Alvarado Salinas, nace 01-02-1919.

[1402] Insc. N°831, 1983 Las Condes.
[1403] Insc. N°899, 1968 Universidad.
[1404] Insc. N°89, 1991 Las Condes.
[1405] Insc. N°1.839, 1969 Universidad.
[1406] Insc. N°8, 2007 San José de Maipo.
[1407] Insc. N°4.726, 1973 Providencia.
[1408] Insc. N°2.977, 1963 Recoleta.
[1409] Insc. N°869, 1990 La Reina.
[1410] Insc. N°608, 1965 Recoleta.
[1411] Insc. N°2.052, 1989 Ñuñoa.
[1412] Insc. N°2.840, 1966 Recoleta.
[1413] Insc. N°277, 1992 La Reina.
[1414] Insc. N°2039, 1916 Providencia
[1415] Insc. N°1.612, 2005 Viña del Mar.
[1416] Insc. N°134, 1944 Potrerillos.
[1417] Insc. N°11, 1968 Independencia.
[1418] Autorización de Sepultación. Cementerio General de Santiago.
[1419] Insc. N°186, 1947 Curacaví.
[1420] Insc. N°163, 1994 Independencia.
[1421] Insc. N°140, 1949 Curacaví.
[1422] Insc. N°736, 1972 Las Condes.
[1423] Insc. N°100, 1952 Curacaví.
[1424] Insc. N°65, 1972 Independencia.
[1425] Insc. N°98, 1954 Curacaví.
[1426] Insc. N°554, 1979 San Miguel.
[1427] Insc. N°235, 1955 Curacaví.
[1428] Insc. N°1.578, 1979 Conchalí.
[1429] Insc. N°2.003, 1959 San Miguel.
[1430] Insc. N°701, 1995 Recoleta.
[1431] Insc. N°307, 1997 Las Condes.
[1432] Insc. N°39, 1937 Putaendo.

a) Teresa Jacqueline Etcheverry Alvarado, nace 30-05-1939. Casó con Omar Aquiles Fresard Petermann, n.1941[1433]. Padres de:

a1) Andrea Gabriela Fresard Etcheverry, nace 23-01-1963 Santiago[1434]. Casó 03-02-1987 Chiguayante[1435] con Gian Sandro Bernasconi Fernández, nace 29-06-1958.

a2) Pierino Gabriel Fresard Etcheverry, nace 02-03-1962 Santiago[1436]. Casó 16-02-1996 Victoria[1437] con Sandra Ivonne del Carmen Vallejos Aravena, nace 28-12-1963.
a3) Julian Omar Fresard Etcheverry, nace 30-12-1963 Santiago[1438]. Casó 29-09-1990 Santiago[1439] con Marta Marcela Negrete Fuentes, nace 26-02-1965.

b) Raúl Horacio Etcheverry Alvarado, nace 30-08-1941 Santiago[1440]. Casó 20-07-1967 Santiago (divorcio 12-08-2014)[1441] con María Domínica Spadaro Demartino, nace 15-06-1942. Padres de :

b1) Michelle Marie Etcheverry Spadaro, nace 11-03-1969 Santiago[1442]. Casó 24-07-1993 Santiago[1443] con Rodrigo Fernando Carrasco Frites, nace 15-01-1967 Santiago, hijo de Gonzalo Carrasco Medina, chileno y Velia Angélica Frites Cabaña, chilena. Ingeniero Civil. Socio del Estadio Español de Santiago.
b2) Paulette Marie Etcheverry Spadaro, nace 02-09-1973 Santiago[1444]. Casó 26-07-2005 Santiago[1445] con Rafael Arturo Contador Rivas, nace 27-08-1970.
b3) Nicole Marie Etcheverry Spadaro, nace 27-07-1979 Santiago[1446]. Soltera.

c) Mireya Ivonne Etcheverry Alvarado, nace 13-03-1943 Santiago[1447]. Casó 17-08-1967 Santiago[1448] con Roberto Orsini Titi, nace 03-08-1938. Padres de:

c1) Filipo Bruno Orsini Etcheverry, nace 12-06-1968 Santiago[1449]. Soltero.

d) Roberto Fernando Etcheverry Alvarado, nace 30-07-1948 Santiago[1450]. Casó 28-06-1969 (nulidad 31-12-1990) Santiago[1451] con Sally Susana Elizabeth Ulriksen Jolly, nace 03-04-1969. Padres de:
d1) Claudia Susana Etcheverry Ulriksen, nace 25-12-1970 Santiago[1452]. Casó 11-12-1998 Santiago[1453] con Cristian Andrés Bianchi Ancelj, nace 03-01-1968.

e) Elizabeth Magali Etcheverry Alvarado, nace 05-06-1955 Santiago[1454]. Casó 04-05-1979 Santiago[1455] con Rodrigo Félix Gazitúa Zavala, nace 18-04-1953. Padres de:
e1) María José Gazitúa Etcheverry, nace 19-11-1981 Santiago[1456]. Casó 09-03-2011 Santiago[1457] con Rodrigo Andrés Sagredo Ríos, nace 11-02-1982, e2) Javiera Gazitúa Etcheverry, nace 22-06-1985 Santiago[1458].

f) Jorge Etcheverry Alvarado, nace 09-10-1944 Santiago[1459]. Casó 19-11-1971 Nueva Yersey, Estados Unidos[1460] con María Eugenia Menares Álvarez, nace 28-11-1941. Padres de:

f1) Carla Etcheverry Menares, nace 11-04-1973 Santiago[1461]. Casó 16-06-1999 (divorcio 12-06-2013) Santiago[1462] con Julio Alejandro Rojas Díaz, nace 18-03-1973.
f2) Rodrigo Etcheverry Menares, nace 16-12-1975 Santiago[1463]. Casó 22-07-2003 Antofagasta[1464] con Jasmina Sonnia Alejandra Pastor Guerra, nace 20-01-1983.

5. Santina Catalina Etcheverry Barucchi, nace 11-11-1924 Santiago[1465]. Casó 14-02-1956

[1433] Venegas, op. cit. Pág. 172.
[1434] Insc. N°385, 1963 San Isidro.
[1435] Insc. N°33, 1987 Chiguayante.
[1436] Insc. N°804, 1962 Recoleta.
[1437] Insc. N°30, 1996 Victoria.
[1438] Insc. N°176, 1964 San Isidro.
[1439] Insc. N°1.754, 1990 Las Condes.
[1440] Insc. N°2.470, 1941 Providencia.
[1441] Insc. N°485, 1967 Las Condes.
[1442] Insc. N°1.264, 1969 Universidad.
[1443] Insc. N°1.327, 1993 Las Condes.
[1444] Insc. N°1.698, 1973 Las Condes.
[1445] Insc. N°260, 2005 La Reina.
[1446] Insc. N°2.991, 1979 Las condes.
[1447] Insc. N°1.422, 1943 Independencia.
[1448] Insc. N°530, 1967 Las Condes.
[1449] Insc. N°4.136, 1968 Universidad.
[1450] Insc. N°3.180, 1948 Independencia.
[1451] Insc. N°505, 1969 Las Condes.
[1452] Insc. N°850, 1971 Universidad.
[1453] Insc. N°1.481, 1998 Las Condes.
[1454] Insc. N°1.960, 1955 Recoleta.
[1455] Insc. N°397, 1979 Las Condes.
[1456] Insc. N°6.100, 1981 Las Condes.
[1457] Insc. N°240, 2011 Las Condes.
[1458] Insc. N°3.042, 1985 Las Condes.
[1459] Insc. N°3.950, 1944 Independencia.
[1460] Insc. N°56, 1972 Recoleta.
[1461] Insc. N°349, 1973 Universidad.
[1462] Insc. N°506, 1999 La Florida.
[1463] Insc. N°5.299, 1975 Providencia.
[1464] Insc. N°593, 2003 Antofagasta.
[1465] Insc. N°506, 1932 Conchalí.

Santiago[1466] con Luis Orlando Lecaros Leyton, nace 15-01-1908.

a) Roxana del Rosario Lecaros Etcheverry, nace 17-05-1959 Santiago[1467]. Casó 05-03-2005 Santiago[1468] con René Marcelo Vásquez Canales, nace 27-11-1942.

b) Regina Victoria Lecaros Etcheverry, nace 02-04-1962 Santiago[1469]. Casó 26-06-1996 Santiago[1470] con Ursus Augusto Trotter Gannat, nace 07-11-1953.

6. Berta Luisa Etcheverry Barucchi, nace 10-03-1920 Santiago[1471], fallece 07-05-2015 Santiago[1472]. Casó 13-06-1947 Santiago[1473] con Juan Antonio Rodríguez Nadruz, nace 07-10-1919. Padres de:

a) Juan Miguel Rodríguez Etcheverry, nace 01-03-1948 Santiago[1474]. Casó 28-07-1984 Santiago[1475] con Zoraida Leonora Diez Voigt, nace 25-07-1958.

b) Fernando Félix Rodríguez Etcheverry, nace 18-06-1949 Curacaví[1476]. Casó 16-10-1973 (divorcio 19-12-2006) Lonquimay[1477] con Juana Gloria Meza Villalobos, nace 03-12-1946.

c) Marianela Fatima Rodríguez Etcheverry, nace 18-03-1951 Curacaví[1478]. Casó 24-05-1971 Santiago[1479] con Carlos Alfredo Vidal Molina, nace 06-09-1931.

d) Gloria Stella Rodríguez Etcheverry, nace 25-12-1952 Curacautín[1480]. Soltera.

7. José Martín Etcheverry Barucchi, nace 29-07-1921 Santiago[1481], fallece 12-07-2003 Santiago[1482]. Casó 06-04-1945 Santiago[1483] con Carmen Luisa Orchard Alvarado, nace 18-11-1920. Hijos:

a) Carmen Ana Etcheverry Orchard, nace 04-09-1946. Casó con Sergio Alfredo Godoy Mena, nace 03-08-1943 Illapel[1484], hijo de Teobaldo Enrique Godoy Araya y Gloria Aurelia Carmencita Mena Suarez. Padres de:

a1) Marcela Patricia Godoy Etcheverry, nace 25-06-1964 Santiago[1485]. Casó 09-03-1987 Santiago[1486] con Víctor Eduardo Rozas Honorato, nace 15-11-1964.

a2) Sergio José Godoy Etcheverry, nace 07-09-1965 Santiago[1487]. Casó 29-07-1993 Santiago[1488] con Isabel Margarita Ortega Casassus, nace 11-06-1965 Santiago[1489], hijo de Emiliano José Ortega Riquelme e Isabel Margarita Casassus Gutiérrez.

b) José Ricardo Etcheverry Orchard, nace 29-11-1947 Santiago[1490]. Casó 24-01-1968 (nulidad 02-11-1970) Santiago[1491] con María Angela Cecilia Aliaga de Larraechea, nace 06-10-1944. Padres de:
b1) José Ramón Etcheverry Aliaga, nace 10-02-1969 Santiago[1492]. Soltero.

b2) Claudia Etcheverry Aliaga, nace 04-04-1970 Santiago[1493]. Casó 11-01-1988 Santiago[1494] con Rafael Eugenio Martínez Menanteau, nace 08-10-1963. Padres de: b21) Camila Andrea Martínez Etcheverry, nace 24-02-1988 Santiago[1495]. Casó 17-11-2012 Santiago[1496] con Claudio Rafael Jadue Jadue, nace 26-08-1986.

c) Rosemarie Luz Etcheverry Orchard, nace 24-10-1950 Santiago[1497]. Casó 01-06-1973 Santiago[1498] con Luis Santiago Rodrigo Barrientos Renard, nace 03-05-1941.

d) María Soledad Etcheverry Orchard, nace 27-02-1953 Santiago[1499]. Soltera.

[1466] Insc. N°164, 1956 Independencia.
[1467] Insc. N°3.830, 1959 San Miguel.
[1468] Insc. N°110, 2005 Santiago.
[1469] Insc. N°742, 1962 Moneda.
[1470] Insc. N°310, 1996 La Reina.
[1471] Insc. N°503, 1932 Conchalí.
[1472] Insc. N°52, 2015 Lo Barnechea.
[1473] Insc. N°533, 1947 Independencia.
[1474] Insc. N°2.763, 1948 Providencia.
[1475] Insc. N°1.225, 1984 Las Condes.
[1476] Insc. N°145, 1949 Curacaví.
[1477] Insc. N°58, 1973 Lonquimay.
[1478] Insc. N°99, 1951 Curacaví.
[1479] Insc. N°644, 1971 Las Condes.
[1480] Insc. N°78, 1953 Curacautín.
[1481] Insc. N°504, 1932 Conchalí.
[1482] Insc. N°669, 2003 Las Condes.
[1483] Insc. N°116, 1945 Providencia.
[1484] Insc. N°468, 1943 Illapel.
[1485] Insc. N°1.207, 1964 Providencia
[1486] Insc. N°266, 1987 Providencia
[1487] Insc. N°2.291, 1965 Recoleta.
[1488] Insc. N°1.359, 1993 Las Condes.
[1489] Insc. N°2.152, 1965 Recoleta.
[1490] Insc. N°2.260, 1948 Providencia.
[1491] Insc. N°63, 1968 Las Condes.
[1492] Insc. N°796, 1969 Universidad.
[1493] Insc. N°2.794, 1970 Universidad.
[1494] Insc. N°35, 1988 Providencia.
[1495] Insc. N°1.156, 1988 Providencia.
[1496] Insc. N°418, 2012 Lo Barnechea.
[1497] Insc. N°2.131, 1950 San Isidro.
[1498] Insc. N°481, 1973 Providencia.
[1499] Insc. N°822, 1953 San Isidro.

8. Amaya Amelia Etcheverry Barucchi, nace 18-10-1922 Santiago[1500], fallece 24-08-2017 Santiago[1501]. Casó 26-10-1945 Santiago[1502] con Juan Wladimiro Figueroa Salazar, nace 18-01-1926. Padres de:

a) Juan Enrique Figueroa Etcheverry, nace 02-10-1948 Santiago[1503]. Casó 28-09-1972 Santiago[1504] con María Angélica Escobar del Fuierro, nace 26-02-1952.

b) Romia Amelia Figueroa Etcheverry, nace 08-11-1949 Santiago[1505]. Casó 03-03-2000 Santiago[1506] con Gabriel Nazar Barril, nace 24-11-1950.

c) Raúl Wladimiro Figueroa Etcheverry, nace 06-10-1951 Santiago[1507]. Casó 07-04-1972 Santiago[1508] con María Adriana de la Maza González, nace 15-11-1948.

d) Horacio Martin Figueroa Etcheverry, nace 15-12-1952 Santiago[1509]. Soltero.

e) Anibal José Figueroa Etcheverry, nace 03-11-1954 Santiago[1510]. Casó 24-06-1977 (nulidad 28-11-1983) Santiago[1511] con Alicia de las Mercedes Leiva Barrera, nace 06-04-1954.

9) Leonor Juana Etcheverry Barucchi, nace 28-06-1911, fallece 31-05-2010 Santiago[1512]. Casó con Simón Guarda González. Padres de:

a) Sergio Rolando Guarda Etcheverry, nace 17-05-1942 Santiago[1513]. Casó 23-06-1988 Santiago[1514] con Karena Pfeffer Fricke, nace 29-06-1962.
b) Hernán Mario Guarda Etcheverry, nace 08-01-1946 Santiago[1515]. Casó 01-02-1991 (nulidad 07-01-2002) Santiago[1516] con María Erika Laymuns Heilmaier, nace 19-01-1963.

10) María Violeta Etcheverry Barucchi, nace 07-10-1926. Casó 30-08-1945 (nulidad 26-10-1981) Santiago[1517] con Haig Segundo Manuguian Soza, nace 05-03-1925 Llay-Llay[1518], fallece 08-04-1991 Curacaví[1519], hijo de Alejandro Manuguian y Ana Fresia Soza. Padres de:

a) Alejandro Raúl Manuguian Etcheverry, nace 10-06-1946 Santiago[1520]. Casó 26-03-1971 Santiago[1521] con María Eugenia Isabel Pizarro Osorio, nace 17-11-1951.

FAMILIA 27

I. *Baptiste Etcheverry dit Gachté*, nace 1827, fallece antes de 1884, carpintero en Ainhoa, c.c. Marie Larronde, nace 1831, fallece antes de 1884. Padres de:

1. Martin Etcheverry Larronde, (sigue en II).
2. Marianne Etcheverry Larronde,

II. *Martin Etcheverry Larronde*, nace 14-01-1864 Ainhoa, Francia[1522]. Fallece 16-08-1923 Santiago. Soltero.

En 1884 era comerciant en México. Llamado al servicio militar en el regimiento N°3 de Ingfantería de Marina. Remiso el 19-06-1886. Borrado del control de remisos el 05-06-1908[1523].

La posesión efectiva de la herencia de don Martin Etcheverry Larronde, se ha dado por a 13-12-1923. Don Martin Etcheverry, rentista, domiciliado en esta ciudad, fallecido en su domicilio el 16-08-1923, a su hermana doña Mariana Etcheverry de Tagean, sin profesión y domiciliada en Ainhoa, Francia, heredera universal, de acuerdo al testamento de fecha 18-03-1923 otorgado ante el Notario de esta ciudad don Javier Vergara Rodríguez[1524].

FAMILIA 28

[1500] Insc. N°505, 1932 Conchalí.
[1501] Insc. N°874, 2017 Independencia.
[1502] Insc. N°885, 1945 Independencia.
[1503] Insc. N°1.649, 1949 Independencia.
[1504] Insc. N°1.864, 1972 Ñuñoa.
[1505] Insc. N°4.674, 1949 Independencia.
[1506] Insc. N°50, 2000 Independencia.
[1507] Insc. N°5.537, 1956 Independencia.
[1508] Insc. N°205, 1972 Independencia.
[1509] Insc. N°5.538, 1956 Independencia.
[1510] Insc. N°5.539, 1956 Independencia.
[1511] Insc. N°254, 1977 Independencia.
[1512] Insc. N°603, 2010 Las Condes.
[1513] Insc. N°1.853, 1942 Providencia.
[1514] Insc. N°1.174, 1988 Las Condes.
[1515] Insc. N°341, 1946 Independencia.
[1516] Insc. N°203, 1991 Las Condes.
[1517] Insc. N°710, 1945 Independencia.
[1518] Insc. N°151, 1925 Llay-Llay.
[1519] Insc. N°10, 1999 Curacaví.
[1520] Insc. N°2.175, 1946 Independencia.
[1521] Insc. N°471, 1971 Ñuñoa.
[1522] Insc. N°2, 1864 Ainhoa. AD64 1863-1872 Pág. 5/29.
[1523] Numéro matricule N°1659. Classe de mobilisation 1884.
[1524] Testamento. Insc. N°1594, 868V, 1924 Santiago.

I. *Arnaud Etcheverry*, nace 1835, agricultor en Ustaritz, c.c. Marie Sistiague, nace 1845. Padres de:

II. *Joseph Etcheverry*, nace 27-08-1879 en la casa *Miguelonenia* del barrio *Arrauntz* de Ustaritz[1525]. Casó con Catalina Ariztia, natural de Zugarramurdi, Navarra, España. Padres de:

III. *Martin Etcheverry y Ariztia*, nace por 1899 Zugarramurdi, labrador y ganadero. Casó con Micaela Etulain Aguerrebere, nace por 1903 Elvetea, hija de Pedro Etulain, natural de Elvetea y Matiada Aguerrebere, natural de Ciga. De este matrimonio huho 7 hijos de los cuales María Juliana y Benigna emigraron a Chile[1526].

1. María Juliana Etcheverry Etulain, nace 07-02-1928 en la casa "Txondo" de Bearzun en Elvetea, Navarra, España. Llega a Chile en 1957, a la edad de 28 años. Socia del Estadio Español y del Euzko Etxea. Casó con Hipólito Neol Lazcano, nace Arizcun, Navarra, España. Padres de:

a) Eulalia Neol Etcheverry, nace 16-08-1957 Santiago[1527]. Soltera.

b) Martin Antonio Neol Etcheverry, nace 30-06-1959 Santiago[1528]. Soltero.

2. Benigna Etcheverry Etulain, nace 14-12-1933 en la casa "Txondo" de Bearzun en Elvetea, Navarra, España. Llega a Chile en 1958, a la edad de 28 años. Socia del Estadio Español y del Euzko Etxea.. Casó 25-05-1967 Santiago[1529] con José Larrainzar Alcasena, nace 17-09-1934 Elvetea, Navarra, España. Padres de:

a) María Luisa Larrainzar Etcheverry, nace 31-05-1968 Santiago[1530]. Soltera.

b) Julian Larrainzar Etcheverry, nace 28-03-1973 Santiago[1531]. Casó 10-10-1995 Lesaka, Navarra, España[1532] con Ana Gloria Ubiria Maritorena, nace 16-08-1969.

Sin filiar:

[1525] Insc. N°39, 1879 Ustaritz. AD64 1811-1892 pág. 736/1445.
[1526] Otondo y Legarraga, op. cit., pág. 117.
[1527] Insc. N°1.755, 1957 Portales.
[1528] Insc. N°1.610, 1959 Portales.
[1529] Insc. N°31, 1967 Portales.
[1530] Insc. N°995, 1968 Moneda.
[1531] Insc. N°1.660, 1973 Providencia.
[1532] Insc. N°320, 1996 Santiago.

La lista que se presenta a continuación corresponde a franceses de apellido Etcheverry consignados en el Abum de Vega de 1904 y en el censo de 1893.

I. *Bernard Etcheverry*. En 1893 se cita a Bernard Etcheverry como residente francés, empleado de la casa comercial "Doyharçabal" en Mulchén[1533].

I. *Jean Etcheverry*. Se le cita en 1904 en Talcahuano[1534].

I. *Jean B. Etcheverry*. Se le cita en 1904 en Talcahuano[1535].

I. *Jean Baptiste Etcheverry*. En 1893 se cita a Jean Baptiste Etcheverry como residente francés, comerciante en Mulchén[1536]. Se le cita en 1904 en Chillán[1537].

I. *Jean-Pierre Etcheverry*. Se le cita en 1893 como residente francés, comerciante en Chillán[1538].

I. *José Etcheverry*. En 1921 se cita a "Etcheverry Hnos. (José)". Curtiembre en calle Carrión Nº1538, Santiago[1539].

I. *Martin Etcheverry*. El 31 de diciembre de 1841 solicitó pasaporte en Bordeaux para viajar a Chile[1540].

I. *Martin Etcheverry*. Nace por 1841. El 14 de junio de 1859 solicitó pasaporte en Bordeaux para viajar a Chile[1541].

I. *Martin Etcheverry*. Se le cita en 1849 como miembro de la *Société Française de bienfaisance* de Valparaíso[1542].

I. *Oscar Etcheverry*. Se le cita en 1893 como residente francés, empleado de comercio en Cañete[1543].

[1533] Annuaire, 1893, op. cit.
[1534] Vega, 1904, op. cit.
[1535] Vega, 1904, op. cit.
[1536] Annuaire, 1893, op. cit.
[1537] Vega, 1904, op. cit.
[1538] Annuaire, 1893, op. cit.
[1539] Pinto, 1921, op. cit.
[1540] Agard-Lavallé, Francine y Lavallé, Bernard, "*Del Garona al Mapocho: Emigrantes, Comerciantes y Viajeros de Burdeos a Chile (1830-1870)",* Santiago, 2005, p. 61.
[1541] Agard-Lavallé, Francine y Lavallé, Bernard, "*Del Garona al Mapocho: Emigrantes, Comerciantes y Viajeros de Burdeos a Chile (1830-1870)",* Santiago, 2005, p. 107.
[1542] Roudié, op. cit.
[1543] Annuaire, 1893, op. cit.

I. *Pierre Etcheverry*. Se le cita en 1904 con la casa comercial "Maison Saint Joseph", con venta al por mayor y al detalle de quincallería, cristalería, porcelanas, armas, artículos de caza en Chillán[1544].

I. *Saint Martin Etcheverry*. Se le cita en 1893 como residente francés, empleado de comercio en Cañete[1545]. Se le cita en 1904 en Cañete[1546].

***

a) Berta Edilia Etcheverry Lagos, c.c. Pedro Roberto Obreque. Padres de:

a1) Roberto Misael Obreque Etcheverry, nace 05-11-1947 Cañete[1547]. Casó 18-05-1971 Cañete[1548] con Graciela Damary Paz Pastor, nace 01-11-1949.

a2) Norma Alicia Obreque Etcheverry, nace 11-02-1949 Cañete[1549]. Casó 04-05-1968 (divorcio 18-01-2012) Cañete[1550] con Ricardo Isidoro Toledo Fernández, nace 03-04-1947.

a3) Sergio Orlando Obreque Etcheverry, nace 24-08-1950 Cañete[1551]. Casó 31-01-1975 (divorcio 18-06-2010) Cañete[1552] con María Jovina Rojas Pérez, nace 15-10-1956.

a4) Pedro Osvaldo Obreque Etcheverry, nace 12-12-1951 Cañete[1553]. Casó 26-01-1979 Cañete[1554] con Nidia Elizabeth Matamala Díaz, nace 21-07-1957. Residente en Cañete.

a5) Erika del Carmen Obreque Etcheverry, nace 27-12-1953 Cañete[1555]. Casó 29-05-1974 Cañete[1556] con Ediardo Arnoldo Gutierrez Baechler, nace 13-10-1950.

a6) Lucia Edilia Obreque Etcheverry, nace 26-05-1956 Cañete[1557]. Casó 27-10-1978 Cañete[1558] con Erasmo Rolando Flores Araneda, nace 02-06-1957.

a7) Gladys del Rosario Obreque Etcheverry, nace 30-03-1958 Cañete[1559]. Casó 17-03-2006 Cañete[1560] con Julian Pablo Ortega Morales, nace 07-06-1948.

***

a) Juan Teodoro Etcheverry González, c.c. Ester Ibáñez Hernández. Padres de:

a1) Angela del Rosario Etcheverry Ibáñez, nace 01-12-1944 Santiago[1561]. Casó 25-01-1967 Santiago[1562] con Onofre Sergio Mallea Moya, nace 18-09-1940. Padres de:

a11) Sergio Antonio Mallea Etcheverry, nace 18-04-1968 Santiago[1563]. Casó 22-04-1995 (nulidad 01-10-2001) Santiago[1564] con Lorena Andrea Bravo Chamorro, nace 26-09-1971.
a12) Jessica Sandra Mallea Etcheverry, nace 20-12-1970 Santiago[1565]. Casó 24-08-1995 Santiago[1566] con Alejandro Marcelo Torres Pérez, nace 12-04-1967.

***

1. Osvaldo Etcheverry Merino, nace 15-08-1920 Santiago[1567], fallece 16-05-1984 Santiago[1568]. Casó 20-11-1970 Santiago[1569] con María Angélica González Jerez, nace 20-01-1942. Padres de:

a) José Luis Etcheverry González, nace 21-11-1973 Santiago[1570]. Casó 20-08-1996 Santiago[1571] con Soledad del Carmen Aedo Becas, (ver Becas). Padres de:
a1) Sofía Carolina Etcheverry Aedo, nace 10-08-1996 Santiago[1572].

***

1. Reinaldo Etcheverry Vega, c.c. Leonides Palma. Padres de:

[1544] Vega, 1904, op. cit.
[1545] Annuaire, 1893, op. cit.
[1546] Vega, 1904, op. cit.
[1547] Insc. N°525, 1947 Cañete.
[1548] Insc. N°57, 1971 Cañete.
[1549] Insc. N°79, 1949 Cañete.
[1550] Insc. N°40, 1968 Cañete.
[1551] Insc. N°428, 1950 Cañete.
[1552] Insc. N°11, 1975 Cañete.
[1553] Insc. N°21, 1952 Cañete.
[1554] Insc. N°12, 1979 Cañete.
[1555] Insc. N°14, 1954 Cañete.
[1556] Insc. N°41, 1974 Cañete.
[1557] Insc. N°470, 1956 Cañete.
[1558] Insc. N°126, 1978 Cañete.
[1559] Insc. N°256, 1958 Cañete.
[1560] Insc. N°36, 2006 Cañete.
[1561] Insc. N°4.968, 1944 Portales.
[1562] Insc. N°129, 1967 Quinta Normal.
[1563] Insc. N°2.034, 1968 Portales.
[1564] Insc. N°277, 1995 San Joaquín.
[1565] Insc. N°399, 1971 Portales.
[1566] Insc. N°488, 1995 San Joaquín.
[1567] Insc. N°3748, 1933 Recoleta.
[1568] Insc. N°384, 1984 Providencia.
[1569] Insc. N°1.681, 1970 Quinta Normal.
[1570] Insc. N°5.633, 1973 Portales.
[1571] Insc. N°499, 1996 Quinta Normal.
[1572] Insc. N°5.279, 1996 Providencia.

a) Manuel Jesús Etcheverry Palma, nace 01-08-1925 Lebu[1573], fallece 08-05-1988 Santiago[1574]. Casó con María Dolores Méndez Olea, nace 11-09-1924. Padres de:

María Dolores Méndez Olea, casó 07-05-1949 Talagante[1575] con Gilberto López López, nace 21-08-1917.

a1) Rosa Iris Etcheverry Méndez, nace 05-06-1952 Santiago[1576]. Casó 13-04-1972 Santiago[1577] con Carlos Segundo Barraza Armijo, nace 04-11-1949. Casó con Eladio del Tránsito Calderón Alvarez, nace 24-12-1950. Padres de:

a11) Esteban Barraza Etcheverry, nace 26-01-1970 Santiago[1578]. Casó 03-05-1989 Santiago[1579] con Luciana Jimena Moreno Moreno, nace 20-10-1968.
a12) Paula Andrea Barraza Etcheverry, nace 13-11-1974 Santiago[1580]. Soltera.
a13) María Pilar Barraza Etcheverry, nace 07-02-1976 Santiago[1581]. Casó 30-06-1992 Santiago[1582] con José Luis Moraga Moraga, nace 09-06-1968.
a14) Eduardo Jesús Calderón Etcheverry, nace 20-02-1983 Santiago[1583]. Soltero.

a2) Manuel Reinaldo Etcheverry Méndez, nace 14-06-1954 Santiago[1584]. Casó 11-11-1976 (divorcio 04-03-2015) Puente Alto[1585] con Susana del Carmen Espinoza Cáceres, nace 28-03-1961. Casó con Mirtha Eugenia Vásquez Pérez. Padres de:
a21) Manuel Alejandro Etcheverry Espinoza, nace 20-01-1976 Puente Alto[1586]. Soltero.
a22) Manuel Reinado Etcheverry Vasquez, nace 12-05-1981 Santiago[1587]. Soltero.

a3) Pedro Hernán Etcheverry Méndez, nace 24-09-1955 Santiago[1588]. Casó 04-04-1994 Santiago[1589] con Eufemia del Carmen Cabeza Neira, nace 15-04-1963. Padres de:

a31) Lucía Dolores Etcheverry Cabeza, nace 20-01-1995 Santiago[1590].
a32) Constanza Belen Etcheverry Cabeza, nace 09-10-1998 Santiago[1591].

a4) Uberlinda del Carmen Etcheverry Méndez, nace 11-11-1956 Santiago[1592]. Casó con José Román Cornejo Soto. Casó 21-06-1976 Santiago[1593] con Oscar Hernán Bahamondes Robles, nace 16-05-1948. Padres de:
a41) José Antonio Cornejo Etcheverry, nace 28-09-1974 Santiago[1594]. Soltero.
a42) Oscar Manuel Bahamondes Etcheverry, nace 12-10-1976 Santiago[1595]. Soltero.
a43) Mauricio Eduardo Bahamondes Etcheverry, nace 09-11-1988 Copiapó[1596].

a5) Ana María Etcheverry Méndez, nace 10-08-1958 Santiago[1597]. Casó con Arturo Vergara. Padres de:

a51) Jorge Alberto Etcheverry Etcheverry, nace 16-09-1975 Santiago[1598]. Casó 15-01-2004 (divorcio 20-11-2013) Santiago[1599] con Angélica del carmen Aguilera Piñones, nace 05-01-1981.
a52) José Domingo Vergara Etcheverry, nace 29-05-1978 Santiago[1600]. Casó 23-01-2002 Santiago[1601] con Daisy Alejandra Sepúlveda Retamal, nace 11-05-1983.
a53) Patricio Esteban Vergara Etcheverry, nace 03-11-1979 Santiago[1602]. Soltero.

a6) Orfilia de las Nieves Etcheverry Méndez, nace 24-07-1959 Santiago[1603]. Casó con Luis Orlando Ponce Gálvez. Casó 29-05-2009 Santiago[1604] con Pedro Mario Peña Torres, nace 19-11-1952. Padres de:

a61) Jeanet del Pilar Ponce Etcheverry, nace 25-03-1982 Santiago[1605]. Casó 26-02-2001 Santiago[1606]

[1573] Insc. N°136, 1946 Lebu.
[1574] Insc. N°322, 1988 Providencia.
[1575] Insc. N°50, 1949 Talagante.
[1576] Insc. N°2.496, 1952 Providencia.
[1577] Insc. N°359, 1972 Las Condes.
[1578] Insc. N°3.061, 1972 Providencia.
[1579] Insc. N°890, 1989 Las Condes.
[1580] Insc. N°173, 1975 Providencia.
[1581] Insc. N°1.511, 1976 Providencia.
[1582] Insc. N°1.202, 1992 Las Condes.
[1583] Insc. N°1.758, 1983 Providencia.
[1584] Insc. N°1, 1956 Las Condes.
[1585] Insc. N°552, 1976 Puente Alto.
[1586] Insc. N°954, 1976 Puente Alto.
[1587] Insc. N°4.602, 1981 Providencia.
[1588] Insc. N°2, 1956 Las Condes.
[1589] Insc. N°107, 1994 Lo Barnechea.
[1590] Insc. N°853, 1995 Providencia.
[1591] Insc. N°6.254, 1998 Providencia.
[1592] Insc. N°34, 1957 Las Condes.
[1593] Insc. N°630, 1976 Las Condes.
[1594] Insc. N°604, 1975 Providencia.
[1595] Insc. N°6.714, 1976 Providencia.
[1596] Insc. N°1.907, 1988 Copiapó.
[1597] Insc. N°313, 1958 Las Condes.
[1598] Insc. N°2.501, 1978 Providencia.
[1599] Insc. N°13, 2004 Lo Barnechea.
[1600] Insc. N°3.267, 1978 Providencia.
[1601] Insc. N°15, 2002 Lo Barnechea.
[1602] Insc. N°7.007, 1979 Providencia.
[1603] Insc. N°318, 1961 Providencia.
[1604] Insc. N°187, 2009 Lo Barnechea.
[1605] Insc. N°2.790, 1982 Providencia.
[1606] Insc. N°296, 2001 La Florida.

con José Alejandro Vega Antillanca, nace 23-02-1976.

a7) Celina Isabel Etcheverry Méndez, nace 09-12-1960 Santiago[1607]. Casó 30-11-1982 Santiago[1608] con Luis Osvaldo Catalán Martínez, nace 20-04-1959.

a8) Juan Pablo Etcheverry Méndez, nace 21-08-1962 Santiago[1609]. Casó 22-01-1985 Santiago[1610] con Doris del Tránsito Castillo Alfaro, nace 15-08-1960.

b) Reinaldo Etcheverry, nace 1929, fallece 25-04-1929 Santiago, sep. Cementerio General de Santiago[1611].

***

1. Olga Etcheverry Alegratte, nace 21-03-1924, fallece 09-01-1970 Quilpué[1612]. Casada con Arcadio Basis Balbires. Casó 19-05-1962 Santiago[1613] con Tomás Ernesto Della Constanza Cartagena, nace 04-01-1934. Padres de:

a) Mario Arcadio Basis Etcheverry, nace 17-04-1945 Victoria[1614]. Casó 09-02-1973 Quilpué[1615] con Ginny Andrea Queirolo Barrera, nace 11-04-1952.

b) Silvia del Carmen Basis Etcheverry, nace 20-10-1948 Santiago[1616]. Casó 28-07-1961 Santiago[1617] con Humberto Segundo Palma Caranzano, nace 07-10-1935.

***

1. Alberto Etcheverry Sáenz, c.c. Sofia Emilia Cristi Flores, nace 08-02-1927 Santiago[1618], hija de Eduardo Cristi Orostegui y María Emilia Flores. Padres de:

a) Eduardo Alberto Etcheverry Cristi, nace 23-11-1950 Cochabamba, Bolivia[1619]. Casó 20-09-1975 Cochabamba, Bolivia[1620] con Marcia Ichaso Saucedo, nace 10-08-1952.

b) José Ignacio Etcheverry Cristi, nace 1958 Santiago[1621].

c) Francisco Javier Etcheverry Cristi, nace 1959 Santiago[1622].

d) Juan Carlos Etcheverry Cristi, nace 08-05-1963 Santiago[1623]. Soltero.

***

1. Luis Alberto Etcheverry Cifuentes, fallece 02-07-1979, sep. Cementerio General de Concepción. En 1996 trasladado al Parque San Pedro. Casó con María Raquel Matamala Hidalgo. Padres de:

a) Francia del Carmen Etcheverry Matamala, nace 15-11-1939 Concepción[1624]. Casó 25-02-1961 Concepción[1625] con René Andrés Tempio Munita, nace 19-09-1933. Padres de:
a1) Mauro Rodrigo Tempio Etcheverry, nace 01-02-1966 Concepción[1626]. Casó 03-09-1999 Concepción[1627] con Patricia Andrea Soto Henríquez, nace 02-03-1976.

b) María Eugenia Etcheverry Matamala, nace 06-10-1943 Concepción[1628]. Casó 02-10-1968 Concepción[1629] con Gerold Emilio Gebert Disel, nace 06-08-1941. Padres de:
b1) Arturo Rodrigo Gebert Etcheverry, nace 23-01-1971 Concepción[1630]. Soltero.

2. Juan Alberto Etcheverry Cifuentes, c.c. María Ema Matamala Hidalgo. Padres de:

a) Juan Luis Etcheverry Matamala, nace 09-12-1931 Talcahuano[1631], fallece 26-11-2013 Viña del Mar[1632]. Casó 10-11-1956 Villa Alemana[1633] con Sonia Elo Perocarpi Aravena, nace 02-11-1936. Padres de:

[1607] Insc. N°319, 1961 Providencia.
[1608] Insc. N°1.682, 1982 Las Condes.
[1609] Insc. N°853, 1968 Providencia.
[1610] Insc. N°142, 1985 Las Condes.
[1611] Autorización de Sepultación. Cementerio General de Santiago.
[1612] Insc. N°7, 1970 Quilpué.
[1613] Insc. N°33, 1962 Universidad.
[1614] Insc. N°63, 1949 Victoria.
[1615] Insc. N°61, 1973 Quilpué.
[1616] Insc. N°796, 1949 Providencia.
[1617] Insc. N°68, 1961 Universidad.
[1618] Insc. N°474, 1927 Providencia.
[1619] Insc. N°285, 1959 Recoleta.
[1620] Insc. N°181, 1986 Recoleta.
[1621] Insc. N°2224, 1958 Recoleta.
[1622] Insc. N°286R, 1959 Recoleta.
[1623] Insc. N°1.656, 1963 Recoleta.
[1624] Insc. N°2.983, 1939 Concepción.
[1625] Insc. N°21, 1961 Concepción.
[1626] Insc. N°311, 1966 Concepción.
[1627] Insc. N°851, 1999 Concepción.
[1628] Insc. N°3.823, 1943 Concepción.
[1629] Insc. N°2, 1979 Concepción.
[1630] Insc. N°294, 1971 Concepción.
[1631] Insc. N°56, 1931 Talcahuano.
[1632] Insc. N°2.609, 2013 Viña del Mar.
[1633] Insc. N°13, 1956 Villa Alemana.

a1) Andrea Elo Etcheverry Perocarpi, nace 08-09-1957 Viña del Mar[1634]. Casó 26-09-1987 Viña del Mar[1635] con Luis Mauricio Duco Ibáñez, nace 20-04-1956. Padres de:
a11) Simone Duco Etcheverry, nace 02-09-1988 Santiago[1636].
a12) Julian Philippe Duco Etcheverry, nace 28-08-1990 Santiago[1637].

a2) Juan Andrés Etcheverry Perocarpi, nace 31-01-1966 Viña del Mar[1638]. Soltero.

b) Ema Eliana Etcheverry Matamala, nace 24-01-1933 Talcahuano[1639]. Casó 04-10-1958 Quilpué[1640] con Luis Alejandro Barrera Aravena, nace 29-01-1934. Padres de:
b1) Ema Laura Barrera Etcheverry, nace 01-07-1960 Santiago[1641]. Soltero.
b2) Claudia Eliana Barrera Etcheverry, nace 1961 Santiago, fallece 18-10-1961 Santiago[1642].
b3) Luis Juan Barrera Etcheverry, nace 21-04-1963 Santiago[1643]. Soltero.

c) Sergio Alejandro Etcheverry Matamala, nace 03-09-1934. Casó 08-03-1996 Punta Arenas[1644] con Elena Margarita Schadenberg González, nace 28-01-1939.

d) Ricardo Hernán Etcheverry Matamala, nace 07-06-1941 Valparaíso[1645]. Casó 30-12-1965 Quilpué[1646] con Patricia Eugenia León Rogers, nace 06-09-1942. Padres de:
d1) Xabier Ander Etcheverry León, nace 22-04-1974 Viña del Mar[1647]. Casó 02-10-2004 Quilpué[1648] con Magaly Esther Romero Chávez, nace 16-03-1978.
d2) Etienne Ricardo Etcheverry León, nace 26-03-1967 Quilpué[1649]. Casó 12-05-1994 Quilpué[1650] con Marcela Antonieta Rebolledo Coddou, nace 12-01-1968. Padres de:
d21) Alonso Etienne Etcheverry Rebolledo, nace 27-06-1995 Valdivia[1651].
d22) Gabriel Etcheverry Rebolledo, nace 16-06-1997 Valdivia[1652].

e) María Elena Etcheverry Matamala, nace 09-09-1942 Valparaíso[1653]. Casó 14-08-1969 Quilpué[1654] con Luis Arturo Paredes Matamala, nace 23-09-1933. Padres de:
e1) Jorge Arturo Paredes Etcheverry, nace 21-04-1974 Viña del Mar[1655]. Casó 02-11-2002 Lampa[1656] con Claudia Yanette Corvalán riveros, nace 27-09-1973.

***

1. Jorge Ramón Etcheverry Arcaya, nace 1945 Santiago[1657].

***

a) Ricardo Julio Etcheverry Venditto. Casó con Carolina Patricia Rebolledo Iglesias, nace 10-03-1963 Santiago[1658], hija de Iván Enrique Rebolledo Mayorga y Enna Iris Iglesias Gómez. Padres de:

a1) Iris Paulina Etcheverry Rebolledo, nace 20-06-1991 Santiago[1659].

a2) Ricardo David Etcheverry Rebolledo, nace 15-12-1993 Barquisimo, Lara, Venezuela[1660]. Casó 25-10-2019 Santiago[1661] con Alejandra Virginia Fernández Ferrer, nace 14-07-1994.

***

1. *Ercira Etcheverry*. Madre de:

a) Hernán Etcheverry, nace 18-09-1932 Lebu[1662], fallece 15-08-1960 Lebu[1663]. Casó 11-02-1954

[1634] Insc. N°3.016, 1957 Viña del Mar.
[1635] Insc. N°1.480, 1987 Viña del Mar.
[1636] Insc. N°6.390, 1988 Las Condes.
[1637] Insc. N°2.882, 1991 Las Condes.
[1638] Insc. N°133, 1966 Viña del Mar.
[1639] Insc. N°289, 1933 Talcahuano.
[1640] Insc. N°14, 1958 Quilpué.
[1641] Insc. N°1.457, 1960 San Isidro.
[1642] Cementerio General de Santiago.
[1643] Insc. N°1.638, 1963 San Isidro.
[1644] Insc. N°27, 1980 Recoleta.
[1645] Insc. N°866, 1942 El Almendral.
[1646] Insc. N°326, 1965 Quilpué.
[1647] Insc. N°594, 1974 Viña del Mar.
[1648] Insc. N°351, 2004 Quilpué.
[1649] Insc. N°391, 1967 Quilpué.
[1650] Insc. N°285, 1994 Quilpué.
[1651] Insc. N°734, 1995 Valdivia.
[1652] Insc. N°429, 1997 Valdivia.
[1653] Insc. N°1.748, 1943 El Almendral.
[1654] Insc. N°254, 1969 Quilpué.
[1655] Insc. N°468, 1974 Viña del Mar.
[1656] Insc. N°106, 2002 Lampa.
[1657] Insc. N°2068, 1945 Recoleta.
[1658] Insc. N°960, 1963 San Isidro.
[1659] Insc. N°4.442, 2015 Santiago.
[1660] Insc. N°4.443, 2015 Santiago.
[1661] Insc. N°773, 2019 La Florida.
[1662] Insc. N°282, 1932 Lebu.
[1663] Insc. N°73, 2015 Lebu.

Talcahuano[1664] con Aída del Carmen Sandoval Bastías, nace 24-09-1930. Padres de:

a1) Hernán Jacobo Etcheverry Sandoval, nace 28-01-1955 Talcahuano[1665]. Casó 23-10-1992 Lebu[1666] con Teresa Corina Rebolledo Fernández, nace 22-04-1976. Padres de:

a11) Leonardo Alonso Etcheverry Rebolledo, nace 19-10-1993 Concepción[1667].
a12) Cristhian Hernán Etcheverry Rebolledo, nace 04-12-1994 Lebu[1668].
a13) Fernando Ariel Etcheverry Rebolledo, nace 27-08-1997 Lebu[1669].

a2) Aída Elizabeth Etcheverry Sandoval, nace 01-02-1956 Talcahuano[1670]. Casó 11-09-1979 Talcahuano[1671] con Héctor Francisco Figueroa Bastías, nace 01-12-1940. Padres de:

a21) Francesca Elizabeth Figueroa Etcheverry, nace 05-07-1986 Concepción[1672].
a22) Francisco Elías Figueroa Etcheverry, nace 16-02-1995 Talcahuano[1673].

***

1. Aída Etcheverry González, nace 1905, fallece 29-12-1962 Santiago, sep. Cementerio General de Santiago. Pagó Luis Valderrama C.[1674].

***

1. Pedro Etcheverry Ojeda, nace 05-06-1900 Chillán[1675], fallece 11-11-1984 Puente Alto[1676]. Casó con Luzmira Ruiz Paredes. Padres de:

a) Sergio Enrique Etcheverry Ruiz, nace 21-08-1928, fallece 27-07-1992 Santiago[1677]. Casó 22-06-1950 Santiago[1678] con Yolanda Gutiérrez Palma, nace 30-05-1932.

a1) Sergio Ernesto Etcheverry Gutiérrez, nace 28-09-1951 Santiago[1679]. Casó 16-10-1972 Santiago[1680] con Ana María Palma Corvalán, nace 13-05-1955. Padres de:
a11) Sergio Mauricio Etcheverry Palma, nace 15-08-1974 Santiago[1681]. Soltero
a12) Ana Paulina Etcheverry Palma, nace 21-01-1979 Santiago[1682]. Casó 21-01-2005 (divorcio 04-11-2011) Iquique[1683] con José Luis López Meza, nace 26-11-1981.
a13) Tania Debora Etcheverry Palma, nace 05-03-1985 Santiago[1684].

a2) Walter Arturo Etcheverry Gutiérrez, nace 21-5-1953 Santiago[1685]. Casó con Nelva Elena Liempi Soto, nace 10-01-1954. Casó 30-06-1975 Rancagua[1686] con Ivonne Genoveva Muñoz Molina, nace 24-01-1957. Padres de:

Nelva Elena Liempi Soto, casó 18-04-2008 Pucón[1687] con Hugo Ubaldo Meneses Momberg, nace 29-09-1963.

a21) Gustavo José Etcheverry Liempi, nace 17-09-1972 Santiago[1688]. Casó 13-01-1995 (divorcio 08-03-2018) Santiago[1689] con Isabel Margarita Quinteros Quinteros, nace 20-01-1995. Padres de:

a211) Macarena Betsabé Etcheverry Quinteros, nace 02-10-1990 Santiago[1690].
a212) José Ignacio Etcheverry Quinteros, nace 17-11-1991 Santiago[1691].
a213) Stephanie Elena Etcheverry Quinteros, nace 16-10-1996 Santiago[1692].

a22) Sheyla Yury Rosse Etcheverry Muñoz, nace 15-05-1976 Rancagua[1693]. Soltera.

a3) Nancy Ximena Etcheverry Gutiérrez, nace 04-07-1958 Santiago[1694]. Casó 21-10-1980 Villa

[1664] Insc. N°75, 1954 Talcahuano.
[1665] Insc. N°491, 1955 Talcahuano.
[1666] Insc. N°127, 1992 Lebu.
[1667] Insc. N°3.773, 1993 Concepción.
[1668] Insc. N°610, 1994 Lebu.
[1669] Insc. N°355, 1997 Lebu.
[1670] Insc. N°432, 1956 Talcahuano.
[1671] Insc. N°299, 1979 Talcahuano.
[1672] Insc. N°5.173, 1988 Concepción.
[1673] Insc. N°64, 1995 Talcahuano.
[1674] Autorización de Sepultación. Cementerio General de Santiago.
[1675] Insc. N°945, 1966 Chillán.
[1676] Insc. N°660, 1984 Puente Alto.
[1677] Insc. N°1.029, 1992 Providencia.
[1678] Insc. N°405, 1950 Ñuñoa.
[1679] Insc. N°3.885, 1951 Providencia.
[1680] Insc. N°707, 1972 Moneda.
[1681] Insc. N°166, 1979 Ñuñoa.
[1682] Insc. N°166, 1979 Ñuñoa.
[1683] Insc. N°43, 2005 Iquique.
[1684] Insc. N°509, 1985 Ñuñoa.
[1685] Insc. N°2.307, 1953 Providencia.
[1686] Insc. N°584, 1975 Rancagua.
[1687] Insc. N°31, 2008 Pucón.
[1688] Insc. N°555, 1979 Recoleta.
[1689] Insc. N°77, 1995 Las Condes.
[1690] Insc. N°9.518, 1990 Providencia.
[1691] Insc. N°4.994, 1991 Independencia.
[1692] Insc. N°5.779, 1996 Independencia.
[1693] Insc. N°1.497, 1976 Rancagua.
[1694] Insc. N°3.294, 1958 Providencia.

Alemana[1695] con Manuel René Iturrieta Poblete, nace 30-04-1958.

a4) Félix Ignacio Etcheverry Gutiérrez, nace 07-07-1959 Santiago[1696]. Soltero.

a5) Jeannette de Lourdes Etcheverry Gutiérrez, nace 02-05-1961 Santiago[1697]. Casó con Jorge Antonio Torres Amigo. Padres de:
a51) Jeannette Vannia Torres Etcheverry, nace 14-09-1994 Santiago[1698].

a6) Leonardo Enrique Etcheverry Gutiérrez, nace 23-02-1957 Santiago[1699]. Casó 12-03-1982 Santiago[1700] con Leticia Verónica Muñoz Orellana, nace 20-02-1961. Padres de:
a61) Solange Katherine Etcheverry Muñoz, nace 02-11-1982 Valparaíso[1701]. Casó 02-09-2011 Santiago[1702] con Francisco Javier Llaña Burgos, nace 02-12-1986.
a62) Catherine Ivonne Shirley Etcheverry Muñoz, nace 23-09-1983 Rancagua[1703].
a263) Walter Hans Christopher Etcheverry Muñoz, nace 10-03-1987 Rancagua[1704].
a264) Marjorie de Jesús Etcheverry Muñoz, nace 24-02-1995 Santiago[1705].

a27) Verónica Luzgarda Etcheverry Gutiérrez, nace 22-06-1954 Santiago[1706]. Casó 06-09-1972 (divorcio 30-04-2015) Santiago[1707] con Jorge Alberto Vásquez López. Padres de:
a271) Alejandro Patricio Vásquez Etcheverry, nace 09-01-1973 Santiago[1708]. Casó 15-01-2016 Gálvez, Santa Fe, Argentina[1709] con María Antonia Barco, nace 16-03-1981.

b) Eliana Luz Etcheverry Ruiz, nace 25-06-1930 Santiago[1710]. Casó 28-01-1950 Santiago[1711] con Sergio Enrique Poblete Rojas, nace 16-07-1928. Padres de:

b1) Sandra del Carmen Poblete Etcheverry, nace 22-06-1962 Santiago[1712]. Soltera.

c) Grismenia del Carmen Etcheverry Ruiz, nace 10-05-1931. Casó 06-01-1949 Santiago[1713] con Oscar Conejeros Ascencio, nace 04-12-1923. Padres de:

c1) Marcos Venicio Conejeros Etcheverry, nace 13-12-1949 Santiago[1714]. Casó 28-11-1973 Santiago[1715] con Hilda de las Mercedes Troncoso Cantillana, nace 04-04-1942.
c2) Oscar Dante Conejeros Etcheverry, nace 12-02-1951 Santiago[1716]. Casó 13-12-1974 Santiago[1717] con Ana María Soto Torreblanca, nace 09-12-1953.
c3) Reinaldo Iván Conejeros Etcheverry, nace 25-03-1952 Santiago[1718]. Casó 31-01-1980 Santiago[1719] con María Inés Muñoz Pais, nace 16-03-1957.
c4) Carmen María Conejeros Etcheverry, nace 27-05-1953 Santiago[1720]. Casó 28-01-1974 Santiago[1721] con Roberto Luis Moya Urbina, nace 30-10-1952.
c5) Mónica Oriana del Carmen Conejeros Etcheverry, nace 21-09-1956 Santiago[1722]. Soltera.
c6) Eliana del Carmen Conejeros Etcheverry, nace 17-05-1960 Santiago[1723]. Casó 4-02-1992 Cartagena[1724] con Lorenzo Hernán Alicera Peña, nace 15-12-1949.
c7) Alvaro Patricio Conejeros Etcheverry, nace 19-12-1967 Santiago[1725]. Soltero.

d) Agustin Roberto Etcheverry Ruiz, nace 18-12-1933, fallece 10-04-1991 Conchalí[1726]. Casó 18-02-1955 Santiago[1727] con Sylvia Fanny Contreras Olivares. Padres de:

d1) Carlos Agustín Etcheverry Contreras, nace 04-04-1955 San Miguel[1728]. Casó 26-11-1975

[1695] Insc. N°256, 1980 Villa Alemana.
[1696] Insc. N°1.213, 1959 San Miguel.
[1697] Insc. N°4.923, 1961 San Miguel.
[1698] Insc. N°1.827, 1994 Recoleta.
[1699] Insc. N°1.111, 1957 Providencia.
[1700] Insc. N°383, 1982 La Cisterna.
[1701] Insc. N°2.541, 1982 El Almendral.
[1702] Insc. N°543, 2011 Santiago.
[1703] Insc. N°3.685, 1983 Rancagua.
[1704] Insc. N°1.194, 1987 Rancagua.
[1705] Insc. N°1.000, 1995 San Miguel.
[1706] Insc. N°2.823, 1954 Providencia.
[1707] Insc. N°653, 1972 Franklin.
[1708] Insc. N°966, 1973 Universidad.
[1709] Insc. N°91, 2017 Santiago.
[1710] Insc. N°1.166, 1938 Moneda.
[1711] Insc. N°91, 1950 Estación.
[1712] Insc. N°2.669, 1962 Quinta Normal.
[1713] Insc. N°20, 1949 Estación.
[1714] Insc. N°8.847, 1949 Providencia.
[1715] Insc. N°2.623, 1973 San Miguel.
[1716] Insc. N°293, 1951 Estación.
[1717] Insc. N°2.168, 1974 Nuñoa.
[1718] Insc. N°2.202, 1952 San Miguel.
[1719] Insc. N°28, 1980 Ñuñoa.
[1720] Insc. N°3.053, 1953 San Miguel.
[1721] Insc. N°36, 1974 Ñuñoa.
[1722] Insc. N°4.534, 1956 San Miguel.
[1723] Insc. N°495, 1960 La Cisterna.
[1724] Insc. N°9, 1992 Cartagena.
[1725] Insc. N°1.568, 1974 Ñuñoa.
[1726] Insc. N208, 1991 Conchalí.
[1727] Insc. N°241, 1955 Estación.
[1728] Insc. N°2.443, 1955 San Miguel.

Santiago[1729] con Vilma del Carmen Barahona Osses, nace 14-10-1955. Padres de:
d11) Katherine Andrea Etcheverry Barahona, nace 19-11-1978 Santiago[1730]. Soltera.
d12) Michel Vanessa Etcheverry Barahona, nace 01-05-1986 Santiago[1731].

d2) Waldo Roberto Etcheverry Contreras, nace 03-03-1956 Santiago[1732]. Casó 19-07-1977 Santiago[1733] con Gladys Patricia Dunstan Osorio, nace 21-05-1958. Padres de:
d21) Jennifer Denisse Etcheverry Dunstan, nace 18-03-1995 Santiago[1734].
d22) Sebastián Andres Etcheverry Dunstan, nace 26-06-1982 Santiago[1735]. Soltero.
d23) Cristian Rodrigo Etcheverry Dunstan, nace 14-12-1977 Santiago[1736]. Soltero.

d3) Jorge Enrique Etcheverry Contreras, nace 03-08-1957 San Miguel[1737]. Casó 23-06-1980 Santiago[1738] con Verónica Roxana Morales Martínez, nace 03-06-1958. Padres de:
d31) Vishnia Evelyn Etcheverry Morales, nace 20-04-1980 Santiago[1739]. Soltera.
d32) Christopher George Etcheverry Morales, nace 05-09-1983 Santiago[1740]. Soltero.
d33) Angelo Agustín Etcheverry Morales, nace 05-12-1990 Santiago[1741].
d34) Jorge Andrés Etcheverry Morales, nace 07-05-1992 Santiago[1742].

e) Pedro Arnaldo Etcheverry Ruiz, nace 27-09-1946 Santiago[1743]. Casó 30-01-1968 Santiago[1744] con Luz María Figueroa Rossel, nace 25-07-1944. Padres de:
e1) Marcos Omar Figueroa Etcheverry, nace 27-02-1971 Santiago[1745]. Casó 07-01-1994 Santiago[1746] con Julia del Carmen Villagrán Mujica, nace 16-07-1964.

e2) Nadia del Carmen Etcheverry Figueroa, nace 26-06-1972 Santiago[1747]. Casó 31-12-1972 Santiago[1748] con Mario Enrique Aqueveque Flores, nace 20-10-1969.
e3) Daniel Jesús Etcheverry Figueroa, nace 27-08-1976 Santiago[1749]. Casó 18-04-2006 (divorcio 02-03-2015) Santiago[1750] con Trinidad Isabel Vergara Delgado, nace 21-10-1987.
e4) Esteban Fabián Etcheverry Figueroa, nace 15-01-1980 Santiago[1751]. Soltero.

2. Carlos Roberto Etcheverry Ojeda, nace 1909, fallece 01-01-1963 Santiago, sep. Cementerio General de Santiago. Comparece: Agustín Etcheverry[1752].

***

a) Ema Leonor Etcheverry Morales, nace 1923 Santiago[1753].

b) Oscar Domingo Etcheverry Morales, nace 1930 Santiago[1754].

c) Antonio Nolberto Etcheverry Morales, nace 1937 Santiago[1755].

d) Luis Alberto Etcheverry Morales, nace 1937 Santiago[1756].

e) María Beatriz Etcheverry Morales, nace 1937 Santiago[1757].

***

1. *Martin Etcheverry*, c.c. Rita Demofila Azócar. Padres de:

a) Martín Temístocles Etcheverry Azócar, nace 03-08-1932 Santiago[1758], fallece 12-02-2008 Santiago[1759]. Casó con María Gloria Caradeux Espinoza. Padres de:

[1729] Insc. N°2.037, 1975 Conchalí.
[1730] Insc. N°4.960, 1978 Recoleta.
[1731] Insc. N°919, 1986 Independencia.
[1732] Insc. N°966, 1956 San Miguel.
[1733] Insc. N°1.321, 1977 Conchalí.
[1734] Insc. N°555, 1995 Independencia.
[1735] Insc. N°3.354, 1982 Recoleta.
[1736] Insc. N°4.070, 1977 Recoleta.
[1737] Insc. N°6.131, 1957 San Miguel.
[1738] Insc. N°1.162, 1980 Conchalí.
[1739] Insc. N°879, 1980 Recoleta.
[1740] Insc. N°4.190, 1983 Recoleta.
[1741] Insc. N°358, 2008 Providencia.
[1742] Insc. N°2.002, 1992 Independencia.
[1743] Insc. N°2.394, 1946 Estación.
[1744] Insc. N°158, 1968 Conchalí.
[1745] Insc. N°769, 1971 Moneda.
[1746] Insc. N°769, 1971 Moneda.
[1747] Insc. N°2.168, 1972 Moneda.
[1748] Insc. N°23, 1994 Conchalí.
[1749] Insc. N°4.255, 1976 Independencia.
[1750] Insc. N°189, 2006 Conchalí.
[1751] Insc. N°324, 1980 Recoleta.
[1752] Autorización de Sepultación. Cementerio General de Santiago.
[1753] Insc. N°1240, 1923 Recoleta.
[1754] Insc. N°4815, 1930 Recoleta.
[1755] Insc. N°2136, 1937 Recoleta.
[1756] Insc. N°2134, 1937 Recoleta.
[1757] Insc. N°2135, 1937 Recoleta.
[1758] Inc. N°3045, 1932 Recoleta.
[1759] Insc. N°358, 2008 Providencia.

a1) Rodolfo Etcheverry Caradeux, nace 15-04-1960 Santiago[1760]. Casó con Irma Yanet Méndez Lara. Casó 21-06-2018 Santiago[1761] con Claudia del Carmen Beltrán Llantén, nace 04-02-1969. Padres de:
a11) Lissette Ailyn Etcheverry Méndez, nace 12-06-2000 San Bernardo[1762].

b) Pedro Magno Etcheverry Azócar, nace 01-01-1936 Santiago[1763], fallece 01-01-1936 Santiago[1764]. Casó 23-12-1953 Santiago[1765] con Judith Cisternas Molina, nace 21-05-1935.

b1) Rita Judith del Carmen Etcheverry Cisternas, nace 27-12-1955 Santiago[1766]. Casó 27-12-1984 Santiago[1767] con Víctor Patricio Ramón Sánchez Gil, nace 24-12-1945
b2) Jeannette Gladys Etcheverry Cisternas, nace 08-05-1960 Santiago[1768]. Casó 31-01-1978 Santiago[1769] con Carlos Miguel Sandoval Mora, nace 24-07-1954.

***

1. *María de los Angeles San Martín Rodríguez*, nace 28-01-1974. Casó 14-02-2017 Linares[1770] con Leonardo Miguel Becerra Soto, nace 15-04-1977. Madre de:

a) Iván Mauricio Etcheverry San Martín, nace 23-04-1996 Santiago[1771].

***

1. *Julia del Carmen Campos Brantes*. Madre de:

a) Orielle Elizbeth Etcheverry Campos, nace 27-09-1969 Santiago[1772]. Soltera.

***

1. *Ema Soto Navarro*, nace 20-01-1903. Fallece 16-06-1997 Osorno[1773]. Madre de:

a) Carlos Humberto Etcheverry Soto, nace 07-02-1921 Osorno[1774]. Fallece 29-10-1987 Osorno[1775]. Casó descendencia de: Elba Aidee Benavides Benavides; Olga Prieto Santibáñez; María Deidamia Osorio Pérez; Marta Inés Veloso Troncoso. Padres de:

a1) José Manuel Etcheverry Benavides, nace 20-10-1945 Osorno[1776]. Socio del Stade Français. Casó 19-08-1966 Osorno[1777] con Malva Evelina Montenegro Riedemann, nace 22-09-1949. Padres de:
a11) Sorett de Lourdes Etcheverry Montenegro, nace 26-06-1969 Osorno[1778]. Casó 25-11-1994 (divorcio 06-08-2010) Osorno[1779] con Gary Christian Villanueva Sáez, nace 11-03-1972.
a12) Cristian Manuel Etcheverry Montenegro, nace 05-12-1972 Osorno[1780]. Soltero.
a13) Carlos Enrique Etcheverry Montenegro, nace 13-11-1966 Osorno[1781]. Casó 07-12-1993 (divorcio 14-07-2009) Santiago[1782] con Ana María de Jesús Martínez León, nace 28-06-1970. Padres de:

a131) Constanza Belen Etcheverry Martínez, nace 25-07-1994 Santiago[1783].

a2) Sergio Humberto Etcheverry Benavides, nace 23-10-1944 Osorno[1784]. Casó 16-06-1972 Osorno[1785] con Edith Elena Riquelme Lagos, nace 19-02-1948. Casó con María Teresa Cárdenas Loncomilla. Padres de:
a21) Verónica Alejandra Etcheverry Riquelme, nace 31-10-1972 Osorno[1786]. Casó 11-04-2003 Osorno[1787] con Byron Erwin Javier Hemmelmann González, nace 18-11-1972.
a22) Carolina Patricia Etcheverry Riquelme, nace 12-11- 1974 Osorno[1788]. Soltera.
a23) Karin Andrea Etcheverry Cárdenas, nace 13-01-1975 Osorno[1789]. Soltero.

[1760] Insc. N°854, 1966 Ñuñoa.
[1761] Insc. N°372, 2018 Santiago.
[1762] Insc. N°3.919, 2000 San Bernardo.
[1763] Insc. N°1.798, 2017 Providencia. Insc. N°619, 1936 Recoleta.
[1764] Insc. N°619, 1936 Recoleta.
[1765] Insc. N°1.079, 1953 Independencia.
[1766] Insc. N°22, 1956 San Isidro.
[1767] Insc. N°2.223, 1984 Las Condes.
[1768] Insc. N°1.141, 1960 Portales.
[1769] Insc. N°85, 1978 Independencia.
[1770] Insc. N°65, 2017 Linares.
[1771] Insc. N°1.021, 1996 Ñuñoa.
[1772] Insc. N°360, 1970 Universidad.
[1773] Insc. N°260, 1997 Osorno.
[1774] Insc. N°2.098, 1943 Osorno.
[1775] Insc. N°494, 1987 Osorno.
[1776] Insc. N°2.252, 1945 Osorno.
[1777] Insc. N°272, 1966 Osorno.
[1778] Insc. N°607, 1969 Osorno.
[1779] Insc. N°579, 1994 Osorno.
[1780] Insc. N°1.306, 1972 Osorno.
[1781] Insc. N°1.316, 1966 Osorno.
[1782] Insc. N°485, 1993 Independencia.
[1783] Insc. N°4.188, 1994 Providencia.
[1784] Insc. N°1.950, 1944 Osorno.
[1785] Insc. N°237, 1972 Rahue.
[1786] Insc. N°1.236, 1972 Osorno.
[1787] Insc. N°166, 2003 Osorno.
[1788] Insc. N°1.577, 1974 Osorno.
[1789] Insc. N°198, 1975 Osorno.

a3) Helga del Carmen Etcheverry Prieto, nace 06-09-1950 Osorno[1790]. Casó 03-07-1970 Osorno[1791] con David Maximiliano Rosas Silva, nace 12-05-1933. Padres de:
a31) María Pilar Rosas Etcheverry, nace 20-05-1971 Osorno[1792]. Soltera.
a32) Carlos David Rosas Etcheverry, nace 27-05-1974 Osorno[1793]. Soltero.
a33) Andrés Humberto Rosas Etcheverry, nace 19-09-1977 Osorno[1794]. Soltero.

a4) María de los Angeles Etcheverry Osorio, nace 25-03-1960 Osorno[1795]. Casó 04-12-1995 Santiago[1796] con José Manuel Ramón Godoy Leiva, nace 19-05-1954. Padres de:
a41) José Miguel Godoy Etcheverry, nace 10-12-1997 Santiago[1797].

a5) Emma Waleska Etcheverry Osorio, nace 15-05-1964 Osorno[1798]. Casó 30-08-1982 Osorno[1799] con Manuel Armando Llancar Schneider, nace 19-07-1959. Padres de:
a51) Carlos Alfonso Llancar Etcheverry, nace 18-11-1982 Osorno[1800].

a6) Víctor Hugo Etcheverry Veloso, nace 19-10-1948 Osorno[1801]. Casó 31-10-1972 Santiago[1802] con Marina Isabel Bascur Castillo, nace 08-07-1948.

b) Hilda Etcheverry Soto, nace 28-10-1923 Osorno[1803]. Fallece 17-07-2009 Pichilemu[1804]. Casó con Federico Siegel. Padres de:

b1) Luis Orlando Siegel Etcheberry, nace 09-05-1943. Casó 28-10-1961 Osorno[1805] con Greti del Carmen Icarte Icarte, nace 12-06-1939. Padres de:

b11) Luis Orlando Siegel Icarte, nace 24-01-1965 Osorno[1806]. Casó 05-06-1987 Chillán[1807] con Jeannette Victoria Sepúlveda Contreras, nace 14-05-1967.
b12) Mauricio Siegel Icarte.
b13) Eugenia Lourdes Siegel Icarte, nace 26-03-1962 Osorno[1808]. Casó 28-03-1985 Santiago[1809] con Alex Ernesto Rodríguez González, nace 19-04-1957.
b14) Greti María Siegel Icarte, nace 09-08-1963 Osorno[1810]. Casó 08-01-1998 Santiago[1811] con Jaime Alvaro Villarroel Gana, nace 06-11-1970.
b15) Alejandro Patricio Siegel Icarte, nace 20-03-1966 Puerto Montt[1812]. Casó 12-03-1996 Santiago[1813] con Marcela Irene Villarreal Gana, nace 14-09-1973.

b16) Cristian Javier Siegel Icarte, nace 27-06-1978 Santiago[1814]. Casó 04-08-2017 Quillota[1815] con Marcela Alejandra Fontt Véliz, nace 27-10-1980.

b2) Berta Marianela Siegel Etcheverry, nace 23-10-1952 Los Muermos[1816]. Radicada en Pichilemu. Casó 01-10-1981 Paine[1817] con Jaime Eduardo Saavedra San Martín, nace 10-07-1945.

c) Víctor Mario Etcheverry Soto, nace 11-09-1929 Osorno[1818]. Fallece 27-12-1991 Osorno[1819]. Casó 05-07-1952 Osorno[1820] con Marta Soto Gatica, nace 22-04-1936. Casó con Miroslava Rosaana Julian Beltrán. Padres de:

c1) Ema Cecilia Etcheverry Soto, nace 22-11-1953 Osorno[1821]. Casó 27-11-1979 (divorcio 18-10-2017) Temuco[1822] con Sigifredo Otto Martínez Barrientos, nace 11-12-1951. Padres de:
c11) Jenny Eveline Martínez Etcheverry, nace 24-08-1968 Osorno[1823]. Casó 22-03-2002 Los Lagos[1824] con Pedro Pablo Reyes Reyes, nace 01-04-1968.
c12) Mario Luis Martínez Etcheverry, nace 22-03-1982 Temuco[1825].

[1790] Insc. N°778, 1951 Osorno.
[1791] Insc. N°203, 1970 Osorno.
[1792] Insc. N°377, 1971 Osorno.
[1793] Insc. N°847, 1974 Osorno.
[1794] Insc. N°1.381, 1977 Osorno.
[1795] Insc. N°2.143, 1960 Osorno.
[1796] Insc. N°1.637, 1995 Ñuñoa.
[1797] Insc. N°6.402, 1997 Vitacura.
[1798] Insc. N°660, 1965 Osorno.
[1799] Insc. N°199, 1982 Rahue.
[1800] Insc. N°1.926, 1982 Osorno.
[1801] Insc. N°45, 1967 Osorno.
[1802] Insc. N°1.281, 1972 Estación.
[1803] Insc. N°458, 1983 Osorno.
[1804] Insc. N°30, 2009 Pichilemu.
[1805] Insc. Nº543, 1961 Osorno.
[1806] Insc. Nº238, 1965 Osorno.
[1807] Insc. Nº628, 1987 Chillán.
[1808] Insc. Nº836, 1962 Osorno.
[1809] Insc. Nº546, 1985 Estación Central.
[1810] Insc. Nº994, 1964 Osorno.
[1811] Insc. Nº14, 1998 San Ramón.
[1812] Insc. Nº1.103, 1966 Puerto Montt.
[1813] Insc. Nº251, 1996 Conchalí.
[1814] Insc. Nº1.924, 1978 Independencia.
[1815] Insc. Nº200, 2017 Quillota.
[1816] Insc. Nº123, 1969 Los Muermos.
[1817] Insc. Nº133, 1981 Paine.
[1818] Insc. N°31, 1929 Osorno.
[1819] Insc. N°148, 1991 Rahue.
[1820] Insc. N°17, 1976 Osorno.
[1821] Insc. N°281, 1976 Osorno.
[1822] Insc. N°928, 1979 Temuco.
[1823] Insc. N°850, 1972 Osorno.
[1824] Insc. N°24, 2002 Los Lagos.
[1825] Insc. N°1.567, 1982 Temuco.

c13) Carlos Christian Martínez Etcheverry, nace 21-01-1970 Temuco[1826]. Casó 19-01-1996 Padre Las Casas[1827] con Pamela Andrea Sepúlveda Cañio, nace 23-03-1972.
c14) Sara Ivonne Martínez Etcheverry, nace 08-02-1973 Valdivia[1828]. Soltera.

c2) Margot Ivonne Etcheverry Soto, nace 21-11-1952 Osorno[1829]. Casó 03-10-1974 Santiago[1830] con Emilio Gallardo Hernández, nace 23-08-1949. Padres de:
c21) Emilio Daniel Gallardo Etcheverry, nace 24-05-1975 Rahue[1831]. Soltero.

c3) Víctor Mario Segundo Etcheverry Soto, nace 06-03-1957 Osorno[1832]. Casó 09-11-1979 Osorno[1833] con Miroslava Rosanna Julian Beltran, nace 11-12-1956. Padres de:
c31) Mario Mijhail Etcheverry Julian, nace 11-04-1980 Osorno[1834]. Soltero.
c32) Nathalie Miroslava Etcheverry Julian, nace 30-04-1985 Osorno[1835].

c4) Claudio Iván Etcheverry Soto, nace 09-03-1958 Osorno[1836]. Casó 09-07-1982 Osorno[1837] con Alicia Mónica Delgado Díaz, nace 10-01-1959. Padres de:
c41) Claudio Antonio Etcheverry Delgado, nace 20-02-1983 Osorno[1838].

c5) Marta Teolinda Etcheverry Soto, nace 08-04-1960 Osorno[1839]. Soltera.

c6) Arturo Fernando Etcheverry Soto, nace 15-11-1964 Osorno[1840]. Casó 21-08-1992 Rahue[1841] con Yinette de Lourde Vargas Valderas, nace 30-01-1964. Padres de:
c61) Yennifer Dominique Etcheverry Vargas, nace 13-12-1990 Osorno[1842].
c62) Gian Arturo Etcheverry Vargas, nace 02-07-1992 Osorno[1843].

c63) Valentina Fernanda Etcheverry Vargas, nace 14-02-1995 Punta Arenas[1844].

d) Jovita Georgina Etcheverry Soto, nace 09-10-1935 Osorno[1845]. Casó con Carlos Rosendo Díaz. Casó 17-05-1967 Santiago[1846] con Sergio Raúl Aguilar Cárdenas, nace 05-03-1945. Padres de:

d1) Carlos Christian Diaz Etcheverry, nace 10-10-1956 Osorno[1847]. Casó 10-09-1981 Osorno[1848] con Elsa Marcia Monsalve Garcés, nace 11-03-1959.

d2) Victor Patricio Diaz Etcheverry, nace 28-11-1957 Osorno[1849]. Casó 23-12-1977 Osorno[1850] con Eliana Montecinos Barrientos, nace 22-10-1953.

***

a) María Rebeca Etcheverry Yáñez, nace 10-03-1913. Fallece 31-01-1991 Santiago[1851].

b) Ana Alicia Etcheverry Yáñez, nace 24-11-1915, fallece 14-03-2000 Santiago[1852]. Casó 26-07-1946 Santiago[1853] con Eduardo Vivanco Hilker. Nace 06-11-1923. Padres de:

b1) Carlos Eduardo Vivanco Etcheverry, nace 26-05-1947 Valdivia[1854]. Casó 21-08-1974 Lanco[1855] con Ingrid Elena Brellenthin Massri, nace 27-09-1953.

b2) Ana Luisa Vivanco Etcheverry, nace 29-11-1948 Valdivia[1856]. Casó 17-09-1975 Santiago[1857] con Hernán Eduardo Cortés Jalaf, nace 24-10-1951.

b3) Fernando Benjamín Vivanco Etcheverry, nace 10-06-1950 Valdivia[1858]. Casó 28-03-1974 Mulchén[1859] con María Cristina Cerda Antivilo, nace 31-05-1952.

[1826] Insc. N°2.861, 1972 Temuco.
[1827] Insc. N°14, 1996 Padre Las Casas.
[1828] Insc. N°263, 1973 Valdivia.
[1829] Insc. N°280, 1976 Osorno.
[1830] Insc. N°1.270, 1974 Quinta Normal.
[1831] Insc. N°206, 1978 Rahue.
[1832] Insc. N°282, 1976 Osorno.
[1833] Insc. N°274, 1979 Rahue.
[1834] Insc. N°683, 1980 Osorno.
[1835] Insc. N°917, 1985 Osorno.
[1836] Insc. N°283, 1976 Osorno.
[1837] Insc. N°273, 1982 Osorno.
[1838] Insc. N°156, 1983 Osorno.
[1839] Insc. N°284, 1976 Osorno.
[1840] Insc. N°285, 1976 Osorno.
[1841] Insc. N°173, 1992 Rahue.
[1842] Insc. N°16, 1991 Osorno.
[1843] Insc. N°1.184, 1992 Osorno.
[1844] Insc. N°172, 1995 Punta Arenas.
[1845] Insc. N°1.480, 1954 Osorno.
[1846] Insc. N°728, 1967 Conchalí.
[1847] Insc. N°464, 1957 Osorno.
[1848] Insc. N°378, 1981 Osorno.
[1849] Insc. N°31, 1970 Osorno.
[1850] Insc. N°466, 1977 Osorno.
[1851] Insc. N°62, 1991 Independencia.
[1852] Insc. N°241, 2000 Las Condes.
[1853] Insc. N°236, 1946 Providencia.
[1854] Insc. N°939, 1947 Valdivia.
[1855] Insc. N°65, 1974 Lanco.
[1856] Insc. N°2.404, 1948 Valdivia.
[1857] Insc. N°642, 1975 Universidad.
[1858] Insc. N°1.483, 1950 Valdivia.
[1859] Insc. N°57, 1974 Mulchén.

b4) María Cecilia Vivanco Etcheverry, nace 04-02-1952 Lanco[1860]. Casó 09-07-1973 Santiago[1861] con Agustín Alfonso Montero Burgos, nace 14-08-1948.

***

a) Marlene Etcheverry. Madre de:

a1) Vivianett Geanette Orellana Etcheverry, nace 29-10-1952 La Unión[1862]. Casó 15-07-1977 Futrono[1863] con Juan Bernardo Huala Barriga, nace 20-05-1942.

***

Germán Etcheverry Moraga, fallece 1921 Coronel[1864].

Armando Echeverry Sanhueza, fallece 1929 Coronel[1865].

***

1. María Elena Etcheverry Henríquez, nace 13-07-1895 Santiago[1866].

2. Olga Luisa Etcheverry Henríquez, c.c. José Osvaldo Pérez Milla. Padres de:

a) Rafael Luis Pérez Etcheverry, nace 16-01-1949 Santiago[1867]. Casó 29-09-1975 Santiago[1868] con Betty Urbana Muñoz Chavera, nace 12-01-1955.

***

1. Norma Miriam Etcheverry Burgos, nace 24-08-1950 Cañete[1869]. Casó 06-03-1991 Santiago[1870] con José Socrates Fernández Jara, nace 08-06-1933.

***

1. *Luz Vera Gálvez*. Madre de:

a) Carlos Raúl Etcheverry Vera, nace 25-12-1903 La Serena[1871], fallece 28-06-1977 Santiago[1872]. Casó con María Fresia Campaña. Casó con Auristela Collao Tapia. Casó 07-01-1967 Santiago[1873] con Lidia Ester Espinoza, nace 07-08-1924. Padres de:

a1) María Edith Etcheverry Campaña, nace 20-04-1928 Calama[1874], fallece 01-01-2012 Viña del Mar[1875]. Soltera.

a2) Olga Adriana Etcheverry Campaña, nace 20-05-1930. Casó 16-02-1957 Iquique[1876] con Luis Echiburu Zapata, nace 01-12-1930. Padres de:
a21) Myriam Soledad Echiburu Etcheverry, nace 07-04-1957 Iquique[1877]. Casó 10-01-2007 Quilpué[1878] con Rogelio Segundo Marchant Orellana, nace 26-06-1956.
a22) Claudia Elizabeth Echiburu Etcheverry, nace 13-01-1964 Santiago[1879]. Casó 30-03-1984 Viña del Mar[1880] con José Alfonso Herrera Pérez, nace 21-12-1959.
a23) Olga Cecilia Echiburu Etcheverry, nace 15-04-1965 Santiago[1881]. Casó 04-01-1985 Viña del Mar[1882] con Gerrado Humberto Godoy Cabello, nace 03-10-1962.
a24) Jessica Mariela Echiburu Etcheverry, nace 17-10-1967 Valparaíso[1883]. Soltera.

a3) Estela Etcheverry Campaña, nace 20-09-1931 Toco[1884]. Casó 16-09-1961 Quilpué[1885] con Santiago González Silva, nace 04-03-1933. Padres de:
a31) Rodrigo González Etcheverry, nace 30-08-1963 Viña del Mar[1886]. Casó 19-02-1993 Viña del Mar[1887] con Lorena Rossana Badaracco Molina, nace 30-07-1966.
a32) María Loreto González Etcheverry, nace 01-10-1971 Viña del Mar[1888]. Soltera.

[1860] Insc. N°100, 1953 Lanco.
[1861] Insc. N°625, 1973 Universidad.
[1862] Insc. N°150, 1954 La Unión.
[1863] Insc. N°25, 1977 Futrono.
[1864] Insc. N°280, 1921 Coronel.
[1865] Insc. N°336, 1929 Coronel.
[1866] Insc. N°2.326, 1947 Portales.
[1867] Insc. N°352, 1949 San Miguel.
[1868] Insc. N°1.959, 1975 San Miguel.
[1869] Insc. N°49, 1970 Cañete.
[1870] Insc. N°472, 1991 La Granja.
[1871] Insc. N°1.667, 1949 La Serena.
[1872] Insc. N°831, 1977 Universidad.
[1873] Insc. N°3, 1967 Universidad.
[1874] Insc. N°363, 1928 Calama.
[1875] Insc. N°20, 2012 Viña del Mar.
[1876] Insc. N°6, 1957 Iquique.
[1877] Insc. N°442, 1957 Iquique.
[1878] Insc. N°16, 2007 Quilpué.
[1879] Insc. N°167, 1964 Las Condes.
[1880] Insc. N°559, 1984 Viña del Mar.
[1881] Insc. N°283, 1965 Las Condes.
[1882] Insc. N°34, 1985 Viña del Mar.
[1883] Insc. N°2.356, 1967 El Puerto.
[1884] Insc. N°828, 1931 Toco.
[1885] Insc. N°11, 1961 Quilpué.
[1886] Insc. N°924, 1963 Viña del Mar.
[1887] Insc. N°333, 1993 Viña del Mar.
[1888] Insc. N°1.485, 1971 Viña del Mar.

a4) Silvia Amanda Etcheverry Collao, nace 30-12-1934 La Serena[1889]. Casó 14-01-1962 Quilpué[1890] con Humberto Orlando Jerónimo Molinari Salas, nace 09-02-1939. Padres de:
a41) Paola Molinari Etcheverry, nace 02-01-1966 Viña del Mar[1891]. Casó 25-02-1988 Quilpué[1892] con Marcelo Celestino Lavagnino Zahr, nace 04-04-1951.

a5) Mirella del Carmen Etcheverry Collao, nace 08-01-1937 La Serena[1893]. Casó 03-12-1960 Quilpué[1894] con Manuel Antonio Lubet López, nace 08-04-1938. Padres de:
a52) María Alejandra Lubet Etcheverry, nace 22-07-1972 Viña del Mar[1895]. Soltera.
a52) Manuel Antonio Lubet Etcheverry, nace 16-12-1974 Viña del Mar[1896]. Casó 26-02-2003 Viña del Mar[1897] con Alejandra Barahona Contreras, nace 20-11-1975.

a5) Carlos Pedro Etcheverry Collao, nace 06-04-1939 Santiago[1898]. Casó con Dominga Troncoso Guerra, nace 25-11-1939 Lonquimay[1899], hija de José del Carmen Troncoso Muñoz y Ana Luisa Guerra Silva. Padres de:

a51) Carlos Alberto Etcheverry Troncoso, nace 1963 Santiago[1900].
a52) Héctor Nelson Etcheverry Troncoso, nace 1963 Santiago[1901].
a53) Alvaro Patricio Etcheverry Troncoso, nace 1963 Santiago[1902]. Soltero.

a6) Mario Jorge Etcheverry Espinoza, nace 22-10-1957 Santiago[1903]. Casó 04-06-1984 Santiago[1904] con María Paulina Castro Olivares, nace 01-02-1958. Padres de:
a61) María Francisca Etcheverry Castro, nace 23-01-1986 Santiago[1905].

a62) Carla Luciana Etcheverry Castro, nace 21-02-1992 Iquique[1906].

b) Carmela Etcheverry Vera, nace 1910, fallece 08-10-1972 Santiago, sep. Cementerio General de Santiago[1907].

c) María Adriana Etcheverry Vera, nace 02-10-1915 La Serena[1908]. Casó 01-04-1950 Santiago[1909] con Mario Munizaga Freundt, nace 12-10-1916. Padres de:

c1) María Luz Munizaga Etcheverry, nace 24-05-1951 Santiago[1910]. Soltera.
c2) Rosa Hilda Munizaga Etcheverry, nace 03-12-1953 Santiago[1911]. Casó 01-12-1986 Viña del Mar[1912] con Juan Guillermo León Caces, nace 19-01-1936.

d) Olga Etcheverry Vera, c.c. Belmor Montenegro Godoy. Padres de:

d1) Nora Eliana Montenegro Etcheverry, nace 18-10-1927 Iquique[1913]. Casó 25-01-1947 Santiago[1914] con Juan Domínguez Fuentes, nace 20-10-1924.
d2) Hilda Silvia Montenegro Etcheverry, nace 21-07-1933 Iquique[1915]. Casó 06-09-1958 Santiago[1916] con Mario Hugo Huerta Meneses, nace 25-08-1931.
d3) María Yolanda Montenegro Etcheverry, nace 17-04-1931 Santiago[1917]. Casó 31-10-1957 (nulidad 16-03-1972) Santiago[1918] con Bolivar Manuel Hidalgo Rojas, nace 17-12-1930.

e) Horacio Etcheverry Vera, c.c. Nieves Trujillo. Padres de:

e1) Baltazar Alfredo Etcheverry Trujillo, nace 11-07-1938 Copiapó[1919], fallece 01-03-2006 Santiago[1920]. Casó 29-09-1967 Santiago[1921] con

[1889] Insc. N°55, 1962 La Serena.
[1890] Insc. N°1, 1962 Quilpué.
[1891] Insc. N°151, 1966 Viña del Mar.
[1892] Insc. N°159, 1988 Quilpué.
[1893] Insc. N°957, 1943 La Serena.
[1894] Insc. N°25, 1960 Quilpué.
[1895] Insc. N°1.981, 1972 Viña del Mar.
[1896] Insc. N°10, 1975 Viña del Mar.
[1897] Insc. N°285, 2003 Viña del Mar.
[1898] Insc. N°884, 1956 Moneda.
[1899] Insc. N°301, 1939 Lonquimay.
[1900] Insc. N°1329, 1963 Recoleta.
[1901] Insc. N°1330, 1963 Recoleta.
[1902] Insc. N°573, 1968 Portales.
[1903] Insc. Nº244, 1963 Portales.
[1904] Insc. Nº1.198, 1984 Ñuñoa.
[1905] Insc. Nº491, 1986 Las Condes.
[1906] Insc. N°605, 1992 Iquique.
[1907] Autorización de Sepultación. Cementerio General de Santiago.
[1908] Insc. N°1.672, 1949 La Serena.
[1909] Insc. N°8, 1950 Independencia.
[1910] Insc. N°1.115, 1983 Moneda.
[1911] Insc. N°30, 1965 Moneda.
[1912] Insc. N°1.911, 1986 Viña del Mar.
[1913] Insc. N°1.611, 1927 Iquique.
[1914] Insc. N°82, 1947 Independencia.
[1915] Insc. N°693, 1933 Iquique.
[1916] Insc. N°582, 1958 Universidad.
[1917] Insc. N°178, 1963 Moneda.
[1918] Insc. N°897, 1957 Independencia.
[1919] Insc. N°36, 1958 Copiapó.
[1920] Insc. N°20, 2006 Lo Barnechea.
[1921] Insc. N°628, 1967 Las Condes.

Idalvira María Rodríguez Jaque, nace 30-06-1942. Padres de:

e11) María Gabriela Etcheverry Rodríguez, nace 17-10-1968 Santiago[1922]. Casó 29-11-1991 (nulidad 03-11-1997) Santiago[1923] con Jaime Gonzalo González Inostroza, nace 13-09-1968. Padres de:

e111) Felipe Nicolás González Etcheverry, nace 27-06-1991 Santiago[1924].
e112) Pablo Andrés González Etcheverry, nace 25-05-1994 Santiago[1925].

e12) Mónica Andrea Etcheverry Rodríguez, nace 09-07-1970 Santiago[1926]. Soltera.

e13) Mauricio Alejandro Etcheverry Rodríguez, nace 19-02-1975 Santiago[1927]. Casó 07-09-2013 Santiago[1928] con Soledad Andrea Ibáñez Recabarren, nace 03-10-1978.

e14) Sebastián Alfredo Etcheverry Rodríguez, nace 09-05-1979 Santiago[1929]. Soltero.

e2) Florida Luz Etcheverry Trujillo, nace 13-07-1939 Copiapó[1930], fallece 21-01-2016 Concepción[1931]. Casada con Carlos Patricio Marín Ammon. Padres de:

e21) Carlos Patricio Marín Etcheverry, nace 20-05-1975 Santiago[1932]. Casó 28-11-2001 Santiago[1933] con Patricia Ester Riquelme Reyes, nace 11-05-1976.

e3) Hilda de Lourdes Etcheverry Trujillo, nace 03-12-1941 Copiapó[1934]. Soltera.

e4) Marcela del Carmen Etcheverry Trujillo, nace 02-05-1953 Copiapó[1935]. Casó 15-09-1978 Santiago[1936] con Jorge Fidel Reyes Torres, nace 14-06-1956.

[1922] Insc. N°4.475, 1968 Portales.
[1923] Insc. N°2.210, 1991 Las Condes.
[1924] Insc. N°5.094, 1991 Santiago.
[1925] Insc. N°4.297, 1994 Santiago.
[1926] Insc. N°4.339, 1970 Universidad.
[1927] Insc. N°603, 1975 Las Condes.
[1928] Insc. N°533, 2013 Santiago.
[1929] Insc. N°2.889, 1979 Providencia.
[1930] Insc. N°37, 1958 Copiapó.
[1931] Insc. N°107, 2016 Presidente Ríos.
[1932] Insc. N°4.002, 1975 Providencia.
[1933] Insc. N°423, 2001 Macul.
[1934] Insc. N°142, 1957 Copiapó.
[1935] Insc. N°38, 1958 Copiapó.
[1936] Insc. N°913, 1978 Las Condes.

e41) Jorge Andrés Reyes Etcheverry, nace 03-07-1979 Santiago[1937]. Casó 13-12-2018 Talcahuano[1938]. Con Yaritza Estefanni Alquinta Hernández, nace 23-10-1993.

e42) Marcela Alejandra Reyes Etcheverry, nace 23-06-1988 Copiapó[1939].

***

1. Luz Rebeca Etcheverry Rojas, nace 31-10-1988. Casó 20-11-2007 Santiago[1940] con Manuel Andrés Quezada Galleguillos, nace 06-0-1971. Reside en Santiago.

***

1. Limpia Francisca Alberta Rojas de Etcheverry. Reside en San Bernardo.

■ ETCHEVERRY (ECHEVERRY)

1. Fernando Sigisfredo Echeverry Soto, nace 04-09-1931 Osorno[1941]. Casó 19-03-1971 Osorno[1942] con Rosa Elvira Villarroel Maldonado, nace 29-06-1945. Padres de

a) Danilo Echeverry Villarroel, nace 10-07-1964 Osorno[1943]. Casó 11-07-2014 Osorno[1944] con Magdalena Elizabeth Leal Vargas, nace 29-09-1959.

***

1. Alicia del Carmen Echeverry. Casada con Manuel Cartes Retamal. Padres de:

a) Rosa del Carmen Cartes Echeverry, nace 10-03-1946 Lebu[1945].

b) Debora Elizabeth Cartes Echeverry, nace 10-12-1952 Talcahuano[1946]. Soltera.

c) Samuel David Cartes Echeverry, nace 05-08-1959 Talcahuano[1947].

[1937] Insc. N°2.774, 1979 Independencia.
[1938] Insc. N°220, 2018 Talcahuano.
[1939] Insc. N°1.014, 1988 Copiapó.
[1940] Insc. N°973, 2007 Las Condes.
[1941] Insc. N°1.085, 1948 Osorno.
[1942] Insc. N°124, 1971 Osorno.
[1943] Insc. N°678, 1971 Osorno.
[1944] Insc. N°81, 2014 Rahue.
[1945] Insc. N°88, 1946 Lebu.
[1946] Insc. N°2.710, 1952 Talcahuano.
[1947] Insc. N°2.253, 1959 Talcahuano.

d) Ana Ester Cartes Echeverry, nace 09-12-1961 Talcahuano[1948].

e) Magdalena Ester Cartes Echeverry, nace 26-03-1968 Concepción[1949].

***

1. Berta Echeverry, fallece 1932 Coronel[1950].

■ ETCHEVERS

Etimología: **beste, bertze + etxe, etxe + bertze + (a)**: La otra casa.

FAMILIA 1

I. *Pascal Etchevers*, nace antes de 1724, c.c. Marie Goythia; padres de:

II. *Bernard Etchevers Goythia*, fall. 14-12-1814 casa *Gelosia* en Hasparren, casó 01-02-1780 Hasparren, con Marie Oyhenard, n. por 1753 Hasparren, fall. 17-01-1837 Hasparren, hija de Martin D´Oyhenart y Gratianne Cassain; padres de:

III. *Jean Etchevers Oyhenard*, n.13-10-1792 casa *Gelosia* en Hasparren, fall. 06-10-1870 Hasparren, cordonero, casó 27-04-1831 Hasparren[1951] con Isabelle Duhalde, n.11-08-1803 Hasparren, fall. 28-04-1875 Hasparren, hija de Pierre Duhalde, n.por 1765, fall. 05-10-1833 Hasparren, labrador y Marie d´Etchegoyen, n. por 1770, fall. 30-08-1827 Hasparren. Testigos del matrimonio: Martin Eliçagaray, Laurent Diharce, Salvat Darritchou, Pierre Garat; padres de[1952]:

1. *Marie Etchevers Duhalde*, n.1832 Hasparren, casó 28-04-1869 Hasparren[1953] con Jean Oillataguerre, (viudo de Durruty), n.1825 Saint-Esteben, hijo de Bertrand Oillataguerre y Gracieuse Etcheverry.
2. *Jean Etchevers Duhalde*, (sigue en IV).
3. *Marie Etchevers Duhalde*, n.1844 Hasparren, casó 21-08-1877 Hasparren[1954] con Dominique Broussain, n. por 1823 Hasparren, curtidor, hijo de Jean Broussain y Marie Labadie.

IV. *Jean "Pesteya" Etchevers Duhalde*, n.03-11-1838 casa *Pestey* en Hasparren, cordonero, casó 24-11-1864 Hasparren[1955] con Marie Crouspeire, n.24-08-1844 Hasparren, fall. 16-01-1885 Hasparren, costurera, hija de Bernard Crouspeire, n.08-01-1822 Baïgorry, cordonero, residente en 1864 en Gualaguaychu (Argentina) y Marie Diron, n.09-06-1804 Baïgorry, fall. Hasparren; padres de:

V.A. *Jean Baptiste Etchevers Crouspeire*, n.18-11-1865 casa *Landabouruya* en Hasparren[1956]. Casó 21-05-1898 Curicó[1957] con Clotilde Labbé L., n.05-06-1874 Curicó[1958]. Sin hijos, pero crió a las hijas de su hermano Arnaud.

En 1885 era cordonero en Chile. Llamado al servicio militar en el Regimiento N°49 de Infantería. Remiso el 16-06-1887. Nuevamente remiso el 16-05-1910[1959].

V.B. *Arnaud ("Bernard") Etchevers Crouspeire*, n.09-01-1867 Hasparren[1960], fallece 30-01-1933.

Casó en primeras nupcias con Emelina Verdugo y en segundas nupcias con Julieta Labbé.

Se le cita en el censo de 1886, soltero, encargado en Concepción[1961]. Se le cita en 1904 en Curicó[1962]. En 1925-26 se le cita como Agricultor en Santa Cruz de Paniahue. Con descendencia:

En 1887 era cordonero en Chile. Llamado al servicio militar en el Regimiento N°53 de Infantería. Remiso el 11-06-1889. Dado de baja el 26-06-1909 por "*perte de la vue oeil droit*". El 23-07-1890 residente en Talcahuano[1963].

VI.A. Teresa de Jesús Etchevers Verdugo, n.1899 Curicó, fall. 1967 Santiago.

VI.B. Graciela Etchevers Verdugo, n.28-08-1904 Curicó, fallece 1984 en Santiago, c.c. Juan Manuel Bacho, n.1901. Hijos:

1. Jorge Bacho Etchevers, n.24-12-1928 Santiago, fallece 1929 Santiago.

[1948] Insc. N°4.009, 1961 Talcahuano.
[1949] Insc. N°1.156, 1968 Concepción.
[1950] Insc. N°151, 1932 Coronel.
[1951] Insc. Pág. 261 Hasparren.
[1952] Antecedentes proporcionados por Carolina Etcheberry López.
[1953] Insc. Pág. 414 Hasparren.
[1954] Insc. Pág. 435 Hasparren.
[1955] Insc. Pág. 396 Hasparren.
[1956] Insc. Hasparren.
[1957] Insc. N°33, 1898 Curicó.
[1958] Consulado.
[1959] Numéro matricule N°905. Classe de mobilisation 1885.
[1960] Insc. Hasparren.
[1961] Pinto, op. cit.
[1962] Vega, 1904, op. cit.
[1963] Numéro matricule N°469. Classe de mobilisation 1887.

2. Hugo Hernán Bacho Etchevers, nace 06-12-1930 Santiago[1964]. Casó 17-06-1950 Santiago[1965] con Eugenia Susana Palominos Tolosa, nace 10-08-1933. Hijos:

a) María Eugenia Bacho Palominos, nace 01-09-1950 Santiago[1966]. Casó 22-11-1971 Santiago[1967] con Juan Jorge Méndez Gil, nace 18-05-1949. Hijos:
a1) Juan Ignacio Méndez Bacho, n.11-06-1974 Toronto.
a2) Daniela Méndez Bacho, n.28-03-1978 Toronto, c.c. Rodrigo Pacheco.

b) Hugo Hernán Bacho Palominos, n.15-12-1954 Santiago[1968]. Casó 14-11-1974 Santiago[1969] con Yolanda Cecilia Araneda Aranda, nace 02-06-1956. Hijos:
b1) Andrea Paz Bacho Araneda, n.29-10-1976 Santiago, c1/c Marcelo Jamasmie; c2/c Cristián Barroso. Hijos: Javiera Ignacia Jamasmie, n.12-05-1996 Santiago; Damián Andrés Barroso, n.03-03-2003 Santiago.
b2) Francisca Paz Bacho Araneda, n.16-02-1979 Toronto, c.c. Alberto Gómez.
b3) Alejandra Paz Bacho Araneda, n.23-04-1986 Toronto.

c) Víctor Manuel Bacho Palominos, n.08-07-1957 Santiago, c1/c Grazyna Swist; c2/c Christine Mc Leod. Hija:
c1) Sophia Cristina Bacho Mc Leod, n.20-01-1997 Toronto.

d) Paz Marcela Bacho Palominos, nace 23-08-1960 Santiago[1970]. Profesora; c1/c Carlos del Pino; c2/c Omar Mora. Casó 23-05-1996 Santiago[1971] con Waldo Daniel Villanueva Fredes, nace 28-03-1959. Hijos:
d1) Gabriela del Pino Bacho, n.02-05-1978 Santiago, c.c. Matías Schongut.
d2) Omar Andrés Mora Bacho, n.23-02-1984 Santiago.
d3) María Paz Villanueva Bacho, n.03-12-1996 Santiago.

3. Douglas Gastón Bacho Etchevers, nace 1935, fallece 12-01-1940 Santiago, sep. Cementerio General de Santiago[1972].

VI.C. Olga Etchevers Verdugo, nace 1905 Curicó, fallece 1961 Santiago. Casó con René Mawes. Sin hijos.

VI.D. María Esmeralda Etchevers Verdugo, n.28-10-1906 Curicó, fallece 1979 Santiago. Casó con Juan Lautaro Valdivieso. Hijos:

1. Fernando Lautaro Valdivieso Etchevers, nace 26-09-1927, fallece 27-07-2000 Santiago[1973]. Casó con Julieta de las Mercedes Juárez Prieto. Casó 07-03-1977 Santiago[1974] con Fresia Burgos Velásquez, nace 06-01-1941. Hijos:

a) María Susana Valdivieso Juárez, nace 20-12-1952 Santiago[1975]. Casó con Luis Armando Labra, n.1951. Hijos:
a1) Fabiola Alejandra Labra Valdivieso, n.15-02-1975 Guayaquil. Soltera.
a2) Paulina Andrea Labra Valdivieso, n.04-03-1976 Guayaquil, c.c. Carlos Reyna. Hijos: Alejandra Pilar, n.1999 y David Gabriel, n.2001.
a3) Luis Ignacio Labra Valdivieso, n.24-06-1980 Guayaquil.
a4) Philippe Andrew Labra Valdivieso, n.02-07-1986 Guayaquil.

b) Alejandro Valdivieso Juárez, nace 15-09-1958 Santiago, fallece 1960.

c) Cristián Fernando Valdivieso Burgos, nace 18-12-1969 Santiago[1976]. Casó 10-10-1998 Santiago[1977] con María Angélica Palma Retamales, nace 09-03-1963. Hijo:
c1) Isidora Valdivieso Palma, n.1999.

d) Verónica Patricia Valdivieso Burgos, nace 05-02-1975 Santiago[1978]. Casó 13-09-2002 Santiago[1979] con Cristián Moisés Montoya Astudillo, nace 09-11-1973. Hijos:
d1) Cristina Belén Montoya Valdivieso, n.04-09-1996 Santiago.

[1964] Insc. N°9.127, 1930 Moneda.
[1965] Insc. N°474, 1950 Universidad.
[1966] Insc. N°912, 1950 Universidad.
[1967] Insc. N°2.050, 1971 Ñuñoa.
[1968] Insc. N°8.703, 1954 Moneda.
[1969] Insc. N°472, 1974 La Reina.
[1970] Insc. N°1.456, 1990 Providencia.
[1971] Insc. N°649, 1996 Las Condes.
[1972] Autorización de Sepultación. Cementerio General de Santiago.
[1973] Insc. N°475, 2000 La Florida.
[1974] Insc. N°108, 1977 Franklin.
[1975] Insc. N°202, 1953 Ñuñoa.
[1976] Insc. N°940, 1970 Moneda.
[1977] Insc. N°1.298, 1998 La Florida.
[1978] Insc. N°402, 1977 Moneda.
[1979] Insc. N°1.080, 2002 La Florida.

d2) Eva Luna Montoya Valdivieso, n.29-12-1999 Santiago.

2. Juan Enrique Valdivieso Etchevers, n.18-04-1933, fallece 1933.

VI.E. Julieta Etchevers Labbé, n.1915, fall. 1958, c.c. José Alejandro Etcheberry Hiriart-Urruty, (ver Etcheberry).

VI.F. Marie Thérèse Etchevers Labbé, n.03-07-1916, fall. 20-02-1996 Caracas, c.c. Eloy Anzola, n.10-06-1916. Hijos:

1. María Christina Anzola Etchevers, n.28-03-1941 Caracas, c1/c Eduardo Pinilla Pocaterra, c2/c Hans Neumann, c3/c John Heiman. Hijos:
a) Eduardo Pinilla Anzola, n.16-01-1962 Caracas, reside en Caracas.
b) Ignacio Pinilla Anzola, n.11-01-1964 Caracas, c.c. Amanda Cruz, radicado en Nueva York (USA).
c) Ariana Neumann Anzola, n.06-09-1970 Caracas, c.c. Andrew Charles Rodger. Radicados en Londres; padres de: Sebastián Henrique (Henry) Rodger Neumann, n.06-10-2001.

2. José (Eloy) Anzola Etchevers, n.15-09-1944 Caracas, c1/c Alicia Elena Díaz; c2/c Diana Pinedo; c3/c Beatrice Schnell. Radicados en Caracas. Hijos:
a) Luis Eloy Anzola Díaz, n.13-03-1969 Caracas, c.c. Valentina Izaguirre.
b) Rodrigo Anzola Díaz, n.24-11-1970 Caracas, c.c. Julieta Omaña.
c) Patricia Anzola Díaz, n.27-03-1974 Caracas.
d) María Beatrice Anzola Schnell, n.25-11-2002 Georgia.
e) Oscar Enrique Anzola Schnell, n.25-11-2002 Georgia.

3. Carlos (Enrique) Anzola Etchevers, n.19-07-1947 Caracas, fall., c.c. María Antonieta Díaz Pietri. Radicados en Villefranque, Francia. Hijos:
a) Carlos Enrique Anzola Díaz, n.26-05-1973, c.c. Tatiana Pérez Mancini.
b) María Corina Anzola Díaz, n.23-05-1976, c.c. Francisco Baquero Ponte.
c) Diego Anzola Díaz, n.26-08-1977, c.c. Jessica Beckett.

4. Luisa Magdalena (Maialen) Anzola Etchevers, c.c. Innoncenzo ("Enzo") Viscusi. Residentes en NY, USA.

V.C. *Jean Baptiste Etchevers Crouspeire*, n.10-06-1868 Hasparren, fall. 25-03-1870 Hasparren.

V.D. *Baptiste Etchevers Crouspeire*, n.11-04-1870 Hasparren[1980], fall. 24-02-1871 Hasparren.

V.E. *Sébastien Etchevers Crouspeire*, n.02-04-1872 Hasparren[1981]. Casó 07-12-1908 Labastide-Clairence con (Marie) Jeanne Ithurrart, (ver Ithurrart).

Sébastien Etchevers Crouspeire

En 1892 era cordonero en Chile. Llamado al servicio militar en el Regimiento N°52 de Infantería. Faltó al llamado del 16-11-1893. Convocado el 06-12-1893. Remiso el 06-06-1894. Borrado de la lista de remisos el 15-01-1900. Llamado en la Mobilización General del 01-08-1914. Llegó al Cuerpo el 02-12-1914. Dado de baja el 18-12-1914 por "*emphyséme pulmonaire et branchite chronique*". Combatió contra Alemania del 02-12-1914 al 18-12-1914. Mantenido de baja el 06-04-1915 por el Cónsul de Francia en Santiago del 27-11-1915. El 27-09-1904 en Traiguén; el 19-06-1908 regresa por 3 meses a su domicilio; el 04-12-1908 en Temuco; el 08-06-1911 en Temuco; el 23-08-1914 en Labastide-Clairencce donde Mo. Ithurrart[1982].

La "Panadería Francesa" de Temuco fue fundada en el año 1895 por los señores Sebastián Etchevers y Martín Hiriart y desde aquella fecha siguió progresando gradualmente gracias al talento y los desvelos de don Guillermo Etchebarne.
En 1905 se cita a "Hiriart y Etchevers" con Panadería en Temuco.

[1980] Insc. Hasparren.
[1981] Insc. Hasparren; Consulado.
[1982] Numéro matricule N°1026. Classe de mobilisation 1892.

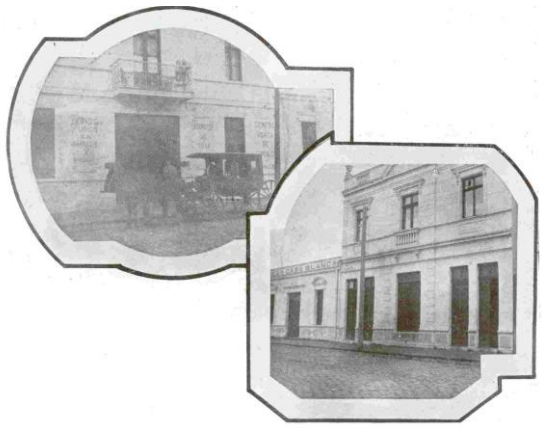

Bodega Casa Blanca de Sebastián Etchevers y Cía - Temuco

La firma Sebastián Etchevers y Cía de Temuco se dedicaba principalmente a la compraventa de frutos del país y en ese sentido la firma adquirió gran renombre, principalmente por sus importantes transacciones. Se dedicaba también la firma Etchevers y Cía., a la crianza de animales vacunos y ovejunos en Junín de Los Andes y en el territorio de Neuquén, en la República Argentina. Poseía además las siguientes estancias o establecimientos agrícolas: Palitué de 20.000 Ha; Chacayal de 13.000 Ha y Rinconada de 7.000 Ha.

La marca registrada de esta firma, que la formaban los señores Sebastián Etchevers, B. Diharce y Santiago Labadie, era un trébol de cuatro hojas.

Viudo se estableció en la viña Madrigal en Santa Ana. Hijos:

VI.A. Alicia Etchevers Ithurrart, nace 06-01-1910 Temuco, fallece 1990 Chile[1983]. Casó con René Camino, (ver Camino).

VI.B. Marthe Etchevers Ithurrart, nace 31-03-1911 Temuco. Enferma de Alzheimer. Radicada en Hasparren. Fallece 2004 Ascain, Francia[1984]. Sin hijos.

VI.C. Sebastián Etchevers Ithurrart, n.26-01-1913 Temuco, fallece párvulo.

VI.D. Paulette Etchevers Ithurrart, n.24-11-1914 Labastide-Clairence, fallece 14-01-1939 a causa de tuberculosis pulmonar crónica en la chacra *Madrigal* de Talagante, sep. Cementerio General de Santiago[1985]. Soltera.

V.F. *Felix Etchevers Crouspeire*, n.17-06-1873 Hasparren[1986], fallece 22-01-1951 Hasparren. Casó 27-10-1910 Hasparren[1987] con (Marie) Joséphine Amestoy. Hijos:

En 1893 era cordonero en Chile. Llamado al servicio militar en el Regimiento N°53 de Infantería. Faltó al llamado del 16-11-1894. Convocado el 01-12-1894. Remiso el 01-06-1895. Remiso el 01-08-1900. Llamado con la Movilización General del 01-08-1914. Llegó al Cuerpo el 21-11-1914. Dado de baja el 24-12-1914 por "*bacillaxe pulmonaire*". Combatió contra Alemania del 21-11-1914 al 24-12-1914. El 28-10-1901 residente en Traiguén; el 04-06-1904 en Hasparren; el 22-05-1906 en Hasparren; el 19-11-1907 en Chile; el 25-06-1908 en Los Angeles; el 07-08-1909 en Hasparren, restaurant Claverie[1988].

VI.A. *Albert Jean-Baptiste Etchevers Amestoy*, nace 17-09-1911 Hasparren[1989], fallece 26-11-1979. Llegó a Chile en 1928. Residente en Chile[1990]. Empleado de comercio donde "Etchevers y Cía." en Curicó, c.c. Ginette Finck. Padres de 3 hijos.

1. Jean Paul Etchevers Finck, nace 18-03-1945, fallece 26-07-2003 Bayonne.

2. Michel Etchevers Finck, nace 10-09-1958. Casó con Laurence Flour. Profesor, radicado en Bayonne.

3. Bernard Etchevers Finck, n.05-04-1948, c1/c Martine Laurans; c2/c Sylvie Sabatier. Trabaja en computación, radicado en París.

VI.B. *Guillaume Etchevers Amestoy*, n.30-01-1914 Hasparren[1991]. Casó 05-11-1941 con Désirée Inchauspé, nace 15-04-1920 Bonnoc. Llegó a Chile en 1930 a trabajar como empleado de comercio a la casa "Teillería" en Talcahuano, llamado por su tío. En 1933 se instaló en Santiago donde fue comerciante en el Mercado Central. Luego fue a Curicó durante 3 años donde "Juan Etchevers y

[1983] www.geneafrance.com
[1984] www.geneafrance.com

[1985] Autorización de Sepultación. Cementerio General de Santiago.
[1986] Insc. Hasparren.
[1987] Insc. Hasparren.
[1988] Numéro matricule N°2495. Classe de mobilisation 1893.
[1989] Consulado.
[1990] Registres des Conseils de révision.
[1991] Consulado.

Cía.". Residente en Curicó[1992]. Regresó a Francia para hacer el servicio militar. Combatió en la segunda guerra mundial. Herido gravemente permaneció 2 años en el hospital. En 1950 trabajó en la fábrica de calzado en Bonloc y se instaló en 1954 en Hasparren. En 1977 cedió la fábrica a terceros. Radicados en Hasparren[1993]. Hijos:

Guillaume Etchevers Amestoy junto a su esposa y familia.

1. Danielle Etchevers Inchauspé, n.11-01-1944 Bayonne; c1/c Christophe Restau; c2/c Frank Dimaggio. Radicados en Anglet. Hijos:
a) Christophe Restau Etchevers, n.08-05-1966.
b) Alexia Dimaggio Etchevers, n.23-04-1980.

2. Gérard Etchevers Inchauspé, n.30-01-1945 Bayonne, c.c. Lysiane Guadaluppa. Radicados en Beaume, Francia. Sin hijos.

3. Marie José Etchevers Inchauspé, n.03-12-1948 Bayonne, c.c. Jean Mongour. Radicados en Hasparren. Hijos:
a) Beatrice Mongour Etchevers, n.26-02-1976 Bayonne.
b) Dominique Mongour Etchevers, n.23-03-1980 Bayonne.

4. Paul Etchevers Inchauspé, n.30-10-1950 Bayonne, c.c. Christine Franchineau. Hijos:
a) Romain Etchevers Franchineau, n. por 1977.

VI.C. *Paul Etchevers Amestoy*, n.1915 Hasparren, fall. 1929.

VI.D. *Jean Etchevers Amestoy*, n.1918 Hasparren, fall. 1965, c.c. Marie Salaberry. Hijos:

1. Felix Etchevers Salaberry, n.06-03-1946, c.c. Annie Lembeye. Radicados en Hasparren. Hijos:
a) Francis Etchevers Lembeye, n.05-05-1971.
b) Pantxika Etchevers Lembeye, n.15-08-1978.

2. Jean Marc Etchevers Salaberry, n.25-01-1950, c.c. Noeline Bacardatz. Radicado en Hasparren. Hijos:
a) Christophe Etchevers Bacardatz, n.02-07-1973.
b) Natalie Etchevers Bacardatz, n.17-07-1974.

3. Thérèse Etchevers Salaberry, n.05-02-1955, c.c. Jean Pierre Lassalle. Radicados en Isturitz. Hijos:
a) Jean Michel Lassalle Etchevers, n.12-02-1984.
b) Peyo Lassalle Etchevers, n.04-11-1987.

V.G. *Denis (Dionisio) Etchevers Crouspeire*, n.10-06-1875 Hasparren[1994], fallece 10-10-1969 Chillán, sep. Chillán. Casó 30-05-1904 Chillán con Benigna Luisa Quintana Burgos, n.30-12-1880 Chillán, fall. 10-08-1967 Chillán, sep. Chillán, hija de Santiago e Isabel.

Dionisio Etchevers Crouspeire

En 1895 era cordonero, residente en Chillán. Llamado al servicio militar en el Regimiento N°57 de Infantería. Faltó a la incorporación el 16-11-1896. Convocado el 01-12-1896. Remiso el 01-06-1897. Remiso el 02-04-1915. Borrado de la lista de remisos el 17-12-1915. Dado de baja el 15-12-1915 por "*varicocéle testiculaire gauche*", por decisión

[1992] Registres des Conseils de révision.
[1993] Entrevista a Guillaume Etchevers en Hasparren 2004.
[1994] Insc. Hasparren; Consulado.

del Cónsul de Francia en Santiago del 17-12-1915. El 03-06-1901 residente en Chillán[1995].

Llegó a Chile en 1892, y su primer trabajó fue en una firma de vascos franceses establecida en Concepción, llamada "Goyeneche y Cía.", dedicada a la importación y comercialización de abarrotes y mercería. Luego de unos años, se independizó e inicio sus propios negocios en el mismo rubro en la ciudad de Chillán.

Benigna Luisa Quintana

En el año 1906, constituyó con don Domingo Etcheberry la sociedad agrícola y ganadera "Etcheberry y Etchevers" que explotó, entre otros, los fundos Santa Rita, San José y La Cuesta. En el año 1910, en la liquidación de la sociedad, don Denis Etchevers C. se queda con el fundo La Cuesta y en los años posteriores compra los fundos Los Laureles, El Macal, El Cerrillo, Porvenir y Montenegro, todos ubicados en la provincia de Ñuble y en los cuales desarrolló una exitosa empresa agrícola y ganadera, llegando a ser uno de los mayores productores de trigo de la región y conformando un amplio plantel ganadero de raza normanda, importando directamente de Francia los ejemplares reproductores, lo que permitió el desarrollo y extensión de la ganadería con alta calidad genética en la zona. En el Criadero "Los Laureles" figuraron el toro "Missisipi", importado; toro "Marmaduque", hijo de toro y vaca importados; toro "Yanqui", hijo de toro y vaca importados; vaca "Donna", importada; vaquilla "La Pancha", hija de toro y vaca importados; vaquilla "Nerviosa".

En el año 1939, con motivo del devastador terremoto de Chillán, en su casa de habitación ubicada en la esquina de las calles Isabel Riquelme con Constitución, se dio acogida a importantes servicios públicos que debían seguir funcionando en la emergencia y se cedió, transitoriamente, parte del inmueble a la Corte de Apelaciones, que también había quedado con su edificio destruido.

Denis Etchevers Crouspeire y su señora, a su fallecimiento legaron su residencia a la beneficencia pública, para establecer en ella un hogar maternal que acogiera a mujeres de sectores rurales con sus hijos recién nacidos[1996].

Casa Etchevers en Chillán (1938), residencia de la familia Dionisio Etchevers y Benigna Quintana. El arquitecto fue Jorge Etchevers Quintana.

Miembro de la Junta de Caminos y delegado de la comuna de Pinto a la Junta Departamental. Perteneció al Club Ñuble, al Centro Español, al Club Comercial, del cual fue uno de sus fundadores, y al Cuerpo de Bomberos. Cooperador de las diversas instituciones de beneficencia[1997].

Se le cita en 1904 en Chillán[1998]. En 1925-26 se cita a como Agricultor en Chillán. Hijos:

VI.A. Laura Regina María Etchevers Quintana, n.25-04-1905 Chillán, fall. 1987 Chillán. Sin hijos.

VI.B. Dario Etchevers Quintana, n.1906, fallece joven.

[1995] Numéro matricule N°1263. Classe de mobilisation 1895.

[1996] Antecedentes proporcionados por el Sr. Renato de la Cerda Etchevers.

[1997] Navarro, op. cit.

[1998] Vega, 1904, op. cit.

VI.C. Dionisio Etchevers Quintana, n.13-08-1907 Chillán, fall. 1937, militar. Casó con Ester Ramírez, n.1902. Hijo:

1. Héctor (Raúl) Ramírez, n.15-08-1923. Casó con Abelina Mercedes (Tita) Carrasco Carrasco, n.10-09-1929. Radicados en El Rosal. Hijos:

a) (Gloria) Ester Ramírez Carrasco, n.10-09-1952, fall., c.c. Juan Riquelme. Hija:
a1) Gloria Alejandra Riquelme Ramírez, n.17-11-1978 Chillán.

b) (Jorge) Fernando Ramírez Carrasco, nace 25-06-1954 Pinto[1999]. Casó 02-03-1979 Chillán[2000] con Isabel Orfilia Osses Ramírez, nace 30-09-1957. Hijos:
b1) Jorge Javier Ramírez Osses, n.05-09-1979.
b2) Manuel Alejandro Ramírez Osses, n.30-12-1981.
b3) Marco Antonio Ramírez Osses, n.11-05-1983.
b4) Fernando Andrés Ramírez Osses, n.16-04-1992.

c) (Patricia) Margarita Ramírez Carrasco, nace 10-05-1956 Pinto[2001]. Casó 20-11-1979 Santiago[2002] con Jorge Enrique Leppe Rabah, nace 23-12-1946. Hijos:
c1) Michel Christopher Leppe Ramírez, n.12-07-1981.
c2) Cristián Aaron Leppe Ramírez, n.15-08-1982.
c3) Constanza Andrea Leppe Ramírez, n.09-05-1985.

d) (Sergio) Raúl Ramírez Carrasco, nace 25-08-1958 Pinto[2003]. Casó 25-04-1980 Pinto[2004] con María Patricia Bravo Carrasco, nace 13-03-1963. Hijos:
d1) Patricia Carolina Ramírez Bravo, n.17-10-1980.
d2) Sergio Esteban Ramírez Bravo, n.29-12-1981.
d3) Eliecer Neftalí Ramírez Bravo, n.24-05-1983.

e) (Jimena) del Carmen Ramírez Carrasco, n.07-10-1966. Religiosa.

VI.D. Juan (Jorge) Etchevers Quintana, nace 21-11-1908 Chillán, fallece 07-01-1993 Chillán[2005], sep. Chillán. Casó con Elisa Adelina Barra Salomone, nace 26-02-1909, fall. 02-11-2000 Santiago, hija de Víctor y Adelina. Hijos:

1. Jorge Dionisio Etchevers Barra, nace 01-01-1942 Chillán[2006]. Casó 31-01-1966 Chillán[2007] con Gloria Elizabeth Goijberg Rein, nace 21-05-1943. Casó con Claudia Hidalgo. Radicados en Texcoco, México. Hijos:

a) Françoise Chantal Etchevers Goijberg, n.17-11-1966, c.c. Armando Venado Gutiérrez. Radicados en San Bartolo, México. Hijos:
a1) (Rodrigo) Valente Venado Etchevers, n.26-11-1993 San Bartolo, México.
a2) María José Venado Etchevers, n.01-06-1996 San Bartolo, México.
a3) Camila (Andrea) Venado Etchevers, n.09-01-1999 San Bartolo, México.

b) Nicole Andrea Etchevers Goijberg, n.29-07-1970, c.c. Carlo Germán Chacón Verne. Radicados en México.

c) Juliette Denise Etchevers Goijberg, n.14-05-1980 México.

2. Paulette Etchevers Barra, nace 24-03-1943 Chillán[2008]. Casó 10-09-1969 Santiago[2009] con Eugenio de Marchena Guzmán, nace 06-05-1941. Radicados en Santiago. Hijos:

a) Juan (Cristóbal) de Marchena Etchevers, n.22-12-1970 Santiago, c.c. Verónica Duch Parot. Radicados en Santiago. Hijos.
a1) Juan Cristóbal de Marchena Duch, n.13-03-2002.
a2) Lourdes de Marchena Duch, n.03-05-2005.

b) Javiera de Marchena Etchevers, n.12-05-1972 Santiago, c1/c Felipe Jaramillo, c2/c Juan Cristóbal Vial. Radicados en Santiago. Hijos:
b1) Benito Jaramillo de Marchena, n.18-04-2001 Santiago.
b2) Blanquita Vial de Marchena, n.27-04-2005.

c) José (Pedro) de Marchena Etchevers, n.01-10-1973 Santiago.
d) Raimundo de Marchena Etchevers, n.12-08-1978 Santiago.

[1999] Insc. N°281, 1954 Pinto.
[2000] Insc. N°143, 1979 Chillán.
[2001] Insc. N°157, 1956 Pinto.
[2002] Insc. N°783, 1979 Universidad.
[2003] Insc. N°248, 1958 Pinto.
[2004] Insc. N°157, 1956 Pinto.
[2005] Insc. N°9, 1993 Chillán.
[2006] Insc. N°371, 1942 Chillán.
[2007] Insc. N°6, 1966 Chillán.
[2008] Insc. N°1.032, 1943 Chillán.
[2009] Insc. N°778, 1969 Universidad.

Arriba: Sergio, María Luisa, Jorge, Raquel, Gastón, Aída y Santiago Etchevers Quintana. Al medio: Isabel, Benigna Luisa Quintana, Dionisio Etchevers Crouspeire, Laura y Dionisio Etchevers Quintana. Abajo: Daniel y Carlos Etchevers Quintana.

3. Germaine Raquel Etchevers Barra, nace 09-06-1945 Chillán[2010]. Casó 04-08-1968 Chillán[2011] con Jorge Luis Quintana Jarpa, nace 07-06-1941, fallece, sep. Chillán. Radicados en Santiago. Hijos:

a) Jorge (Rafael) Quintana Etchevers, n.22-07-1972 Santiago, c.c. Constanza de la Barra Cañas.

b) María José Quintana Etchevers, n.12-10-1970 Santiago, c.c. Alberto Rencoret. Hijo:
b1) Martín Rencoret Quintana.

4. Victoria Etchevers Barra, fall. 14-04-1951, sep. Chillán.

VI.E. Gastón Etchevers Quintana, n.21-06-1910 Chillán, fallece 15-06-1981, sep. Chillán. Casó con María Mercedes Sylvia Mellado de la Fuente. Hijo:

1. Denis Gastón Etchevers Mellado, nace 20-07-1943 Chillán[2012], fallece 06-04-1995 Santiago[2013]. Sin hijos.

2. Sylviana Etchevers Mellado, nace 09-12-1945 Chillán[2014]. Casó 11-02-1969 Chillán[2015] con Guillermo Roberto O´Reilly Hurtado, nace 02-12-1939. Radicados en Santiago. Hijos:

a) Soledad O´Reilly Etchevers, n.25-06-1970, c.c. Antonio Gil. Hijos:
a1) Antonio Gil O´Reilly, n.11-12-1992 Santiago.
a2) María Jesús Gil O´Reilly, n.26-07-1994 Santiago.
a3) Soledad Gil O´Reilly, n.07-05-1996 Santiago.
a4) Sofía Gil O´Reilly, n.17-10-1997 Santiago.
b) Francisca O´Reilly Etchevers, n.13-11-1971, c.c. Marcello Corbo. Hijos:
b1) Isabella Corbo O´Reilly, n.09-05-2000 Santiago.
b2) Victtorio Corbo O´Reilly, n.12-10-2001 Santiago.

3. Luis (Alexis) Etchevers Mellado, nace 06-07-1947 Chillán[2016]. Casó 23-01-1982 Cañete[2017] con Loreto Antonia Reyes Aroca, nace 27-04-1961 Concepción, hija de José Reyes Molina y Josefina del Carmen Aroca. Hijos:

a) Gastón Etchevers Reyes, n.1983 Concepción.
b) Josefina Etchevers Reyes, n.1988 El Rosal.
c) Agustín Etchevers Reyes, n.1997 El Rosal.

4. María del Carmen Etchevers Mellado, nace 1963, fallece 27-06-1963 Santiago, sep. Cementerio General de Santiago[2018].

Mausoleo de la familia Etchevers Quintana en Chillán. El arquitecto fue Jorge Etchevers Quintana

VI.F. Raquel María Etchevers Quintana, n.15-09-1911 Chillán, fallece 24-11-1955, sep. Chillán. Casó con Fernando Morales Godoi; c2/c Gustavo

[2010] Insc. Nº1.559, 1945 Chillán.
[2011] Insc. Nº17, 1968 Chillán.
[2012] Insc. N°1.511, 1943 Chillán.
[2013] Insc. N°1.033, 1995 Independencia.
[2014] Insc. N°2.657, 1945 Chillán.
[2015] Insc. N°76, 1969 Chillán.
[2016] Insc. Nº1.588, 1947 Chillán.
[2017] Insc. Nº897, 1982 Iglesia Cañete. Insc. N°5, 1982 Cañete.
[2018] Autorización de Sepultación. Cementerio General de Santiago.

Bravo Zuñiga, n.06-01-1907 Lautaro, fall. 04-02-1982, sep. Chillán. Hijos:

1. Raquel Victoria Eugenia (Moy) Morales Etchevers, nace 26-09-1936 Concepción[2019]. Embajador en Honduras, M.M.RR.EE. de Chile (1990). Embajador en El Salvador, M.M.RR.EE. de Chile (2001). Casó 02-10-1964 Santiago[2020] con José Tohá González, n.06-02-1927 Chillán, fall. 15-03-1974 Santiago, hijo de José Tohá Soldevila y Brunilda González Monteagudo. Fue Ministro titular del Interior y de Defensa Nacional y subrogante de Interior y Relaciones Exteriores. Vice-Presidente de la República de Chile entre el 22 y el 24-07-1971 y entre el 21-08 y el 04-09-1971. Ambas dignidades en la adminitración del ex-Presidente de la República de Chile, Salvador Allende Gossens (1970 – 1973). Hijos:

a) Carolina Montserrat Tohá Morales, nace 12-05-1965 Santiago[2021]. Cientista política con un doctorado en la especialidad por la Universidad de Milán. Ditutada de la República por el distrito número 22: Santiago, para los períodos 2002-2006 y 2006-2010 en representación del Partido por la Democracia (PPD), con descendencia de Nolberto Arcid Salinas Rebolledo, n.25-03-1965 Coronel, hijo de Pedro Antonio Salinas Salinas y Teresa del Carmen Rebolledo Troncoso. Casó 28-11-2005 Santiago[2022] con Fulvio Fabrizio Rossi Ciocca, nace 30-09-1970 Iquique, hijo de Flavio Sergio Rossi Rossi y Angela Cristina Ciocca Gómez. Fulvio Rossi es médico cirujano, especialista en ortopedia y tramatología. Diputado de la República por el distrito número 2: Camiña, Colchane, Huara, Iquique, Pica y Pozo Almonte, para los períodos 2002-2006 y 2006-2010 en representación de la Concertación de Partidos por la Democracia en calidad de independiente. Hijos:
a1) Emilio Valente Salinas Tohá, n.05-11-1998 Santiago.
a2) Matilde Sofía Salinas Tohá, n.02-11-2002 Santiago.

b) José Fernando Tohá Morales, nace 02-08-1968 Santiago[2023]. Casó con Robin Lamp.

2. Gabriela Elena Bravo Etchevers, nace 21-07-1953. Casó 09-08-1976 Victoria[2024] con Rodrigo Antonio Carmona Alba, nace 12-06-1954 Los Angeles[2025], hijo de Gabriel Antonio David Carmona Francione y Sylvia Eliana Alba Bahamondes. Hijos:

a) Macarena Carmona Morales, n.05-05-1977.
b) Rodrigo Carmona Morales, n.24-07-1979.
c) María Gabriela Carmona Morales, n.26-07-1985.
d) Matías Carmona Morales, n.23-05-1991.

Viña Madrigal de Sebastián Etchevers. En la foto aparece Isabel Etchevers Quintana con su marido Jorge Colvin

VI.G. Luisa Isabel Etchevers Quintana, nace 24-10-1912 Chillán, fallece 1997 Santiago. Casó 05-02-1943 Chillán[2026] con Jorge Percy Colvin Andrade, nace 15-02-1912. Hijos:

1. Jorge Colvin Etchevers, nace 22-12-1947 Santiago[2027]. Sin hijos.

2. Peter Colvin Etchevers, n.10-08-1949 Santiago[2028], fallece 06-11-1996 Santiago[2029]. Casó 27- 04-1973 Calera de Tango[2030] con Diana María Georgina Montalva Moya, nace 23-04-1942. Hijos:

a) Jorge Andrés Colvin Montalva, nace 01-02-1974 Santiago[2031]. Casó 14-02-2015 Isla de Maipo[2032] com Lucía Elizabeth Sánchez Mallea, nace 12-06-1974.

VI.H. Santiago Etchevers Quintana, nace 16-01-1914 Chillán[2033], fallece 31-07-2000 Chillán[2034]. Casó con María Cristina Alberti Pérez. Casó 11-03-

[2019] Insc. Nº2.496, 1936 Concepción.
[2020] Insc. Nº98, 1964 Universidad.
[2021] Insc. Nº726, 1968 Universidad.
[2022] Insc. Nº912, 2005 Las Condes.
[2023] Insc. N°3.443 Universidad
[2024] Insc. N°121, 1976 Victoria.
[2025] Insc. N°1.009, 1954 Los Angeles.
[2026] Insc. N°53, 1943 Chillán.
[2027] Insc. N°227, 1948 San Isidro.
[2028] Insc. N°2.213, 1949 San Isidro.
[2029] Insc. N°2.595, 1996 Santiago.
[2030] Insc. N°36, 1973 Calera de Tango.
[2031] Insc. N°1.220, 1974 Universidad.
[2032] Insc. N°40, 2015 Isla de Maipo.
[2033] Insc. N°106, 1914 Chillán.
[2034] Insc. N°478, 2000 Chillán.

1944 Chillán[2035] con Ivonne María Cazenave Velilla, nace 16-04-1926 Chillán, hija de Leon François Cazenave, n.28-06-1855 Labenne, fall. 28-01-1842 Chillán y Reveca Covadonga Velilla, n.19-06-1899, fall. 22-07-1970 Chillán. Hijos:

1. María Sonia del Carmen Etchevers Alberti, nace 09-02-1940 Santa Cruz (hija de María Cristina Alberti Pérez)[2036]. Casó 22-08-1974 (divorcio 24-04-1981) Santa Cruz[2037] con Enrique Melitón Rodríguez Cubillos, nace 02-10-1928. Hija:
a) Javiera Rodríguez Etchevers, n.22-02-1974, c.c. Francisco Urzúa. Hijo:
a1) Francisco Javier Urzúa Rodríguez, n.10-08-1995 Santa Cruz.

2. Santiago León Etchevers Cazenave, n.18-02-1945 Chillán[2038]. Casó con Margaret Mary (Peggy) Young Wise, n.08-11-1948 Long Beach. Hijos:
a) Marc Alain Etchevers Young, n.18-03-1984 Redmond.
b) Maialen Marie Etchevers Young, n.22-09-1990 Redmond.

3. Etienne Denis Etchevers Cazenave, nace 03-08-1946 Chillán[2039]. Sin hijos.

4. Vivian Etchevers Cazenave, nace 01-04-1948 Chillán[2040]. Casó con Francesco Giovine, n.10-03-1922 Turin.

5. Michel Etchevers Cazenave, nace 18-11-1949 Chillán[2041]. Casó 14-09-1972 Santiago[2042] con María Gabriela Urrejola Dávila, nace 08-11-1952. Hijos:
a) Michèle Etchevers Urrejola, n.27-04-1974 Santiago.
b) André Etchevers Urrejola, n.05-01-1990 Santiago.

6. Ivonne Marie Etchevers Cazenave, nace 08-02-1953 Chillán[2043]. Casó 15-04-1976 Santiago[2044] con Alejandro Salvador Atanacio Giacomán, nace 05-11-1946. Casó con Harald Baugarten. Hijos:
a) Alejandro Selim Atanacio Etchevers, nace 21-04-1977 Santiago[2045]. Soltero.
b) María José Atanacio Etchevers, nace 07-11-1980 Santiago[2046]. Casó 25-04-2009 Santiago[2047] con Andrés Gonzalo Farías Caballero, nace 17-09-1973.

VI.I. Sergio Etchevers Quintana, nace 28-07-1916 Chillán, fallece 13-09-1982 Chillán[2048], sep. Chillán. Casó con Lucia Elena Puga Chaparro. Casó con María Elena Gertner, escritora. Casó 29-07-1969 San Antonio[2049] con Marina del Carmen Mendoza Cerda, nace 17-09-1947. Hijos:

1. Sergio Etchevers Puga, nace 11-08-1950 Santiago[2050]. Casó 20-10-1973 (divorcio 06-05-2013) San Fernando[2051] con Gladys Mafalda Salas López, nace 29-06-1954. Casó con Paula Jara, n.27-08-1967. Hijos:

a) Sergio Etchevers Salas, n.31-10-1974.
b) Alejandro Etchevers Salas, n.05-03-1976.
c) Marie Denine Etchevers Salas, n.04-08-1984.
d) Joaquín Etchevers Jara, n.09-04-1996.

2. Juan Javier Pestey Etchevers Mendoza, nace 24-04-1965 Chillán[2052]. Casó 23-05-1990 Santiago[2053] con María Eugenia Lorena de Lourdes Dabadie Vergara, nace 10-08-1965 Santiago[2054], hija de Cristóbal Jorge de Lourses Dabadie Hernández y Josefina Eloisa Vergara Barrera. Hijos:

a) María Constanza Etchevers Abadie, n.04-11-1990.
b) Javier Etchevers Abadie, n.27-07-1995.
c) Maximiliano Etchevers Abadie, n.05-1998.

3. Juan Mauricio Etchevers Mendoza, nace 08-10-1967 Chillán[2055]. Soltero.

4. María Antonieta Etchevers Mendoza, nace 25-11-1969 Chillán[2056]. Casó 21-12-2001 Santiago[2057] con Edgardo Gabriel Palma Waldron, nace 29-09-1970.

[2035] Insc. N°85, 1944 Chillán.
[2036] Insc. N°508, 1952 Santa Cruz.
[2037] Insc. N°101, 1974 Santa Cruz.
[2038] Insc. N°666, 1965 Chillán.
[2039] Insc. N°1.658, 1946 Chillán.
[2040] Insc. N°912, 1948 Chillán.
[2041] Insc. N°2.655, 1949 Chillán.
[2042] Insc. N°1.775, 1972 Ñuñoa.
[2043] Insc. N°986, 1953 Chillán.
[2044] Insc. N°41, 1976 Ñuñoa.
[2045] Insc. N°1.969, 1977 Universidad.
[2046] Insc. N°4.123, 1980 Universidad.
[2047] Insc. N°311, 2009 Providencia.
[2048] Insc. N°292, 1982 Chillán.
[2049] Insc. N°235, 1969 San Antonio.
[2050] Insc. N°6.130, 1951 Moneda.
[2051] Insc. N°334, 1973 San Fernando.
[2052] Insc. N°666, 1965 Chillán.
[2053] Insc. N°6.130, 1951 Moneda.
[2054] Insc. N°5.570, 1965 Moneda.
[2055] Insc. N°750, 1969 Chillán.
[2056] Insc. N°374, 1970 Chillán.
[2057] Insc. N°735, 2001 Providencia.

5. José Miguel Etchevers Mendoza, nace 27-10-1971 Cerro Negro[2058]. Soltero.

6. Víctor Hugo Etchevers Mendoza, nace 28-01-1973 Chillán[2059]. Soltero.

VI.J. María Luisa Etchevers Quintana, nace 09-12-1917 Chillán[2060], fallece 18-01-2009 Santiago[2061]. Casó 29-03-1941 Chillán[2062] con Francisco Leonel Orellana Lillo, nace 17-09-1910. Hijos:

1. María Isabel Orellana Etchevers, nace 07-07-1942 Viña del Mar[2063]. Casó 20-02-1969 Santiago[2064] con Patricio José de Groote Pérez, nace 19-11-1943. Hijos:

a) Patricio Andrés de Groote Orellana, nace 02-01-1970 Santiago[2065]. Casó 01-03-2012 Santiago[2066] con María José de la Barra Cañas, nace 24-01-1981.
b) Paulina de Groote Orellana, nace 11-02-1971 Santiago[2067]. Casó 08-03-1997 (divorcio 03-07-2013) Santiago[2068] con Jorge Mario Arancibia Henríquez, nace 04-12-1969. Hijos:
b1) Florencia Arancibia de Groote, n.2000.
b2) Tomás Arancibia de Groote, n.2001.
c) Luis Felipe de Groote Orellana, nace 06-07-1976 Santiago[2069]. Casó 27-10-2006 Santiago[2070] con María Jesús Daire Cisternas, nace 01-07-1980.

2. Leonel Ernesto Orellana Etchevers, nace 01-01-1949 Santiago[2071]. Casó 27-06-1974 Santiago[2072] con Lucía Apolonia Rebolledo Contreras, nace 20-06-1950. Hijos:

a) Francisco Orellana Rebolledo, n.05-02-1979.
b) Cristóbal Orellana Rebolledo, n.17-04-1983.
c) María Luisa Orellana Rebolledo, n.15-09-1984.

3. Eugenia Orellana Etchevers, nace 26-09-1945 Valparaíso[2073]. Casó 22-01-1981 Santiago[2074] con Alfonso Luis Leonidas Bravo Valdivieso, nace 10-12-1931. Hijos:

a) Eugenia Bravo Orellana, n.11-12-1973, c.c. Felipe Navarrete. Hijos.
a1) Felipe Navarrete Bravo, n.17-12-1999.
a2) Antonia Eugenia Navarrete Bravo, n.29-03-2003.
b) María de los Angeles Bravo Orellana, n.06-04-1977 Santiago.
c) María Elisa Bravo Orellana, n.13-05-1980 Santiago.
d) Leonidas Bravo Orellana, n.13-05-1980 Santiago.

4. Eduardo Enrique Orellana Etchevers, nace 06-07-1951 Santiago[2075]. Casó 23-05-1980 (divorcio 31-01-2013) Santiago[2076] con María del Carmen Varela Larson, nace 24-02-1953. Hijos:
a) Rodrigo Orellana Varela, n.17-06-1981.
b) Matías Orellana Varela, n.24-12-1982.
c) Sebastián Orellana Varela, n.24-06-1989.

VI.K. Aida Etchevers Quintana, nace 28-03-1920 Chillán[2077], fallece 31-05-2009 Santiago[2078]. Casó 14-10-1949 Chillán[2079] con Eduardo Renato Antonio de la Cerda Lobos, nace 30-05-1924. Padres de:

[2058] Insc. N°139, 1971 Cerro Negro.
[2059] Insc. N°400, 1973 Chillán.
[2060] Insc. N°25, 1918 Chillán.
[2061] Insc. N°130, 2009 Providencia.
[2062] Insc. N°129, 1941 Chillán.
[2063] Insc. N°1.022, 1942 Viña del Mar.
[2064] Insc. N°114, 1969 Las Condes.
[2065] Insc. N°130, 1970 Universidad.
[2066] Insc. N°160, 2012 Vitacura.
[2067] Insc. N°1.581, 1971 Universidad.
[2068] Insc. N°103, 1997 Vitacura.
[2069] Insc. N°2.736, 1976 Universidad.
[2070] Insc. N°582, 2006 Vitacura.
[2071] Insc. N°186, 1949 San Isidro.
[2072] Insc. N°529, 1974 Providencia.
[2073] Insc. N°3.933, 1945 El Almendral.
[2074] Insc. N°87, 1981 Las Condes.
[2075] Insc. N°1.362, 1951 San Isidro.
[2076] Insc. N°959, 1980 Ñuñoa.
[2077] Insc. N°575, 1920 Chillán.
[2078] Insc. N°209, 2009 Vitacura.
[2079] Insc. N°372, 1949 Chillán.

Aida Etchevers Quintana.
Reina de la uva de Ñuble

1. Renato Guillermo de la Cerda Etchevers, nace 25-07-1950 Chillán[2080]. Abogado, Superintendente de Seguridad Social durante el Gobierno del General Augusto Pinochet. Casó 11-09-1972 Santiago[2081] con María del Pilar Undurraga Costabal, nace 21-03-1952. Hijos:

a) Javiera de la Cerda Undurraga, n.16-10-1973, c.c. Francisco de la Maza Chadwick, alcalde de Las Condes. Hijos.
a1) Javiera de la Maza de la Cerda, n.09-01-2002.
a2) Manuel de la Maza de la Cerda, n.04-06-2003.
a3) Rosa de la Maza de la Cerda, n.18-04-2005.
b) Margarita de la Cerda Undurraga, n.21-02-1979, c.c. Rodrigo Prado Romaní. Hija.
b1) Matilde Prado de la Cerda.
c) Renato Ignacio de la Cerda Undurraga, n.29-06-1989.

2. María Soledad de la Cerda Etchevers, nace 29-09-1951 Santiago[2082]. Casó con Guillermo Capdevila Abatte. Casó 15-01-1982 Santiago[2083] con Raúl Justo Pastor Mezzano Mandriaza, nace 27-12-1950. Hijos:

a) Constanza Capdevila de la Cerda, n.31-03-1975, c.c. Paolo Celle Traverso. Hijos:
a1) Camila Celle Capdevila, n.22-08-2001.
a2) Cristóbal Celle Capdevila, n.07-08-2003.
b) Raúl Andrés Mezzano de la Cerda, n.19-09-1982.
c) Joaquín Mezzano de la Cerda, n.05-07-1983, fall. 02-10-2001, sep. Santiago.

3. Dionisio Oscar de la Cerda Etchevers, nace 11-03-1953 Talca[2084]. Casó 22-10-1975 Santiago[2085] con María Eugenia Olivos Infante, nace 06-09-1952. Hijos:
a) María Eugenia de la Cerda Olivos, n.30-07-1977, fall. 22-02-2000, sep. Santiago.
b) Dionisio de la Cerda Olivos, n. por 1979.
c) Cristóbal de la Cerda Olivos, n. por 1980.

4. Gonzalo Luis de la Cerda Etchevers, nace 06-05-1954 Talca[2086]. Casó 04-05-1972 Santiago[2087] con Adriana Alicia Otto Villa, nace 01-06-1954. Hijos:

a) Gonzalo Arturo de la Cerda Otto, n.11-05-1973, c.c. Denise Le Moigne. Hijo:
a1) Gonzalo Felipe de la Cerda Le Moigne, n.06-01-2000.
b) Nicolás de la Cerda Otto, n.24-05-1978, c.c. Macarena Abarca Esparza.
c) Javier de la Cerda Otto, n.08-08-1988.
d) Valentina de la Cerda Otto, n.08-10-1990.

5. Aída Alejandra de la Cerda Etchevers, nace 03-03-1959 Chillán[2088]. Casó con Fernando Gualda. Casó 11-11-2011 Victoria[2089] con Manuel Antonio Bozo Díaz, nace 17-12-1955. Hijos:

a) Alejandra Micaela Gualda de la Cerda, n.13-01-1981.
b) Fernando José Gualda de la Cerda, n.13-01-1983.
c) Agustín Maximiliano Gualda de la Cerda, n.23-08-1988.

VI.L. Carlos Etchevers Quintana, n.06-08-1921 Chillán, fallece 23-08-1955, sep. Chillán. Casó con Flor María Núñez. Casó con Yolanda Barrientos Barría. Hijos:

1. Manuel Denis Etchevers Barrientos, nace 22-11-1947 Viña del Mar[2090]. Casó 10-03-1973 Castro[2091]

[2080] Insc. N°1.540, 1950 Chillán.
[2081] Insc. N°790, 1972 Providencia.
[2082] Insc. N°1.803, 1951 San Isidro.
[2083] Insc. N°94, 1982 Las Condes.
[2084] Insc. N°609, 1953 Talca.
[2085] Insc. N°1.803, 1951 San Isidro.
[2086] Insc. N°1.212, 1954 Talca.
[2087] Insc. N°405, 1972 Providencia.
[2088] Insc. N°953, 1959 Chillán.
[2089] Insc. N°100, 2011 Victoria.
[2090] Insc. N°2.831, 1948 Viña del Mar.
[2091] Insc. N°38, 1973 Castro.

con Begoña María Mercedes Mallagaray Vargas, nace 09-06-1952. Hijos:

a) Pablo Etchevers Mallagaray, n.13-02-1974.
b) Francisco Etchevers Mallagaray, n.13-02-1978.

2. Carlos Alberto Etchevers Barrientos, nace 09-10-1948 Castro[2092]. Casó 27-09-1969 Pinto[2093] con Gabriela Adriana Sepúlveda Bobadilla, nace 20-09-1946. Casó con Lilia Lourdes Pérez. Hijos:

a) Carlos Francisco Etchevers Sepúlveda, n.22-07-1970, c1/c Angrid Machuca, c2/c Evelin Arredondo, c3/c Caitan West. Hijos.
a1) Paola Etchevers Machuca, n.29-12-1987.
a2) Elizabeth Etchevers Arredondo, n.27-01-1991.
b) Cristián Denis Etchevers Sepúlveda, n.09-08-1978, c.c. María Gabriela Parra.
c) Carlos Alberto Etchevers Pérez, n.12-03-1985.

3. Jorge Fernando Etchevers Barrientos, nace 25-07-1950 Castro[2094]. Casó 03-03-1973 Pemuco[2095] con María Eugenia Flores Aguilera, nace 10-01-1951. Hijos:
a) Jorge Gerardo Etchevers Flores, n.12-12-1974.
b) Claudio Etchevers Flores, n.03-03-1977.

VI.M. Luis Daniel Etchevers Quintana, nace 24-08-1927 Chillán[2096], fallece 06-07-2008 Chillán[2097]. Casó con Olga Mireya Mutis Carrasco. Casó 10-10-1964 Chillán[2098] con Laura Graciela Benavente Medel, nace 31-08-1942. Hijos:

1. Jean Daniel Etchevers Mutis, n.30-05-1951 Chillán[2099]. Casó con Sonia Vargas. Casó con Laura Font. Hijos:
a) Daniel Etchevers Vargas.
b) Pia Etchevers Font, n. por 1983.
c) Daniela Etchevers Font, n. por 1988.

2. Mireya Maider Etchevers Mutis, nace 11-05-1952 Chillán[2100]. Casó con Ayrton Fausto. Casó con Sergio Rodríguez. Hijos:
a) María José Fausto Etchevers, n. por 1979.
b) Natalia Rodríguez Etchevers, n. por 1985.

3. Pierre Denis Etchevers Mutis, nace 07-11-1958 Chillán[2101]. Casó 26-12-1983 Santiago[2102] con Mireya del Carmen Bravo Aguila, nace 11-11-1965. Hijo:
a) Pascal Etchevers Bravo, n.06-05-1988.

4. Marcelo Enrique Etchevers Benavente, nace 31-01-1966 Chillán[2103]. Casó 06-05-2004 Chillán[2104] con Verónica Luz del Carmen Suárez Contreras, nace 10-07-1964. Hija:
a) Daniela Etchevers Suárez, n.03-01-1993.

5. Christian Andrés Etchevers Benavente, nace 12-03-1969 Chillán[2105]. Casó con Ingrid Cáceres. Casó 15-11-2013 Chillán[2106] con Claudia Alejandra Lahsen del Pino, nace 11-05-1980. Hijo:
a) Sebastián Andrés Etchevers Cáceres, n.23-02-1998.

V.H. *Marie Baptiste Etchevers Crouspeire*, n.23-12-1876 Hasparren[2107]. Murió joven en Hasparren.

V.I. *Salvat Etchevers Crouspeire*, n.03-06-1879 Hasparren[2108], fallece 17-08-1959 Labastide-Clairence. Casó con Amanda Etchart. Militar. Unico hijo que no fue nunca a Chile. Hijos:

Se presentó como voluntario para hacer el servicio militar por 5 años el 01-06-1899. Llegó al Cuerpo el 06-06-1899. Soldado de Segunda Clase. Transferido al Regimiento Colonial N°16. Sargento Mayor. Pasó al Batallón N°35 el 04-03-1919. Desmobilizado el 25-03-1919. Se retiró a Hasparren. Hizo las siguientes campañas: En el Cuerpo de China del 15-07-1900 al 27-07-1903; Annam del 01-12-1904 al 23-02-1907. En Maruecos Occidental del 30-04-1911 al 12-05-1913; en Tonkin del 02-04-1914 al 31-03-1915; contra Alemania del 01-04-1915 añ 25-03-1919. Condecorado "*Médaille de Chine 1900-1901*"[2109].

VI.A. Jean Etchevers Etchart, n.09-09-1920, fall. 24-02-1981. Casó con Georgette Darritchon. Hijos:

1. Claude Etchevers Darritchon, n.04-07-1952, c.c. Christine Tauzin. Casado. Realizó sus estudios en España. Radicados en Arbonne.

[2092] Insc. N°392, 1948 Castro.
[2093] Insc. N°43, 1969 Pinto.
[2094] Insc. N°290, 1950 Castro.
[2095] Insc. N°11, 1973 Pemuco.
[2096] Insc. N°1.576, 1927 Chillán.
[2097] Insc. N°665, 2008 Chillán.
[2098] Insc. N°47, 1964 Chillán.
[2099] Insc. N°1.111, 1951 Chillán.
[2100] Insc. N°1.112, 1952 Chillán.
[2101] Insc. N°3.393, 1958 Chillán.
[2102] Insc. N°651, 1983 Portales.
[2103] Insc. N°258, 1966 Chillán.
[2104] Insc. N°371, 2004 Chillán.
[2105] Insc. N°490, 1969 Chillán.
[2106] Insc. N°510, 2013 Chillán.
[2107] Insc. Hasparren.
[2108] Insc. Hasparren.
[2109] Numéro matricule N°983. Classe de mobilisation 1898.

2. Chantal Etchevers Darritchon, n.05-12-1953, c.c. Bernard Lataste. Radicados en Anglet.
3. Anne-Marie Etchevers Darritchon, n.01-09-1957, c.c. Philippe Bolajuzon.

VI.B. Albert Etchevers Etchart, n.27-09-1921 Labastide-Clairence, c.c. Henriette Doyhenard. Residente en Labastide-Clairence. Hijos:

1. Elisabeth Etchevers Doyhenard, n.10-11-1950 París, profesora de matemáticas, casó 09-04-1983 Bordeaux con Pierre Bécaud. Radicados en Saintes.

2. Marie France Etchevers Doyhenard, n.08-05-1952 Cayenne, profesora de inglés, casó 09-12-1977 Bordeaux con Eric Dalbiez. Radicados en París.

3. Jean Pierre Etchevers Doyhenard, n.06-06-1955 Rabat, cirujano, c.c. Michèle Romero. Radicados cerca de Bordeaux.

VI.C. Claude Etchevers Etchart, n.19-02-1924, falleció en 1944 en la II Guerra Mundial. Sin hijos.

V.J. *Pierre Etchevers Crouspeire*, n.23-06-1884 Hasparren[2110], fallece 1956.

En 1904 era empleado de comercio. Llamado al servicio militar en el Regimiento N°49 de Infantería. Remiso el 01-05-1906. Amnistiado el 09-06-1915. Dado de baja por "*emphyséme pulmonaire conssientif á l´asthme*" por decisión del Cónsul de Francia en Valparaíso del 14-12-1915[2111].

En 1905 se cita a Pedro Etchevers como Comerciante por mayor de alcohol en Chillán. Comerciante en Los Angeles. Sin hijos.

Pierre Etchevers Crouspeire

FAMILIA 2

I. *Jean Etchevers*, fallece 08-01-1904, sep. Temuco. Se le cita en 1904 en Temuco[2112].

FAMILIA 3

I. *Dominique Etchevers*, c.c. Dominiquette Catil; padres de:

II. *Pierre Etchevers Catil*, n.1800 Saint-Esteben, fall. 26-03-1854 Hasparren, domiciliados en Hasparren. Casó 09-06-1829 Hasparren[2113] con Catherine Baccardats, costurera, n.1804 Ayherre, fall. 05-04-1864 Hasparren, hija de Pierre Baccardats y Gratienne Etchechoury; padres de:

III. *Guillaume Etchevers Baccardats*, n. por 1834, domiciliado en Hasparren. Casó 23-11-1864 Hasparren[2114] con Marie Bordato, n. por 1835 Hasparren, hija de Marie Bordato. En 1890 residentes en Hasparren; padres de:

IV.A *Bernard Etchevers Bordato*, n.13-02-1867 en la casa *Athienecoborda* de Hasparren[2115].

Se le cita soltero en el censo de los franceses en Chile en 1886. Encargado en Concepción en 1886.

IV.B *Charles Etchevers Bordato*, n.03-01-1870 Hasparren.

En 1890 agricultor en Hasparren.Condenado el 01-10-1891 por el Tribunal correccional de Bayonne a dos años de prisión y 16 francos por el delito de

[2110] Insc. Hasparren; Consulado.
[2111] Numéro matricule N°911. Classe de mobilisation 1904.
[2112] Vega, 1904, op. cit.
[2113] Insc. Pág. 253 Hasparren.
[2114] Insc. Pág. 396 Hasparren.
[2115] Insc. Nº20, 1867 Hasparren.

robo en el campo. Llamado al servicio militar en el Batallón N°5 de Infantería liviana de Africa. Faltó a la convocatoria del 24-11-1891. Remiso el 10-02-1892. Llamado con la Movilización General del 01-08-1914[2116].

■ ETCHEVESTE (ETCHEBESTE)

Etimología : **beste, bertze + etxe, etxe + bertze + (a)** : La otra casa.

I. *François Antoine Grégoire Etcheveste*, fallece antes de 1887, c.c. Marie Irady, fallece antes de 1897. En 1887 con domicilio en Urrugne. Padres de:

II.A. *Jean Etcheveste Irady*, n.13-03-1867 Urrugne. En 1893 empleado de comercio en Chile.

En 1887 era empleado de comercio, residente en Chile. Llamado al servicio militar en el Regimiento de Infantería de Bayonne. Eximido por el Artículo N°217 del 28-12-1895. Pasa a la reserva del Regimiento N°142 de Infantería[2117].

II.B. *Bernard Etcheveste Irady*, n.26-04-1877 Urrugne[2118].

En 1897 era empleado de comercio, residente en Chile. Llamado al servicio militar con la Mobilización General del 01-08-1914. No se presentó en los plazos. Remiso el 25-03-1915[2119].

■ EXUPERE

Etimología: Apellido francés. Antiguo nombre de bautismo, representa el nombre latín *Exuperus*[2120].

I. *Baptiste Exupere*, nace 1770, agricultor domiciiado en Luxe-Sumberraute, y de Marie Inhury, nace 1794. Padres de:

1. Jacques Exupére, nace 1827 Luxe-Sumberraute[2121].
2. Pierre Exupére, (sigue en II).

II. *Pierre Exupere*, nace 1829 Luxe-Sumberraute, residente en Masparraute. Casó 01-02-1860 Larresorre[2122] con Catherine Ithurbide, nace 1829 Larressore, fallece 14-01-1876 Biarritz, hija de Jean Ithurbide, de 66 años, barquero y Marie Halty, de 66 años. En 1884 residentes en Bayonne. Padres de:

III.A. *Jean Baptiste Exupere Dithurbide*, n.18-06-1862 Bayonne. En 1897 comerciante en Biarritz. Casó 04-11-1897 Biarritz[2123] con Gracieuse Désiré Berhouet, nace 03-06-1873 Biarritz, hija de Jean Berhouet, comerciante de madera y Magdeleine Etcheverry, (ver Etcheverry).

En 1882 comerciante de novedades en Bayonne[2124]. En 1882 era comerciante de novedades en Bayonne. Llamado al servicio militar en el Regimiento N°57 de Infantería. Se enroló como voluntario el 27-03-1883. Recibió un Certificado de buena conducta[2125].

III.B. *Jean-Pierre (Eugéne) Exupere Dithurbide*, n.13-07-1863 Bayonne.

En 1883 era empleado de comercio en Bayonne. Eximido del servicio militar. Fue llamado el 27-08-1892 al Regimiento de Infantería de Bayonne. Remiso el 27-02-1893. Nuevamente remiso el 24-12-1909. El 10-11-1889 residente en Chile[2126].

Llegó a Chile este distinguido comerciante francés radicándose en la ciudad de Ovalle el año 1889, y desde esta fecha actuó con todo éxito dentro de las actividades comerciales e industriales de esa ciudad.
En los primeros años de su estada en nuestro país el señor Exupere ocupó importantes puestos dentro de las actividades comerciales, hasta el año de 1905 que se estableció por su cuenta en la ciudad de Ovalle con un negocio de compra y venta de frutos del país y representaciones en general.
Contaba además, con la representación de varias compañías de seguros, tales como "La Phoenix", "La Vasconia", etc.
Se dedicó también al corretaje de cueros vacunos y de cabras, y a la compra y venta de lanas y otros productos nacionales.
Propietario y gerente de la Empresa Chilena de Teléfonos, cuyos importantes servicios se

[2116] Numéro matricule N°1060. Classe de mobilisation 1890.
[2117] Numéro matricule N°1661. Classe de mobilisation 1887.
[2118] Numéro matricule N°527. Classe de mobilisation 1897.
[2119] Numéro matricule N°527. Classe de mobilisation 1897.
[2120] Morlet, op.cit.
[2121] Gen&O.
[2122] Insc. N°1, 1860 Larressore. AD64 1689-1890, pág. 1538/1947.
[2123] Insc. N°74, 1897 Biarritz. AD64 1893-1902 pág. 210/479.
[2124] ADPA
[2125] Numéro matricule N°817. Classe de mobilisation 1882.
[2126] Numéro matricule N°917. Classe de mobilisation 1883.

desarrollaban en las ciudades de Ovalle, Combarbalá, Tongoy y pueblos intermedios.
Delegado del Consulado de Francia de Coquimbo, en Ovalle, ocupando, por lo demás, una situación destacada dentro de la colonia francesa de la provincia, donde gozó de gran prestigio y autoridad. Se le cita en 1904 en Coquimbo[2127].

III.C. *Charles Exupere Dithurbide*, n.02-11-1864 Bayonne. Llamado al servicio militar en el Regimiento N°18 de Infantería. Recibió un Certificado de buena conducta[2128].

■ EYHERALDE

Etimología: **eihera, iara, igara, igera + (a)lde**: Del lado del molino.

I. *Michel Eyheralde*, fallece 09-12-1874 Saint-Jean-le-Vieux, c.c. Catherine Iribarne, nace 1811. Con domicilio en Saint-Jean-le-Vieux. Padres de :

II. *Domingo Eyheralde*, nace 24-03-1852 Saint-Jean-le-Vieux, molinero en Cambo. Casó 24-10-1885 Cambo[2129] con Marianne Marialuz, nace 11-02-1863 Sare, hija de Benito Antonio Maraluz, de 63 años, agricultor y Gratienne Zamora, de 56 años, domiciliados en Sare. En 1909 residentes en Cambo. Padres de:

III.A. *Luise Eyheralde Marialuz*, permaneció en Cambo-les-Bains. Falleció durante la primera mitad de la década de los cincuenta. Casada con Carriconde, sin dejar descendencia[2130].

III.B. *Henri Eyheralde Marialuz*, n.09-08-1889 Cambo-les-Bains[2131], sep. Valdivia.

En 1909 era empleado de comercio en Collipulli. Llamado al servicio militar en el Regimiento N°12 de Infantería. Remiso el 04-05-1911. Borrado de la lista de remisos el 01-06-1949[2132].

Se embarcó el 30 de agosto de 1908 en el puerto de La Pallice-Rochelle a bordo del barco Orcoma de la PSNCo con destino a Coronel. Empleado de comercio, residente en Cambo[2133]. Arribado el 09-10-1908 a Valdivia, tentado por conocidos o por la "Casa Comercial Francesa" vinculada a vascos en esa localidad. Casó 04-09-1919 Valdivia[2134] con Zoraida Frías Rodríguez, n.05-05-1890 Petorca, fallecida por 1968, sep. Santiago, hija del Juez de Policía Local de Valdivia.

Don Enrique, vivió siempre en la ciudad de Valdivia, ejerciendo desde 1945 la actividad de Ajustador de Seguros para nuestro mercado local. Sólo se traslada a Santiago como consecuencia de su enfermedad terminal de tipo diabética a principios de 1966, falleciendo ese mismo año. Se encuentra enterrado en Valdivia junto a su hermano. Hijos:

IV.A. Enrique (René) Eyheralde Frías, n.04-05-1921 Valdivia, fallecido el 24-08-1980 Santiago. Trasladado a la capital Santiago, se casa el 22-11-1949 Santiago[2135] con Lucy del Carmen Gómez Toro, nace 22-10-1927, hija de Roberto Gómez Ugarte, cirujano dentista, nacido por 1894 en San Bernardo, fallece 08-07-1950, casado con Raquel Toro Arriagada.

Arquitecto de Profesión, inició en la ciudad de Bogotá Colombia, una brillante carrera profesional internacional como Asesor en Vivienda Rural (Colombia 1951 - 1957 y Nueva Delhi - India, 1958 - 1962). Hijos:

1. René Ignacio Eyheralde Gómez, n.01-09-1950 Santiago[2136]. Casado en primeras nupcias en 09-1973 con Isabel Margarita Veloso Aguayo, nacida 27-09-1952 Santiago[2137], hija de Fernando Veloso Rosa y Adriana Ester Aguayo Salvo, (casada en segundas nupcias 02-06-1979 Santiago con Erling Mortensen, nacido 31-07-1942).

Casado en segundas nupcias el 13-09-1979 Santiago[2138] (divorcio 21-11-2011) con María Teresa Ayun Fábregas Herreros, nace 13-04-1945 Temuco[2139], hija de Luis Guillermo Sebastián Fabregas Moren y Graciela del Carmen Herreros Hevia.

Ajustador de Seguros, siguiendo con la oficina que inició en Valdivia su abuelo y que por algún tiempo

[2127] Escobar, Aníbal. Anuario de la Colonia Francesa de Chile 1925-26.
[2128] Numéro matricule N°1841. Classe de mobilisation 1884.
[2129] GHFPBAM. Insc. N°12, 1885 Cambo. AD64 1853-1892 Pág. 732/864.
[2130] Antecedentes proporcionados por el Sr. René Eyheralde Gómez.
[2131] Consulado.
[2132] Numéro matricule N°888. Classe de mobilisation 1909.
[2133] AD17, Lista embarque 5M2/3.
[2134] Iglesia Valdivia Libro IX Matrimonios, foja 389.
[2135] Insc. N°1.167, 1949 Estación.
[2136] Insc. N°1.822, 1950 San Isidro.
[2137] Insc. N°2.326, 1952 Recoleta.
[2138] Insc. N°888, 1979 Las Condes.
[2139] Insc. N°1.208, 1945 Temuco.

tuvo a cargo su padre tras su regreso a Chile y fallecer don Enrique.
Casó en terceras nupcias 30-01-2014 Santiago[2140] con Eleonora Gioconda Pesce Harcha, nace 18-11-1957. Hijos:

a) Ignacio Andrés Eyheralde Veloso, n.29-07-1975 Santiago[2141]. Reside en Nothingham-UK, c.c. Chris Joiner. Hija:
a1) Marisa Eyheralde Joiner, n.2000.

b) Tomás Humberto Eyheralde Fábregas, n.29-04-1980 Santiago[2142]. Casó 11-11-2010 Santiago[2143] con Pía Magdalena Morgado Gardeweg, nace 26-11-1982.

c) María Soledad Eyheralde Fábregas, n.31-03-1982 Santiago[2144]. Casó 01-12-2012 Santiago[2145] con Marco Antonio Toro Herrera, nace 20-07-1981.

2. Andrea Helena de Lourdes Eyheralde Gómez, n.27-10-1951 Bogotá, Colombia[2146]. Reside en Santiago. Profesora de Música en colegios de la capital, soltera y sin hijos.

3. Juan Felipe Eyheralde Gómez, n.13-02-1954 Bogotá, Colombia[2147]. Arquitecto de profesión.
Se casó en primeras nupcias con Paula Rodríguez-Peña Gandara, nace 18-12-1957 Viña del Mar[2148], hija de Juan Rodríguez-Peña Necochea y María Teresa Gandara Aguirre. Ella contrajo matrimonio en segundas nupcias 10-10-1991 Santiago[2149] con Rodrigo Infante Varas, nace 15-07-1958.
Casado en segundas nupcias 07-07-1992 Santiago[2150] (divorcio 29-01-2010) con Carmen Cecilia Montes Molina, nace 10-06-1959 Santiago[2151], hija de Víctor Manuel Ramón Belisario Montes Velasco y Carmen Cecilia Molina Cruzat. Residen en Santiago. Hijos:

a) Camila Eyheralde Rodríguez-Peña, n.05-01-1984 Santiago[2152]. Soltera.

b) Diego Eyheralde Rodríguez-Peña, n.05-12-1986 Santiago[2153]. Soltero.

c) Matías Eyheralde Montes, n.25-05-1994 Santiago[2154]. Soltero.

4. Pablo Eyheralde Gómez, n.10-07-1955 Bogotá, Colombia. Fallece trágicamente el año 1974, en accidente motociclístico, sep. Papudo. Soltero.

5. Carlos Enrique Eyheralde Gómez, n.10-07-1956 Bogotá, Colombia[2155]. Agrónomo de profesión, reside en los alrededores de la ciudad de Rancagua a cargo de una importante planta de "packing" frutícola. Se casó 12-12-1979 Santiago[2156] con María del Pilar Munita Zañartu, nace 25-08-1960 Santiago[2157] hija de Carlos Munita Fernández y María Marta Zañartu Undurraga. Hijos:

a) Daniel José Eyheralde Munita, n.22-05-1980 Santiago[2158]. Soltero.

b) Pedro Carlos Eyheralde Munita, n.02-11-1982 Santiago[2159]. Soltero.

c) Pablo Nicolás Eyheralde Munita, n.03-09-1985 Santiago[2160]. Casó 10-02-2014 Olivar[2161] con María José Vergara del Real, nace 16-02-1989.

IV.B. Jorge Luis Eyheralde Frías, n.04-07-1922 Valdivia, sepultado 22-11-1988 Cementerio General de Santiago. Ejerció la actividad de Contador Auditor, muriendo soltero y sin descendencia.

III.C. *Jean Baptiste Eyheralde Marialuz*, n.18-12-1895 Cambo-les-Bains, fallece 05-12-1921 Valdivia, sep. Valdivia.

[2140] Insc. N°82, 2014 Las Condes.
[2141] Insc. N°2.461, 1975 Las Condes.
[2142] Insc. N°1.818, 1980 Providencia.
[2143] Insc. N°972, 2010 Las Condes.
[2144] Insc. N°1.811, 1982 Las Condes.
[2145] Insc. N°939, 2012 Las Condes.
[2146] Insc. N°1.439, 1953 Recoleta.
[2147] Insc. N°466, 1955 Recoleta.
[2148] Insc. N°3.377, 1957 Viña del Mar.
[2149] Insc. N°633, 1991 La Reina.
[2150] Insc. N°466, 1955 Recoleta.
[2151] Insc. N°1.815, 1959 Recoleta.
[2152] Insc. N°110, 1984 Universidad.
[2153] Insc. N°788, 1986 Recoleta.
[2154] Insc. N°3.726, 1994 Las Condes.
[2155] Insc. N°1.110, 1958 Recoleta.
[2156] Insc. N°778, 1979 Providencia.
[2157] Insc. N°2.837, 1960 Recoleta.
[2158] Insc. N°332, 1980 Independencia.
[2159] Insc. N°6.876, 1982 Las Condes.
[2160] Insc. N°2.433, 1985 Independencia.
[2161] Insc. N°18, 2014 Olivar.

Jean Baptiste Eyheralde

En 1915 era empleado de comercio en la Casa Francesa de Collipulli. Llamado al servicio militar en el Regimiento N°57 de Infantería. Llegó al cuerpo el 18-08-1915. Soldado de Segunda Clase. Calificado para servicios auxiliares (heridas de guerra), por "*mutilation des pieds par gélure*". Pasó al Regimiento N°144 de Infantería el 25-08-1915. Pasó al Regimiento N°173 de Infantería el 31-10-1915. Mantenido en los servicios auxiliares por "*perte de 2 oreils*". Declarado apto para hacer la Campaña en el Ejército de Oriente. Pasó al grupo de aviación el 13-03-1918. Pasó al Grupo N°3 de Aviación el 16-04-1918 del Ejército de Oriente. Combatió contra Alemania del 18-08-1915 al 21-12-1916. De Oriente entre 16-04-1918 al 04-05-1919. En Interior del 22-12-1916 al 15-04-1918. Herido de pies congelados el 22-12-1916 en la Côte de Poivre. Citado al orden del regimiento N°86 el 29-12-1916 "*soldat trés courageux et discipliné; faisant partie d´une équipe de fusiliers mitrailleurs el 15-12-1916, s´est porté crânement en avant, s´est installé dans les tranchées conquises et a dispersé par ses feux des troupes ennemies qui cherchaient a s´approcher de la tranchée*". Condecorado "*Croix de Guerre étoile de bronze*". El 18-07-1919 residente en la Casa Camino de Collipulli. Fallece 05-12-1922 en Valdivia (Chile)[2162].

Debe haber llegado a nuestro país, concretamente a Valdivia, traído por su hermano por 1920. Llegó soltero y muy enfermo de tuberculosis, contraida durante la Primera Guerra Mundial, muriendo al poco tiempo de su arribo sin dejar descendencia. Se encuentra enterrado en el Cementerio General de Valdivia.

[2162] Numéro matricule N°1411. Classe de mobilisation 1915.

■ EYHERAMENDY

Etimología:
1) eihera, iara, iera + mendi
2) Eyhamendi, Iarmendi, Yarmendi = eihar (gune) mendi

1) molino en lo alto
2) monte de tierras secas

I. *Pierre Eyheramendy*, fall. 15-11-1860 Laguinge Restoue, c.c. Marie Chutte, nacida por 1799, domiciliada en Licq-Athérey, cantón de Tardets; padres de:

Jean Eyheramendy Chutte

II. *Jean Eyheramendy Chutte*, nace 04-10-1834 Laguinge Restoue, cantón de Tardets, guardabosque, domiciliado en la casa *Cingnibast* de Biriatou, fallece 17-09-1911 Biriatou. Casó 04-10-1865 Biriatou[2163] con Eleuthère (Graçianne) Zudaire, n.04-1845, dueña de casa, hija de padres desconocidos. Expósita del Hospicio de Pamplona recibida el 20-04-1845.
Testigos de matrimonio: Michel Daguerre, de 38 años, carpintero, Pierre Garat de 32 años, agente de aduanas, amigos del esposo, Jean Guetoy, de 73 años, labrador y Samson Lapix, de 48 años, albañil, amigos de la esposa. Hijos:

III.A. *Jeanne Marie Eyheramendy Zudaire*, nace 22-08-1867 Biriatou. Casó con Joseph (Baltazar) Andueza Ilhardoy, (ver Andueza).

III.B. *Felix Eyheramendy Zudaire*, n. por 1868, profesor de instrucción primaria en Saint-Jean-Pied-de-Port, c.c. Marie Barnetche, con sucesión:

[2163] Insc. 1865 Biriatou.

1. *Bernard Eyheramendy Barnetche*.
2. *Renée Eyheramendy Barnetche*, c.c. Vignerte. Se quedaron en Francia.
3. *Jeanne Eyheramendy Barnetche*, c.c. Georges Coudeu. Se quedaron en Francia.
4. *Paul Eyheramendy Barnetche*.
5. *Albert Eyheramendy Barnetche*, fallece en Africa. Fue funcionario colonial.

6. *Jean Baptiste Eyheramendy Barnetche*, nace 05-08-1898 Urrugne[2164].

En 1918 era profesor en Ispoure. Llamado al servicio militar en el Regimiento N°14 de Artillería. Incorporado el 17-04-1917. Recibió certificado de buena conducta. Pasó a la reserva el 15-06-1920. Llamado al servicio el 23-03-1940. Transferido al N°18 de Artillería de Bordeaux. Eximido de sus obligaciones militares el 15-04-1945. Partició en campañas del 11-11-1918 al 23-10-1919 y del 23-03-1940 al 25-06-1940. El 13-06-1920 residente en Ostabat y el 10-010-1929 en Ispoure[2165].

7. *Pierre Eyheramendy Barnetche*, nace 24-10-1899 Urrugne[2166], fallece en Nueva Imperial. Trabajó en la firma "Harismendy, Larroulet y Cía" en Los Alamos, luego se estableció en Nueva Imperial. Soltero.

En 1919 era rentista en Nueva Imperial (Chile). Llamado al servicio militar en el Regimiento N°18 de Infantería. Llamado a la actividad el 17-04-1918. Remiso el 13-10-1918. Dado de baja el 01-12-1919 por "*épilepsie constatée*" por visita médica realizada en Concepción. El 18-02-1932 en Ispoure donde su padre[2167].

8. *(Simon) Joseph Eyheramendy Barnetche*, n.23-10-1900 Saint Jean le Vieux[2168], falleció en 13-06-1936 Valparaíso. En 1920 radicado en Nueva Imperial.

En 1920 era empleado de comercio residente en Lebu. Llamado al servicio militar en el Regimiento N°18 de Infantería. Remiso el 23-10-1920. Pasó a la reserva el 01-06-1928. En 1933 radicado en Nueva Imperial. Fallece 13-06-1936 Valparaíso (Chile)[2169].

En 1927-28 el señor José Eyheramendy Zudaire se radicó en Francia y a cargo de la "Casa Francesa", quedó su sobrino don Simón Eyheramendy Barnetche.

9. *Jean Julien Eyheramendy Barnetche*, n.20-08-1903 Ainhice-Mongelos[2170]. Vivió en Ispoure y luego fue empleado de comercio en la casa "Harismendy, Larroulet & Cía" en Nueva Imperial. Luego agricultor en el fundo "La ratona" en Choroico. Soltero.

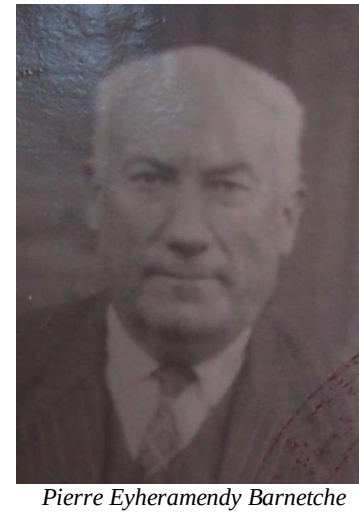

Pierre Eyheramendy Barnetche

III.C. *Marie Eyheramendy Zudaire*, nace 19-05-1869 en la casa *Ondilar* de Biriatou[2171], fueron testigos: Auguste Cazaux y Michel Daguerre, propietario de 40 años; fall. 01-03-1962 Urrugne. Casada con Dominique Charo, (ver Charo).

[2164] GHFPBAM
[2165] Numéro matricule N°1201. Classe de mobilisation 1918.
[2166] GHFPBAM; Consulado.
[2167] Numéro matricule N°521. Classe de mobilisation 1919.
[2168] Numéro matricule N°1352. Classe de mobilisation 1920.
[2169] Numéro matricule N°1352. Classe de mobilisation 1920.
[2170] Consulado.
[2171] Insc. 1869 Biriatou.

Jean Julien Eyheramendy Barnetche

III.D. *Jean (Pierre) Eyheramendy Zudaire*, n.29-06-1871 Biriatou[2172]. Fueron testigos: Jean Lissague, profesor de 23 años y Joseph Aramburu, trabajador de 54 años. Falleció 30-03-1953 Los Alamos, sep. Mausoleo Eyheramendy Larroulet en Los Alamos.

En 1891 era empleado de comercio en Argentina. Justificó su situación militar los años 1893 a 1897. Llamado en la Mobilización General del 01-08-1914 en el Regimiento de Infantería de Bayonne. Remiso el 03-10-1915. Reformado el 20-03-1915 por "*Endocardite chronique*", por decisión del Cónsul de Francia en Valparaíso, y mantenida el 14-12-1915. El 23-06-1904 residente en Biriatou; el 26-01-1906 en Lebu (Chile)[2173].

Estudios en Francia. Llegó a Chile en 1889 proveniente de Biriatou. Se le cita en 1893 como empleado de comercio en Cañete. Se le cita en 1904 en Lebu y Los Alamos[2174].

Pedro Eyheramendy, señora y familia

Inició sus actividades en Los Alamos, en la firma "Harismendy" (casa comercial). En 1916, fue socio de ella y cuando la firma liquidó, él se hizo cargo de la casa en Los Alamos. Además, explotó sus fundos "Los Alamos", "Pangue" *y* "Ranquilco". Compró el fundo "La Flor" de Linares y "Sara de Lebu" a 10 kms de Los Alamos.

La "Casa Francesa", fue fundada en el año de 1868, por el señor Salvador Darmendrail, de recordada memoria, quién formó una sociedad con el señor Harismendy, girando en esa plaza comercial bajo el nombre de "Darmendrail y Harismendy", cambiando años después la firma por el de "Harismendy Hijos. y Larroulet", más tarde por el de "Harismendy Larroulet y Cía.", llevando luego el de su propietario Pedro Eyheramendy.

Casa Comercial de J. Pedro Eyheramendy – Los Alamos

Los giros comerciales que desarrolló la firma Pedro Eyheramendy en nuestro país fueron de gran importancia, especialmente en la región de Los Alamos, donde tenía su asiento principal. Las actividades de la firma abarcaban un amplio campo, tanto en el comercio como en la agricultura, contando para ese efecto con una casa comercial en el pueblo indicado y con varios importantes fundos que explotaba en forma intensiva, los que dedicó de preferencia a la siembra de trigo y crianza de animales vacunos y ovejunos.

[2172] Insc. Nº11, 1871 Biriatou; Consulado.
[2173] Numéro matricule N°420. Classe de mobilisation 1891.
[2174] Vega, 1904, op. cit.

Al efecto, la casa comercial francesa de Los Alamos, contaba con un inmenso surtido de mercaderías de tienda, abarrotes mercería y toda clase de artículos para las faenas agrícolas, dedicándole especial atención, a la compraventa de frutos del país, manteniendo a este respecto, un importante comercio de exportación con el extranjero. Las actividades agrícolas de la firma Pedro Eyheramendy fueron desarrolladas en sus propios fundos ubicados en esa misma región, cuyos nombres son los siguientes Pangue, Los Alamos, Ranquilco, Vegas, Lebu, Toco-Toco y Tribueco. Estos seis importantes fundos de la firma eran de terrenos de muy buena calidad y dedicados indistintamente a la agricultura y a la crianza de animales, cuyos productos gozaban de fama por su excelente calidad siendo muy apreciados en los mercados del país y del extranjero.

La firma Pedro Eyheramendy estuvo representada por dos apoderados, los señores don José Charo y don José Irazoqui, distinguidos miembros de la colectividad vasca, los que eran secundados eficazmente por los señores Pedro Eyheramendy Barnetche y Marcial Charo, quienes siguieron eficazmente la norma trazada por don Pedro Eyheramendy, en la rectitud de las operaciones comerciales y en las bondadosas atenciones que tuvo para el público que los visitaba[2175].

Casado el 29-11-1905 Biriatou con Marie Larroulet Harismendy, (ver Larroulet). En 1930 residía en Bayonne, barrio de Saint Léon, villa *Bety Eder*. Los hermanos Eyheramendy Larroulet se educaron en Bayonne. Hijos:

1. Juan Eyheramendy Larroulet, nace 28-02-1907 Lebu[2176], fallece 16-01-1989 Santiago[2177]. Comerciante. Hizo sus estudios en Francia y regresó a Chile en 1925. Se dedicó a actividades comerciales en el ramo de tienda y Frutos del país, en Los Alamos. Explotó además, el fundo Los Alamos; propietario del Criadero Los Alamos. Alcalde de Los Alamos desde 1938. Representante para esa zona de los productos de la West India Oil. Con actividad comercial de cereales, oleaginosas en fundo La Flor en Linares. Casado con Antoinette Vignau Irigoin, (ver Vignau). Hijos:

a) María Cecilia Eyheramendy Vignau, nace 04-01-1948 Los Alamos[2178]. Casó 17-09-1975 Santiago[2179] con Raoul Omer del Carmen Meunier Artigas, nace 15-10-1946 Viña del Mar[2180], hijo de Raul Meunier Castelain y Adriana Isabel Artigas Artigas. Hijos:

a1) María Ivette de Lourdes Meunier Eyheramendy, nace 03-04-1979 Santiago[2181]. Casó 06-11-2009 Santiago[2182] con Felipe Eugenio Edwards Cerda, nace 07-11-1978, hijo de Felipe Edwards Moller y Georgina Cerda García-Huidobro.

a2) Marie Michelle Meunier Eyheramendy, nace 19-12-1980 Santiago[2183]. Casó 09-01-2008 Santiago[2184] con Rodrigo Alejandro Arriagada Fuentes, nace 09-08-1975.

a3) Jean Paul Raoul Meunier Eyheramendy, nace 25-09-1984 Santiago[2185]. Casó 04-10-2011 Santiago[2186] con María de los Angeles Rojas Goldsack, nace 08-09-1983.

b) Roberto Eyheramendy Vignau.

c) María (Ivette) Eyheramendy Vignau, nace 02-09-1941 Los Angeles[2187]. Con actividad comercial de Empleado en Santiago. Casó 04-05-1963 Santiago[2188] con Pedro Antonio García Hernández, nace 11-08-1939 Santiago[2189], hijo de Pedro Antonio García Saenz y María Juliana Hernández Hueto. Hijos:

c1) Pedro Antonio García Eyheramendy, nace 07-12-1965 Santiago[2190]. Con actividad comercial de asesoría económica financiera en Santiago. Casó 01-10-1993 Santiago[2191] con Andrea Correa de la Cerda, nace 18-12-1967.

c2) Maite García Eyheramendy, nace 18-04-1964 Santiago[2192]. Con actividad comercial de venta de otros textiles en Santiago. Casó 19-05-1988

[2175] Escobar, Aníbal. Anuario de la Colonia Francesa de Chile 1925-26.
[2176] Consulado.
[2177] Insc. N°65, 1989 Providencia. www.geneafrance.com
[2178] Insc. N°32, 1948 Los Alamos.
[2179] Insc. N°1.709, 1975 Ñuñoa.
[2180] Insc. N°2.166, 1946 Viña del Mar.
[2181] Insc. N°1.562, 1979 Providencia.
[2182] Insc. N°972, 2009 Las Condes.
[2183] Insc. N°186, 1981 Providencia.
[2184] Insc. N°19, 2008 Vitacura.
[2185] Insc. N°5.375, 1984 Las Condes.
[2186] Insc. N°721, 2011 Vitacura.
[2187] Insc. N°1.672, 1941 Los Angeles.
[2188] Insc. N°45, 1963 Providencia.
[2189] Insc. N°3.020, 1939 Recoleta.
[2190] Insc. N°3.006, 1965 Recoleta.
[2191] Insc. N°1.757, 1993 Las Condes.
[2192] Insc. N°1.067, 1964 Recoleta.

Santiago[2193] con José Miguel Tupper Lyon, nace 02-02-1961.
c3) Andrea Cecilia García Eyheramendy, nace 23-09-1968 Santiago[2194]. Con actividad comercial de diseñadora en Santiago. Casó 04-02-1992 Santiago[2195] con Paul Andre Oliger Ahnfelt, nace 30-09-1965.
c4) María Cecilia García Eyheramendy, nace 23-06-1974 Santiago[2196]. Casó 26-04-1999 (divorcio 05-05-2015) Santiago[2197] con Nicolás Campino Rodriguez, nace 19-04-1971.

2. Gracy Eyheramendy Larroulet, nace 22-09-1909 Lebu, fallece 27-02-1998 Linares[2198]. Con actividad comercial de Socio de empresas en fundo La Flor en Yerbas Buenas, domiciliada en Bayonne, barrio de Saint Léon, Marracq, villa *Bety Eder*. Casó 29-11-1930 Biriatou, Francia[2199], con Bernard Hiribarren Oyarçabal, (ver Hiribarren).

3. Félix Eyheramendy Larroulet, n.25-07-1912 Lebu[2200]. Realizó sus estudios en Bayonne. Residente en Chile[2201]. Agricultor en el fundo "Sara de Lebu" en Los Alamos, y luego se estableció en el fundo Las Moreras de Comalle en Teno, c.c. Lucía Pouchucq Artigue, (ver Pouchucq). Hijos:

a) María (Paulette) Eyheramendy Pouchucq, nace 27-05-1950 Santiago[2202], con actividad comercial de Transporte de pasajeros en Santiago. Casó 21-01-1972 Santiago[2203] con Luis Felipe Polanco Gallardo, nace 18-11-1943, militar y luego corredor de propiedades. Hijos:
a1) Claudia Andrea Polanco Eyheramendy, nace 23-11-1972 Santiago[2204]. Casó 29-11-1997 Santiago[2205] con Felipe Andrés Figueroa Calderón, nace 31-07-1970.
a2) María Carolina Polanco Eyheramendy, nace 17-09-1975 Santiago[2206]. Soltera.

[2193] Insc. N°949, 1988 Las Condes.
[2194] Insc. N°2.508, 1968 Recoleta.
[2195] Insc. N°247, 1992 Las Condes.
[2196] Insc. N°1.540, 1974 Recoleta.
[2197] Insc. N°193, 1999 Vitacura.
[2198] Insc. N°68, 1998 Linares.
[2199] Insc. N°334, 1973 Recoleta.
[2200] Consulado.
[2201] Insc. N°844, 1946 Recoleta.
[2202] Insc. N°993, 1950 Recoleta.
[2203] Insc. N°79, 1972 Providencia.
[2204] Insc. N°2.645, 1972 Recoleta.
[2205] Insc. N°1.424, 1997 Las Condes.
[2206] Insc. N°2.994, 1975 Las Condes.

Marie Paulette Eyheramendy Pouchouq que baila con su hermano Roberto

Fue Reina del rodeo de Comalle en 1968, Marie Paulette Eyheramendy Pouchouq que en la foto baila con su hermano Roberto.
Este Rodeo fue efectuado en la medialuna antigua de Comalle, la que cambio dos veces más de ubicación hasta la actual.
Fueron ganadores las colleras de Ramón Cardemil y Ruperto Valderrama en Matucho y Manicero, segundos la collera de Pablo Quera y Oscar Bustamante en Indio y Chinganero y terceros fueron "Nano" Barra y Raúl Cáceres en los potros Infuso y Periodista.
En esa epoca los rodeos eran libres, pero ganarles a los curicanos era muy dificil por lo que llegaban muy pocas colleras de afuera.
Eran jóvenes corredores de la Asociación Curicó en aquella época:
Juan Antonio Acevedo, Patricio Lago, Jack Dabicke, Hernán Fuenzalida, Víctor Acevedo, Alberto Cardemil H., Hernán y Roberto Eyheramendy, "Pepe" Costa, Arturo Bustamante, Fernando y Guillermo Barra Leiva, Arturo Montory,

b) Roberto Eyheramendy Pouchucq, gran corralero en Teno, falleció soltero.

c) Hernán Eyheramendy Pouchucq, n.23-04-1946 Santiago[2207]. Fallece 19-12-2008 Curicó[2208]. Con

[2207] Consulado. Insc. N°844, 1946 Recoleta.
[2208] Insc. N°338, 2008 Curicó.

actividad comercial de Frutales en fundo Las Moreras de Comalle en Teno. Casó 06-12-1972 Curicó[2209] con María Cristina Lozano Diez, n.15-02-1952 Curicó[2210], hija de Fulgencio Lozano Molinero y María del Carmen Diez Martínez.
Hijos:

c1) Roberto Hernán Eyheramendy Lozano, n.11-11-1973 Teno[2211]. Casó 20-02-1998 Teno[2212] con Carla Daniela Casale Guesalaga, n.21-07-1978.
c2) Macarena Cristina Eyheramendy Lozano, nace 18-12-1975 Curicó[2213]. Casó 22-10-2001 Teno[2214] con Giorgio Nicola Mattoli Chiavarelli, nace 30-04-1974.
c3) Juan Pablo Jesús Eyheramendy Lozano, nace 24-12-1979 Santiago[2215]. Soltero.
c4) Bernardita Eyheramendy Lozano, nace 27-06-1985 Santiago[2216]. Casó 09-01-2016 Teno[2217] con Mario Augusto Pavez Stone, nace 21-09-1973.

d) Pedro Eyheramendy Pouchucq, nace 24-03-1944 Santiago[2218]. Casó 14-09-1970 Santiago[2219] con Mariana Rosita Duerr Reutter, nace 13-02-1945. Hijos:

d1) Loreto Eyheramendy Duerr, nace 07-10-1971 Santiago[2220]. Casó 06-09-1997 Santiago[2221] con Fernando Andrés León León del Pedregal, nace 16-06-1970.

d2) Susana Eyheramendy Duerr, nace 20-12-1972 Santiago[2222]. Licenciada en Física, con actividad comercial de Servicios profesionales técnicos en Santiago. Casó 14-10-2005 Oxford, Oxfordshire, Inglaterra[2223] con Andrés Cristobal Jordán Colzani, nace 29-12-1975.

d3) (Pedro) Alejandro Eyheramendy Duerr, nace 06-07-1976 Santiago[2224]. Ingeniero en alimentos, trabaja en la U. de Chile, con actividad comercial en Santiago. Soltero.

4. Marta Carolina Eyheramendy Larroulet, nace 16-05-1920, fallece 24-07-2016 Angol[2225]. Con actividad comercial de cereales, oleaginosas en fundo La Flor en Linares, c.c. Roberto Parant, (ver Parant).

5. José (Enrique) Eyheramendy Larroulet, n.09-01-1915 Lebu[2226], fallece 2001 Chile[2227]. Residente en Chile[2228]. Con actividad comercial de otros cultivos en Santiago. Casó 15-11-1947 Chillán con Ana María Jaureguiberry Henríquez, (ver Jaureguiberry). Hijos:

Enrique Eyheramendy Larroulet

a) Luis (Eduardo) Eyheramendy Jaureguiberry, n.02-1949 Chillán[2229], ingeniero comercial. Casado 14-09-1972 (nulidad 13-07-2004) Santiago[2230] con María Eliana Zaida Calderón Lira, nace 13-01-1947, hija de René Calderón y Eliana L.
Casado en segundas nupcias 20-10-2004 Santiago[2231] con Alicia Eugenia de Lourdes Bórquez Lagos, nace 24-01-1952. Hijos:
a1) Cristián Eduardo Eyheramendy Calderón, nace 26-12-1973 Santiago[2232]. Casó 20-09-2001 Santiago[2233] con Jana Francisca Pleticha Julio, nace 18-04-1974.
a2) María José Eyheramendy Calderón, nace 17-10-1977 Santiago[2234]. Casó 29-06-2007 Santiago[2235] con Carlos Esteban Fernández Soto, nace 06-09-1975.

[2209] Insc. N°566, 1972 Curicó.
[2210] Insc. N°574, 1952 Curicó.
[2211] Insc. N°20, 1998 Teno.
[2212] Insc. N°567, 1973 Teno.
[2213] Insc. N°264, 1976 Curicó.
[2214] Insc. N°76, 2001 Teno.
[2215] Insc. N°559, 1980 Recoleta.
[2216] Insc. N°3.146, 1985 Las Condes.
[2217] Insc. N°1, 2016 Teno.
[2218] Insc. N°340, 1944 Ñuñoa.
[2219] Insc. N°50, 1970 Ñuñoa.
[2220] Insc. N°2.055, 1971 Recoleta.
[2221] Insc. N°1.016, 1997 Las Condes.
[2222] Insc. N°5.610, 1972 Providencia.
[2223] Insc. N°775, 2011 Santiago.
[2224] Insc. N°2.231, 1976 Las Condes.
[2225] Insc. N°245, 2016 Angol.
[2226] Consulado.
[2227] www.geneafrance.com
[2228] Registres des Conseils de révision.
[2229] Insc. N°2.279, 1948 Chillán.
[2230] Insc. N°889, 1972 Las Condes.
[2231] Insc. N°948, 2004 Las Condes.
[2232] Insc. N°8.333, 1973 Universidad.
[2233] Insc. N°842, 2001 Las Condes.
[2234] Insc. N°4.285, 1977 Universidad.
[2235] Insc. N°519, 2007 Las Condes.

b) (Ana) María Eyheramendy Jaureguiberry, nace 23-04-1951 Concepción[2236]. Casó 14-12-1972 Puente Alto[2237] con Francisco Gonzalo Wolleter Valderrama, nace 07-10-1948 Santiago[2238], hijo de Gonzalo Arturo Wolleter Silva y María Laura Valderrama Espinosa Hijos:

b1) (Andrea) Verónica Wolleter Eyheramendy, nace 19-05-1974 Santiago[2239]. Casó 22-11-1996 Santiago[2240] con Jaime Ignacio Arratia Mery, nace 10-11-1968.
b2) Sebastián Gonzalo Wolleter Eyheramendy, nace 20-06-1978 Santiago[2241]. Soltero.
b3) María Alejandra Wolleter Eyheramendy, nace 06-07-1981 Santiago[2242]. Casó 28-07-2012 Santiago[2243] con Sebastián Luis Mario Ruiz-Tagle, nace 20-06-1981.

c) María Renee Eyheramendy Jaureguiberry, n.08-01-1955 Lebu[2244]. Ingeniero Civil de la PUC. Casó 11-11-1981 Santiago[2245] con Gustavo Alfredo Alcalde Lamarié, n.07-02-1954 Santiago[2246], Ingeniero Comercial de U. de Chile, hijo de Gustavo Alcalde Izquierdo y María Marta Lemarié Caraves. Hijos:
c1) María del Pilar Alcalde Eyheramendy, nace 24-10-1982 Santiago[2247]. Estudiante de economía en la PUC. Casó 31-01-2008 Santiago[2248] con Rodrigo Andrés López Díaz, nace 02-06-1980.
c2) Gustavo Enrique Alcalde Eyheramendy, nace 07-09-1985 Santiago[2249]. Estudiante de ingeniería civil en la PUC.
c3) Carolina María Alcalde Eyheramendy, nace 13-10-1994 Santiago[2250].

d) (Enrique) Jaime Eyheramendy Jaureguiberry, n.09-05-1957 Santiago[2251]. Casó 09-03-1982 Santiago[2252], con Marcela del Pilar Mirelis Bargossi, nace 04-09-1956 Santiago[2253], hija de Leonardo Rodrigo Mirelis Corral y Liana Bargossi Montanari-Martinelli. Hijos:
d1) Nicolás José Eyheramendy Mirelis, nace 02-12-1983 Santiago[2254]. Soltero.
d2) Marcela Paz Eyheramendy Mirelis, nace 31-10-1985 Santiago[2255].

e) María (Marcela) Eyheramendy Jaureguiberry, n.20-09-1959 Santiago[2256]. Casó 26-07-1984 Santiago[2257] con Pedro Ignacio Troncoso Torres, nace 03-11-1958 Santiago[2258], hijo de Jorge Pedro Troncoso Ovalle y Olga Enna Torres Kay. Hijos:
e1) Ignacio Tomás Troncoso Eyheramendy, nace 10-05-1986 Santiago[2259]. Soltero.
e2) Bernardita Troncoso Eyheramendy, nace 12-05-1988 Santiago[2260]. Casó 08-07-2016 Santiago[2261] con Agustín Matías Marín Cobo, nace 20-12-1988.
e3) Juan José Troncoso Eyheramendy, nace 26-01-1990 Santiago[2262]. Soltero.

III.E. *Joseph Eyheramendy Zudaire*, n.04-03-1880 Biriatou[2263]. Fueron testigos: Felix Bonnet y Bernard Ilhardoy. Llegó a Chile el año 1895 proveniente de Biriatou. Trabajó en la firma "Harismendy, Larroulet y Cía" en Los Alamos. Luego se estableció en Nueva Imperial. Se le cita en 1904 en Nueva Imperial[2264].
Casó 27-09-1919 Biriatou con Elisabeth Andueza Eyheramendy, (ver Andueza).

En año 1900 era comerciante, residente en Chile. Llamado al servicio militar en el Regimiento de Infantería de Bayonne. Llamado con la Mobilización General del 01-08-1914 en el Regimiento N°142 de Infantería. Remiso el 12-11-1914. Reformado por "*choroï rétinite étendue*" por decisión del Cónsul de Francia en Valparaíso. Se mantuvo su situación el 14-04-1916. El 17-05-1911 era residente en Biriatou; el 18-01-1912 en Nueva Imperial, Casa Harismendy.[2265]

El negocio que con tanto tesón dirigió don José Eyheramendy Zudaire no es de los más modernos;

[2236] Insc. N°1.539, 1951 Concepción.
[2237] Insc. N°820, 1972 Puente Alto.
[2238] Insc. N°1.942, 1948 Recoleta.
[2239] Insc. N°2.278, 1974 Providencia.
[2240] Insc. N°544, 1996 La Reina.
[2241] Insc. N°2.244, 1978 Las Condes.
[2242] Insc. N°3.506, 1981 Las Condes.
[2243] Insc. N°566, 2012 Las Condes.
[2244] Insc. N°451, 1955 Lebu.
[2245] Insc. N°1.371, 1981 Las Condes.
[2246] Insc. N°1.134, 1954 Moneda.
[2247] Insc. N°6.022, 1982 Las Condes.
[2248] Insc. N°67, 2008 Vitacura.
[2249] Insc. N°4.425, 1985 Las Condes.
[2250] Insc. N°7.002, 1994 Las Condes.
[2251] Insc. N°1.427, 1957 Recoleta.
[2252] Insc. N°383, 1982 Las Condes.
[2253] Insc. N°1.794, 1956 Portales.
[2254] Insc. N°5.970, 1983 Las Condes.
[2255] Insc. N°5.745, 1985 Las Condes.
[2256] Insc. N°3.099, 1959 Recoleta.
[2257] Insc. N°1.207, 1984 Las Condes.
[2258] Insc. N°3.470, 1958 Recoleta.
[2259] Insc. N°2.337, 1986 Las Condes.
[2260] Insc. N°2.848, 1988 Las Condes.
[2261] Insc. N°465, 2016 Las Condes.
[2262] Insc. N°621, 1990 Providencia.
[2263] Insc. Nº4, 1880 Biriatou; Consulado.
[2264] Vega, 1904, op. cit.
[2265] Numéro matricule N°643. Classe de mobilisation 1900.

fundado en el año 1869 por los señores Darmendrail y Harismendy, continuó sus operaciones gracias al empuje incomparable de su propietario señor Eyheramendy, hombre de innegables aptitudes y de un gran espíritu de progreso.

El año 1916 se fundó la firma comercial Harismendy, Larroulet y Cía., formando parte don José Eyheramendy, quién trabajó en sociedad hasta el año 1922, fecha en que tomó por su propia cuenta el importante giro comercial de su acreditada casa.

Casa Comercial de José Eyheramendy – Nueva Imperial

La casa de don José Eyheramendy no era un negocio que se concretaba a un ramo de operaciones determinado, esta casa comercial lo abarcaba todo, desde la compra y venta de abarrotes y frutos del país hasta la sección tienda con sus complicadas mercaderías para seguir con el negocio de explotación de fundos contando como base para esta clase de actividades con el hermoso Fundo "Campo de Oro" en el que desarrollaban su labor agrícola más de 60 trabajadores.

En 1927-28 el señor José Eyheramendy se radicó en Francia. A cargo de la "Casa Francesa", quedó su sobrino don Simón Eyheramendy Barnetche, inteligente y activo caballero francés de vasta preparación comercial, radicado en Chile desde 1916, quien secundó en sus labores a don José Eyheramendy desde 1920, contribuyendo eficazmente al éxito y progreso comercial alcanzado por esta respetable firma desde su fundación[2266]. Con sucesión:

1. José Graciano (Roberto) Eyheramendy Andueza, nace 13-04-1921 Nueva Imperial. Casó 03-09-1959 Nueva Imperial[2267] con Leonor Suárez Aller, nace 19-09-1926.

2. Juana María (Elena) Eyheramendy Andueza, nace 06-10-1922 Nueva Imperial[2268], fallece 08-03-1994 Temuco[2269]. Con actividad comercial en Temuco, c.c. Martin Juzan Dibarrart, (ver Juzan).

3. María Teresa Eyheramendy Andueza, n.23-08-1924 Nueva Imperial[2270]. Con actividad comercial en el fundo Boroa en Nueva Imperial. Casó 06-04-1946 Nueva Imperial[2271] con Sergio Hilario Santander Gibson, nace 14-01-1925. Hijos:

a) José Alberto Santander Eyheramendy, nace 08-06-1947 Temuco[2272]. Soltero.
b) Jaime Santander Eyheramendy, nace 15-02-1950 Temuco[2273]. Con actividad comercial de ingeniero agrónomo en Temuco. Casó 31-07-1981 Angol[2274] con Tatiana de Lourdes Topali Larenas, nace 22-02-1960.
c) Fernando José Santander Eyheramendy, nace 19-03-1952 Temuco[2275]. Casó 05-09-1980 Temuco[2276] con Sylvia Isabel Bustos Díaz, nace 07-07-1958.

III.F. *Jean Joseph Eyheramendy Zudaire*, n.22-10-1884 Biriatou[2277], fallece 13-05-1915 en el hospital de Bizerte (Túnez) por heridas de guerra.

[2266] Escobar, Aníbal. Anuario de la Colonia Francesa de Chile 1927-28.

[2267] Insc. N°78, 1959 Nueva Imperial.
[2268] Insc. N°446, 1922 Nueva Imperial.
[2269] Insc. N°118, 1994 Temuco.
[2270] Insc. N°369, 1924 Nueva Imperial.
[2271] Insc. N°2, 1946 Nueva Imperial.
[2272] Insc. N°1.961, 1947 Temuco.
[2273] Insc. N°250, 1951 Temuco.
[2274] Insc. N°195, 1981 Angol.
[2275] Insc. N°1.027, 1952 Temuco.
[2276] Insc. N°771, 1980 Temuco.
[2277] Consulado. Numéro matricule N°695. Classe de mobilisation 1904.

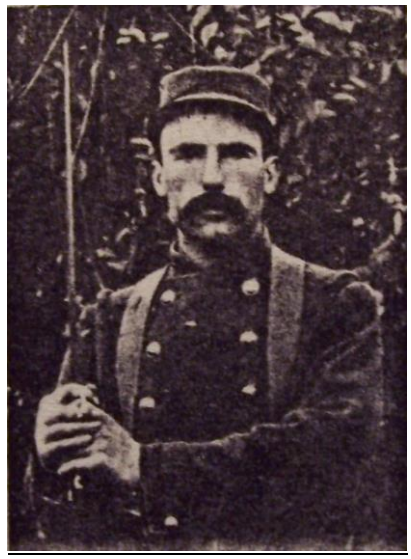

Jean Joseph Eyheramendy Zudaire

En 1904 era comerciante. Pasó a la Reserva el 01-10-1908. Llamado en la Mobilización General del 01-08-1914. Llegó al cuerpo el 21-10-1914. Transferido al Regimiento N°144 de Infantería el 05-02-1915. Transferido al Regimiento N°175 de Infantería de Grenoble el 25-02-1915. Fallecido el 13-05-1915 en el hospital de Bizerte (por heridas de guerra). Combatió contra Alemania del 21-10-1914 al 21-02-1915. En Oriente del 26-02-1915 al 13-05-1915[2278].

Debió haber sido herido en Sudd-ul-Bahr (Turquía), donde combatió el Regimiento N°175 entre mayo y septiembre de 1915.

En 1904 comerciante en Chile[2279]. Trabajó en la firma "Harismendy, Larroulet y Cía" en Lebu y en Los Alamos.

■ EYHERREGARAY (EYHERAGARAY)

Etimología:
1) eihera, iar(a), iera, igara + garai:
2) iargarai, yargarai:

1) molino en la cumbre, (casa) encima del molino;
2) encima de las tierras secas.

I. *Michel Eyheragaray*, nace 1796, agricultor, arrendatario de la casa *Hallarron Goyhetchea* de Saint-Pée-sur-Nivelle, fallecido 23-01-1868 Saint-Pée-sur-Nivelle, c.c. Joséphe Sarrasola, nace 1806, fallecida 19-05-1883 Ahetze. Padre de:

II. *Ignace Eyheragaray*, nace 25-09-1849 de la casa *Hallarron Goyhetchea* de Saint-Pée-sur-Nivelle[2280]. Agricultor, con domicilio en Saint-Jean-de-Luz. Casó 1878 Saint-Pée-sur-Nivelle con Marie Estefania Arrupea, fallecida 11-02-1870 Saint-Pée-sur-Nivelle. Viudo, casó 04-03-1886 Saint-Pée-sur-Nivelle[2281] con Marianne Etcheverry, nace 18-02-1854 Saint-Pée-sur-Nivelle, hija de Micel Etcheverry, agricultor, de 62 años, domiciliado en Saint-Pée-sur-Nivelle, y Marie Lamothe, fallecida 08-08-1881 Saint-Pée-sur-Nivelle. Descendencia:

III. *Bernard Eyhéragaray*, nace 14-03-1889 Saint-Pée.

En 1909 era agricultor en Saint-Pée. Llamado al servicio militar en el natallón a pie. Recibió un certificado de buena conducta. Llamado con la Movilización General del 01-08-1914. Llegó al Cuerpo el 03-08-1914. Fallecido "*Tué a l´énnemi*" el 16-10-1916 en Belfort (Sauterre)[2282].

***

I. *Bernard Eyheragaray*, c.c. Jeannette Iragola (o Irola). En 1899 residentes en Saint-Pée-sir-Nivelle.Padres de:

II.A *Joseph Eyreragaray*, nace 22-12-1876 Arbonne.

En 1896 era St Pée. Llamado al servicio militar en el Regimiento de Infantería N°123. Recibió un Certificado de buena conducta. Llamado con la Movilización General del 01-108-1914 en el Regimiento de Infantería N°142. Combatió contra Alemania del 04-08-1914 al 09-05-1916. Turquía, Bulgaria del 10-05-1916 al 17-01-1918; interior del 18-01-1918 al 25-04-1918; en el ejército del 26-04-1918 al 02-01-1919[2283].

II.B *Joseph Eyheragaray*, nace 11-02-1879 Arbonne.

En 1899 era agricultor en St Pée. Llamado al servicio militar en como tripulación de la flota N°4.

[2278] Numéro matricule N°695. Classe de mobilisation 1904.
[2279] ADPA
[2280] Insc. N°51, 1849 Saint-Pée-sur-Nivelle. AD64 1843-1852 Pág. 101/149.
[2281] Insc. N°6, 1886 Saint-Pée-sur-Nivelle. AD64 1883-1892 Pág. 28/77.
[2282] Numéro matricule N°944. Classe de mobilisation 1909.
[2283] Numéro matricule N°566. Classe de mobilisation 1896.

Participó en las campañas de combate en China del 13-08-1900 al 31-12-1900. Llamado con la Movilización General del 01-08-1914. Transferido al Regimiento de Infntería N°142. Combatió contra Alemanaia del 06-11-1914 al 10-06-1915.Fallecido "*Tué a l´ennemi*" en Ablain St Nazaire el 10-06-1915. Residente en St Pée[2284].

***

I. *Joseph Eyherregaray*, nacido por 1875, c.c. Catherine Echeverry. En 1907 residentes en Saint-Pée-sur-Nivelle; padres de[2285]:

II.A. *Michel Eyheragaray Echeverry*, nacido 11-07-1887 Saint-Pée-sur-Nivelle.

En 1907 con domicilio donde Jean Baptiste Habans cerca de Elizondo, Elhoneta. Llamado al servicio militar en el Regimiento N°133 de Infantería. Recibió un Certificado de buena conducta. Llamado con la Movilización General del 01-08-1914. Llegó al Cuerpo el 03-08-1914. Desaparece el 15-09-1914 en Craonelle. Su fecha de defunción se fijó el 15-09-1914. Combatió contra Alemania del 03-08-1914 al 15-11-1914. El 08-04-1912 residente en Errazu (Navarra); el 30-04-1912 en Errazu; el 10-11-1913 en la Maison *Fuchicuénio* en Saint-Pée; el 29-03-1914 en Elizondo, Maison *Bellatechea*; el 08-05-1914 en Elbetea (Navarra)[2286].

II.B *Noël Eyheragaray Echeverry*, nacido 22-12-1890 Saint-Pée-sur-Nivelle, c.c. Pilar Alzualde Bengochea, natural de Arizcun, hija de Santiago Alzualde, natural de Zugarramurdi y María Bengochea, natural de Arizcun.

En 1910 era agricultor en Saint-Pée. Remiso el 04-01-1912. Borrado de la lista de remisos el 22-12-1943[2287].

III.A. *Santiago (o Jacques) Eyherregaray Alzualde*, nace 16-11-1929 Arizcun (España)[2288]. Fallece 1994 Chile[2289].
Con nacionalidad francesa. Agricultor. Vivió en la casa *Celayeta* en Urdax y luego se radicó en Santiago. Casado con María Yolanda Guzmán Rasse, nace por 1930 Colina, hija de Julio Guzmán Aock y Hafisa Rasse Ayec. Padres de:

1. Moisés Santiago Eyherregaray Guzmán, nace 22-10-1953 Santiago[2290]. Casó en primeras nupcias 31-05-1976 Santiago[2291] (divorcio 08-04-2013) con Mónica Raquel Williams Hani, nace 08-09-1958 Santiago[2292], hija de Luis Alfredo Williams Sandoval y Fresia Hani Abuhadba.
Casó en segundas nupcias con Maritza Marlene Pozo Pacheco, nace 30-09-1973 Colina[2293], hija de Héctor Lázaro Pozo Arancibia y Julia Rosa Pacheco González.
Casó en terceras nupcias 17-01-2014 Colina[2294] con Natalia Patricia Díaz Guerrero, nace 10-04-1979 Santiago[2295], hija de Bernardo Díaz Espinoza y María Virginia Guerrero González.

a) Santiago Javier Eyherregaray Williams, nace 18-12-1977 Santiago[2296]. Soltero.
b) Nicole Marie Eyherregaray Pozo, nace 30-08-1992 Santiago[2297]. Soltera.
c) Gonzalo Gustavo Eyherregaray Pozo, nace 29-08-1993 Santiago[2298]. Soltero.

2. María del Pilar Eyherregaray Guzmán, nace 08-08-1955 Santiago[2299]. Casó 13-08-1979 Maipú[2300] con Jaime Hector de Lafuente Collao, nace 23-05-1954 San Felipe[2301], hijo de Jaime Héctor de María de Lafuente de Lafuente y Margarita Collao Trigo. Hijos:

a) María Pilar de los Angeles de Lafuente Eyherregaray, nace 14-03-1980 Santiago[2302]. Soltera.
b) Jesús Santiago de Lafuente Eyherregaray, nace 16-08-1981 Santiago[2303]. Casó 06-09-2008 Santiago[2304] con María Isabel Morales Herrera, nace 27-02-1985.

[2284] Numéro matricule N°852. Classe de mobilisation 1898.
[2285] Legarraga y Otondo, op.cit.
[2286] Numéro matricule N°1406. Classe de mobilisation 1907.
[2287] Numéro matricule N°1347. Classe de mobilisation 1910.
[2288] Consulado.
[2289] www.geneafrance.com

[2290] Insc. N°3.035, 1953 San Isidro.
[2291] Insc. N°246, 1976 La Reina.
[2292] Insc. N°3.070, 1959 Recoleta.
[2293] Insc. N°345, 1973 Colina.
[2294] Insc. N°22, 2014 Colina.
[2295] Insc. N°1.846, 1979 Recoleta.
[2296] Insc. N°608, 1978 Universidad.
[2297] Insc. N°1.920, 1992 Independencia.
[2298] Insc. N°1.599, 1995 Independencia.
[2299] Insc. N°3.525, 1955 Portales.
[2300] Insc. N°658, 1979 Maipú.
[2301] Insc. N°486, 1954 San Felipe.
[2302] Insc. N°1.193, 1980 Recoleta.
[2303] Insc. N°4.173, 1981 Recoleta.
[2304] Insc. N°303, 2008 Estación Central.

c) Margarita del Pilar de Lourdes de lafuente Eyherregaray, nace 20-08-1983 Santiago[2305]. Soltera.
d) Jaime Héctor de Lafuente Eyherregaray, nace 24-12-1984 Santiago[2306]. Soltero.

3. María Sol Eyherregaray Guzmán, nace 15-05-1959 Santiago[2307]. Casó 03-07-1981 Colina[2308] con Ricardo Patricio Badilla Alarcón, nace 06-02-1956 Talca[2309], hijo de Rodolfo Badilla Guerrero y Rosa Ester Alarcón Aravena. Hijos:

a) Sol Andrea Badilla Eyherregaray, nace 01-12-1982 Santiago[2310]. Casó 01-10-2010 Colina[2311] con Andrés Sebastián Moreno Rivas, nace 30-10-1981.

b) Valeria Alejandra Badilla Eyherregaray, nace 07-02-1985 Santiago[2312]. Soltera.

c) Ricardo Javier Badilla Eyherregaray, nace 27-03-1990 Santiago[2313]. Soltero.

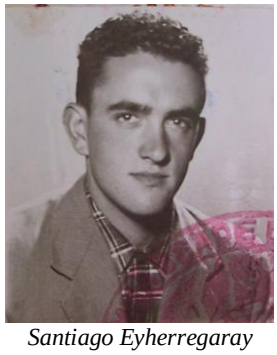
Santiago Eyherregaray

Bernardo Eyherregaray

III.B. *Bernardo (o Bernard) Eyherregaray Alzualde*, n.01-03-1933 Urdax (España)[2314], fallece 23-01-2014 Los Andes[2315]. Con nacionalidad francesa. Panadero y luego agricultor. Residente en Santiago y Los Andes. Socio fundador del Centro Navarro de Chile. Casó el 14-12-1978 Santiago[2316] (nulidad 16-03-1998) con María Iris Espinoza Núñez, n.19-11-1950 Santiago[2317], hija de Froilan Espinoza Meneses y Ana Filomena Núñez Herrera; padres de:

1. Bernarda del Pilar Eyherregaray Espinoza, n.23-06-1972 Santiago[2318]. Socia fundadora del Centro Navarro de Chile. Soltera.

2. Noël Antonio Eyherregaray Espinoza, n.18-08-1979 Santiago[2319]. Casó 03-03-2001 Santiago[2320] con Carola del Carmen Blanco Cid, nace 16-10-1972.

■ EYZAGUIRRE

Etimología:
1) Aizagirre : ai(t)z, atx + ager(re), agirre : aiz(e) + ager(re), agirre :
2) eiza + (a)girre:

1) peñas, cerro peñascoso, peñasco descubierto : sitio expuesto al viento.
2) (terreno de) caza al descubierto.

I. *José Lorenzo Eizaguirre*, nace 1825, agricultor, c.c. María Cristina Etcheveste, nace 1825. En 1899 con domicilio en la casa *Tulicunbaita*, barrio de *Agorrette* en Ciboure. Padres de:

II. *Sebastian María Eleuterio Eyzaguirre*, nace 20-02-1865 Oyarzún (España). En 1890 era panadero en Ciboure (Socoa). Casó 12-02-1890 Ascain[2321] con Joséphine Chardiet, nace 1871, domiciliada en la casa *Legaroerrota* en Ascain, hija de Bernard Chardier, molinero, nace 1832, casado en 1864 en Ascain con Gracieuse Hirigoyen, nace 1836, domiciliados en la casa *Legaroerrota* en Ascain. Con descendencia:

En 1913 residentes en Ciboure.

1. *Laurent Eizaguirre*, nace 01-01-1891 Ciboure[2322].
2. *Bernard Eyzaguirre*, (sigue en III).

III. *Bernard Eyzaguirre Chardiet*, n.07-11-1893 en la casa *Toulicunbaita* del barrio *Agorrette* de Ciboure. Fueron sus padrinos: Jean Pierre Lameur, 67 años, propietario, habitante de Ciboure; Jean baptiste Curutchet, 63 años, habitante de

[2305] Insc. N°6.123, 1983 Franklin.
[2306] Insc. N°48, 1985 Independencia.
[2307] Insc. N°1.422, 1959 Portales.
[2308] Insc. N°129, 1981 Colina.
[2309] Insc. N°365, 1956 Talca.
[2310] Insc. N°4.298, 1982 Providencia.
[2311] Insc. N°287, 2010 Colina.
[2312] Insc. N°1.188, 1985 Providencia.
[2313] Insc. N°1.902, 1990 Providencia.
[2314] Consulado.
[2315] Insc. N°18, 2014 Los Andes.
[2316] Insc. N°1.157, 1978 Pudahuel.
[2317] Insc. N°2.617, 1955 Ñuñoa.
[2318] Insc. N°4.504, 1972 Independencia.
[2319] Insc. N°2.525, 1979 Independencia.
[2320] Insc. N°358, 2001 Maipú.
[2321] Insc. N°2, 1890 ascain. AD64 1883-1892 pag. 36/47.
[2322] GHFPBAM.

Ciboure[2323]. Fallece 15-11-1938, sep. Concepción. Comerciante en la casa "Eyzaguirre" en Concepción. Llegó a Chile en 1913. Casado en 1920 en Concepción[2324] con María Juana Chardiet. Con descendencia:

En 1913 residente en Chile. Llamado al servicio militar en el Regimiento N°9 de Infantería; en el 34 de Infantería en el 23 de Infantería Colonial. Se incorporó a partir del 10-04-1915. Pasó el Regimiento de Infantería Colonial el 28-02-1919. Eximido el 21-07-1930. Condecoración el 17-11-1917 Excelente soldado, bravo, corajudo. Estando en Chile vino a servir la bandera francesa. En todas circunstancias se comportó muy bien en batalla. Recibió la condecoración "*Croix de Guerre Etoile de bronze*". Combatió contra Alemanaia del 11-04-1915 al 14-08-1918; del 02-08-1915 al 22-11-1916; del 23-11-1916 al 27-02-1919; del 28-02-1919 al 21-10-1919. El 20-01-1924 residente en Concepción; en 1938 en Concepción[2325].

Al estallar la Gran Guerra de 1914, siguiendo los impulsos de su acendrado patriotismo tomó su puesto de honor en las filas de los heroicos "poilus" que tanta gloria dieron a la Francia inmortal y una vez conseguida la victoria regresó nuevamente a Chile estableciéndose en el año 1929 con su negocio de Suelería que con el nombre de "Suelería France" tenía instalado en la Calle Rengo Nº669 en Concepción. Los principales artículos que tenía en venta en su negocio son la suela, cueros y toda clase de materiales para zapatería y talabarteros, teniendo un stock de artículos nacionales e importados.

Suelería de don Bernardo Eyzaguirre

En sus actividades sociales don Bernardo Eyzaguirre desempeñó diversos cargos de gran responsabilidad moral tales como los de secretario del Círculo Francés y Secretario de la Asociación de Ex - Combatientes Franco-Belgas.

Bernard Eyzaguirre

1. Marta Eyzaguirre Chardiet, nace 21-04-1921 Concepción[2326], fallece 12-06-2011 Chillán[2327]. Casó con Sergio Humberto Araneda Araneda. Padres de:

[2323] Consulado. GHFPBAM. Numéro matricule N°1680. Classe de mobilisation 1913.
[2324] Insc. Nº205, 1920 Concepción.
[2325] Numéro matricule N°1680. Classe de mobilisation 1913.
[2326] Insc. N°1.010, 1921 Concepción.
[2327] Insc. N°639, 2011 Chillán.

a) Ana María Cecilia Araneda Eyzaguirre, nace 15-07-1945 Concepción[2328]. Casó 16-09-1968 Concepción[2329] con Alex Alfredo Graff Conus, nace 23-09-1941.

b) Carmen Gloria Araneda Eyzaguirre, nace 17-06-1948 Concepción[2330]. Casó 30-07-1970 Concepción[2331] con Nicolás Enrique Wernekinck Armstrong, nace 24-12-1928.

c) Sergio Bernardo Ramón Araneda Eyzaguirre, nace 21-08-1949 Concepción[2332]. Casó 18-03-1983 Temuco[2333] con María Clementina Espinoza Campos, nace 05-02-1956. Con descendencia:

c1) Constanza Javiera Araneda Espinoza, nace 24-01-1986 Temuco[2334].

d) Juan Carlos Araneda Eyzaguirre, nace 13-07-1952 Purranque[2335].

[2328] Insc. N°2.452, 1945 Concepción.
[2329] Insc. N°816, 1968 Concepción.
[2330] Insc. N°2.609, 1948 Concepción.
[2331] Insc. N°55, 1973 Concepción.
[2332] Insc. N°3.136, 1949 Concepción.
[2333] Insc. N°303, 1983 Temuco.
[2334] Insc. N°77, 1986 Temuco.
[2335] Insc. N°352, 1952 Purranque.

F

■ **FAGALDE**

Etimología: **pag(o, a), fag(o, a) + alde** : Al lado de las hayas.

Fagaldea en Itxassou, 2004

La Casa PHAGALDE (Fagalde) de estado indeterminado figura en 1587 en Itxassou[1].

Inscripción en el pórtico: Martin d´Ibar - 1749

FAMILIA 1

I. *Jean Fagalde*, n.26-09-1777 Macaye, fall. 28-01-1857 Cambo-les-Bains, casó 07-05-1803 Cambo-les-Bains con Françoise Dalcuren, n.15-04-1778 Cambo-les-Bains, fall. 16-09-1834 Cambo-les-Bains, hija de Jean Alcuren y Marguerite Haramboure; padres de:

II.A. *Jean Fagalde Dalcuren*, n.30-06-1804 Cambo-les-Bains, fall. 12-04-1867 Pau, casó 19-04-1830 Bayonne con Génie Jeanne Marie Hurlin. Hijos:

1. Dominique Christine Fagalde Hurlin.
2. Françoise Fagalde Hurlin.
3. Delphine Fagalde Hurlin.

II.B. *Marie Fagalde Dalcuren*, n.23-03-1806 Cambo-les-Bains.

II.C. *Jeanne Fagalde Dalcuren*, n.12-02-1808 Cambo-les-Bains, fall. 31-10-1837 Cambo-les-Bains, casó 01-08-1831 Cambo-les-Bains con Albert Delissalde.

II.D. *Marie Fagalde Dalcuren*, n.08-03-1810 Cambo-les-Bains.

II.E. *Gracianne Fagalde Dalcuren*, n.27-11-1811 Cambo-les-Bains, fall. 05-11-1829 Cambo-les-Bains.

II.F. *(Pierre) Jean Fagalde Dalcuren*, n.15-03-1813 Cambo-les-Bains, fall. 10-04-1901 Cambo-les-Bains, casó 25-11-1850 St-Vincent-de-Tyrosse. Hijos:

1. Hippolyte François Fagalde.
2. Louis Jules Fagalde.
3. Justine Marie Célestine Fagalde.
4. Jean-Fernand Fagalde.
5. Jean Fagalde.

II.G. *Jeanne Haura Fagalde Dalcuren*, n.27-06-1814 Cambo-les-Bains, fall. 18-04-1888 Cambo-les-Bains, casó 13-12-1843 Cambo-les-Bains con Martin Delissalde, n.15-11-1801 Larressore, fall. 06-07-1860 Cambo-les-Bains, médico. Hija:

1. Marie-Clémence Delissalde Fagalde, n.02-04-1845 Cambo-les-Bains, fall. 1897 Francia, c.c. Pierre Teillery Etchegaray, (ver Teillery).

II.H. *(Justin) Jean Fagalde Dalcuren*, n.26-09-1816 Cambo-les-Bains. Casado con Manuela Mascayano, hija de Francisco Mascayano Larraín, libro matrimonios IX fjs. 254 v. 19-07-1841, e Informaciones matrimoniales libro VIII - fjs. 208 - La Estampa 17-XI-1877; hijo a su vez de José Santos Mascayano Salazar y de Teresa Larraín Salas, que en Arch. E. S. Vol. 719 fjs. 361 v. en el año de 1774, recibe dote y cuyo matrimonio está registrado en libro IV Sagrario Stgo. fjs. 185. Hijos:

[1] Orpustan, Jean-Baptiste, "Les noms des maisons médiévales en Labourd, Basse-Navarre et Soule", Editions Izpegi, 2000.

1. Alfredo Fagalde Mascayano, nace 1842, (sigue en III.A).
2. José Justino Jacinto del Carmen Fagalde Mascayano, nace 1843, (sigue en III.B).

3. Josefina Fagalde Mascayano, fallecida sin sucesión.

4. Manuela Fagalde Mascayano, nace 1867, fallece 21-02-1912 Valparaíso[2].
5. Corina Fagalde Mascayano, fallecida sin sucesión.
6. Elvira Fagalde Mascayano, nace 1866, (sigue em III.F).
7. Juana Fagalde Mascayano, nace 1855, (sigue en III.G).
8. Carlos Fagalde Mascayano, nace 1856, (sigue n III.H).
9. Amelia Fagalde Mascayano.

10. Alberto Fagalde Mascayano, nace 1861, fallece 26-11-1909 Santiago[3]. Periodista. Soltero.

Alberto Fagalde Mascayano

Autor de libros y artículo de prensa:

"Magallanes: el país del porvenir: tomo primero" Valparaíso: Talleres Tipográficos de la Armada, 1901.

"La prensa estranjera y la dictadura chilena: recopilación de artículos de la prensa de Europa i de América sobre la dictadura chilena, triunfo de la Constitución i suicidio de Don José Manuel Balmaceda"; Santiago de Chile: Impr. Santiago, 1891.
"La prensa estranjera y la dictadura chilena: recopilación de artículos de la prensa de Europa i de América sobre la dictadura chilena, triunfo de la Constitución i suicidio de Don José Manuel Balmaceda". Santiago de Chile: Impr. Santiago, 1891.
"El puerto de Talcahuano i sus obras de mejoramiento: dique de Carena, Arsenal marítimo, Dársenas militar i comercial": Santiago de Chile, 1895.

11. Rafaela Fagalde Mascayano, fallecida joven.
12. Rodolfo Fagalde Mascayano, fallecido joven.
13. Juan Fagalde Mascayano, fallecido joven.
14. NN. Fagalde Mascayano, nacido muerto.

III.A. Alfredo Fagalde Mascayano, nace 1842, fallece 04-10-1892 Santiago[4]. Casó con Juana Bustamante, fallecida antes de 1905. Propietarios en 1884 de los conventillos situados en Santiago con los números 92, 94 de la calle Dardignac y 81, 83 de la calle Bellavista[5].

1. Corina Fagalde Bustamante, nace 1873, fallece 09-07-1907 San Bernardo[6]. Casó 26-09-1897 Santiago[7] con Eduardo Gaete Ruiz, nace 1866, fallece 26-01-1933, hijo de Benjamin Gaete y Nieves Clotilde Ruiz.
Eduardo Gaete, viudo, casó en segunda nupcias 13-04-1912 Santiago[8] con Emma Rebeca Plaza Ferrand, fallece 24-01-1953, hija de Marcial Plaza y de Mercedes Ferrand. Hijos:

a) José Eduardo Gaete Fagalde, nace 12-05-1900 Santiago[9], fallece 07-08-1965 Santiago[10]. Soltero.

b) Oscar Alfredo del Corazón de Jesús Gaete Fagalde, nace 28-04-1902 Santiago[11], fallece 11-02-1962 Santiago[12]. Casó con Luisa Cortés Silva,

[2] Insc. N°867, 1912 Recoleta.
[3] Insc. N°4.368, 1909 Moneda.
[4] Insc. N°185, 1892 Recoleta.
[5] Compraventa anotada en el repertorio con el Nº920, Registro de Propiedad del Conservador de Bienes Raices de Santiago, Vol. 80, Nº471, fojas 263, año 1884.
[6] Insc. N°1.555, 1907 Recoleta.
[7] Insc. N°17, 1897 Recoleta.
[8] Insc. N°299, 1912 Portales.
[9] Insc. N°1.148, 1900 Portales.
[10] Insc. N°704, 1965 San Miguel.
[11] Insc. N°1.792, 1902 Moneda.
[12] Insc. N°98, 1962 San Carlos

hija de Carlos Cortés Rojas y de Camila Silva Sepúlveda. Hijos:

b1) Oscar Gaete Cortés. Casó con María del Carmen Silva Duhalde, (ver Duhalde). Hijos:

b11) Francisco Javier Gaete Silva. Casó 29-10-1979 Santiago con Casilda Rodríguez Peña. Con hijos: Francisco Gaete Rodríguez, Daniela Gaete Rodríguez.

b12) Carmen Gloria Gaete Silva, nace 17-10-1960 Santiago[13]. Casó 07-12-1979 con Luis Felipe Falcón Silva, h.l. de Augusto Falcón Coke y de Elsa Silva. Casó 08-02-1992 Santiago[14] con Ricardo Hernán Aníbal de la Cuadra Vivero, nace 26-02-1950.

b2) María Luisa Gabriela Gaete Cortés, nace 01-04-1932 Santiago[15]. Casó 06-10-1952 Santiago[16] con Eduardo Anguita Castillo, nace 05-10-1929.

b3) Sergio Luis Gaete Cortés, nace 09-01-1928 Santiago[17], fallecido. Casó con María Isabel Allendesazazar Rosselot (hija de Jorge y de Matilde) fallecida, sin sucesión. Casó 11-11-1956 Santiago[18] con María Eugenia Aldunate Martínez, nace 06-02-1938. Padres de:
b31) Luis Oscar Gaete Aldunate, nace 22-09-1957 Santiago[19].
b32) Cristian Andrés Gaete Aldunate, nace 16-09-1958 Santiago[20].

b4) Mónica del Carmen Gaete Cortés, nace 13-02-1935 Santiago[21]. Casó 25-05-1956 Santiago[22] con Julio Hernán Caballero Delpino, nace 19-08-1926.

c) Juana María Clotilde del Parque de Jesús Gaete Fagalde, nace 19-06-1903 Santiago[23]. Fallece soltera.

d) Benjamín del Corazón de Jesús Gaete Fagalde, nace 24-05-1905 Santiago[24], fallece 06-11-1982. En 1933 con domicilio en calle Fontecilla N°76. Casó 04-11-1933 Santiago[25] con Raquel Guzmán Fernández, nace Concepción, hija de Senderio y Carmen. Hijos:

d1) Raquel Gaete Guzmán. Casó con Carlos Navarro Vicencio.
d2) María Loreto Gaete Guzmán. Casó con Alfredo Lagos Valdivia.
d3) Benjamín Gaete Guzmán, fallece 10-09-1943.

2. Alfredo Fagalde Bustamante, nace 1874, fallece 22-11-1908 Santiago[26]. Alferez de Ejército. Soltero. Con descendencia de Catalina Cariaga.

a) Alfredo Fagalde Cariaga, nace 04-05-1895 Santiago, (hijo de Alfredo Fagalde, de 21 años, empleado en Santiago; y Catalina Cariaga)[27].

3. Justino Fagalde Bustamante, nace 1877. En 1916 comerciante con residencia en calle Delicias N°3203 en Santiago. Casó 01-03-1905 Valparaíso[28] con Emma Murúa González, nace 1881, hija de Demetrio Murúa y Clorinda González. Padres de:

a) Juana Corina Fagalde Murua, nace 04-09-1907 Santiago[29]. Socia del Stade Français. Casó con Alfredo Bahamonde Quezada. Padres de:

a1) María Cecilia Bahamonde Fagalde, nace 12-05-1945 Santiago[30]. Con residencia en Santiago. Casó 25-02-1967 (divorcio 25-07-2017) Santiago[31] con Arturo del Carmen Cabezas Cuevas, nace 13-09-1941. Padres de:

a11) Arturo Alfredo Bahamonde Fagalde, nace 26-07-1967 Santiago[32]. Reside en Santiago. Soltero.

b) Luis Fagalde Murúa, nace 17-03-1915 Santiago[33], fallece 08-09-1993 Santiago[34]. Socio del Stade Français. Casó con Ide. Casó 14-12-1942 Osorno[35] con Sylvia Gorigoitia Feliu, nace 20-12-1921.

b1) María Teresa Fagalde Ide, nace 1937 Valparaíso, fallece de 1 año y 3 meses, el 10-12-

[13] Insc. N°3.435, 1960 Recoleta.
[14] Insc. N°120, 1992 Providencia.
[15] Insc. N°1.153, 1932 Portales.
[16] Insc. N°461, 1952 Moneda.
[17] Insc. N°154, 1928 Portales.
[18] Insc. N°630, 1956 Recoleta.
[19] Insc. N°2.084, 1957 San Isidro.
[20] Insc. N°3.351, 1958 Recoleta.
[21] Insc. N°552, 1935 Portales.
[22] Insc. N°54, 1968 Moneda.
[23] Insc. N°2.048, 1903 Portales.
[24] Insc. N°2.312, 1905 Moneda.
[25] Insc. N°12, 1933 Providencia.
[26] Insc. N°1.358, 1908 Providencia.
[27] Insc. N°384, 1895 Recoleta.
[28] Insc. N°101, 1905 Almendral.
[29] Insc. N°2.057, 1907 Portales.
[30] Insc. N°1.043, 1954 Moneda.
[31] Insc. N°339, 1967 Ñuñoa.
[32] Insc. N°717, 1967 Universidad.
[33] Insc. N°1188, 1915 Portales.
[34] Insc. N°621, 1993 Providencia.
[35] Insc. N°382, 1942 Osorno.

1938 en calle Vergara N°520, Valparaíso, (certificó Luis Fagalde)[36].

b2) Eduardo Luis Fagalde Gorigoitia, nace 14-11-1943 Osorno[37]. Casó 17-08-1984 Fuengirola, Malaga, España[38] con Margaret Kathleen Longworth, nace 17-10-1946.

b3) Mauricio Rodrigo Fagalde Gorigoytia. Casó con Jill Claudia Doris Meshel. Padres de:

b31) Ricardo Luis Fagalde Doris, nace 17-01-1980 Santiago[39]. Soltero.

c) Emma Luz Fagalde Murua, nace 18-12-1905 Santiago[40]. Casó con Enrique Acevedo Dawenport. Padres de:

c1) Ema Zelmira Acevedo Fagalde, nace 02-08-1933 Santiago[41], fallece 25-10-2016 Santiago[42]. Casó 19-11-1958 Santiago[43] con José Armando Manuel de Ramón Folch, nace 06-02-1927 Santiago, fallece 29-02-2004 Algarrobo[44], hijo de Armando de Ramón Correa y María Folch Herrera. Con descendencia:

Armando de Ramón, realizó sus estudios primarios y secundarios en el Instituto Alonso de Ercilla de los Hermanos Maristas, para posteriormente estudiar Derecho en las universidades Pontificia Universidad Católica de Chile y Universidad de Chile, recibiéndose de esta última en 1953 con la tesis Génesis constitucional de América. Recibe una beca que le permite doctorarse en Derecho y en Historia en España (1955-1956). Se licenció de Sociólogo en la Facultad Latinoamericana de Ciencias Sociales (FLACSO) en 1963. Fue ayudante de Jaime Eyzaguirre, de quien recibió una fuerte influencia, quien lo llevó a dedicarse a la historia. Premio Nacional de Historia en 1998.

c11) Emma Zelmira María de Ramón Acevedo, nace 28-02-1960 Santiago[45]. En diciembre de 2015 suscribió el Acuerdo de Unión Civil con Gigliola Regina Teresita di Giammarino Ducasse, nace 15-11-1971 Santiago[46], hija de Attilio di Giammarino Scipione y Teresa Celia Ducasse Espinoza. Hijo:

c111) Attilio José de Ramón di Giammarino, nace 28-09-2017 Santiago[47].

Licenciada en Teoría e Historia del Arte (1983), Universidad de Chile; Licenciada en Estética (1989) y Doctora en Historia (2000) de la Pontificia Universidad Católica de Chile. Subdirectora Nacional de Archivos (2015).

Emma de Ramón

c12) Sebastián José Armando de Ramón Acevedo, nace 31-12-1961 Santiago[48]. Soltero.

c13) Beltrán Antonio José de Ramón Acevedo, nace 13-06-1964 Santiago[49]. Casó 23-02-2002 Santiago[50] con Blanca Cecilia Costadoat Carrasco, nace 09-09-1967.

c2) Alberto Acevedo Fagalde, nace 19-04-1936 Santiago[51]. Casó 10-03-2007 Santiago[52] con María Soledad Herrera Fones, nace 08-02-1956.

c3) Fernando Acevedo Fagalde, nace 30-08-1941 Santiago[53]. Con residencia en Parral. Casó 30-07-1965 Santiago[54] con Eliana del Carmen Vergara Valverde, nace 05-01-1941.

c4) María Eliana Acevedo Fagalde, nace 15-12-1938 Santiago[55]. Con residencia en Santiago. Casó

[36] Insc. N°1.603, 1938 Santiago.
[37] Insc. N°1.948, 1943 Osorno.
[38] Insc. N°863, 1993 Santiago.
[39] Insc. N°488, 1980 Las Condes.
[40] Insc. N°5507, 1905 Moneda.
[41] Insc. N°2.334, 1933 Portales.
[42] Insc. N°2.043, 2016 Providencia.
[43] Insc. N°129, 1958 Providencia.
[44] Insc. N°13, 2004 Algarrobo.
[45] Insc. N°744, 1960 Recoleta.
[46] Insc. N°1.811, 1971 Franklin.
[47] Insc. N°7.200, 2017 Providencia.
[48] Insc. N°5, 1962 Las Condes.
[49] Insc. N°405, 1964 Las Condes.
[50] Insc. N°78, 2002 La Reina.
[51] Insc. N°280, 1960 Moneda.
[52] Insc. N°149, 2007 La Reina.
[53] Insc. N°2.718, 1941 Providencia.
[54] Insc. N°426, 1965 Providencia.
[55] Insc. N°92, 1939 Estación.

07-10-1961 (nulidad 30-08-1971) Santiago[56] con Juan Pablo Cerda Bezanilla, nace 24-06-1933.

c5) María Cecilia Beatriz Acevedo Fagalde, nace 06-04-1943 Santiago[57], fallece 08-11-1995 Santiago[58]. Casó 10-03-1966 Santiago[59] con Luis Antonio Tomás Meneghello Yutronic, nace 02-10-1937.

d) Carlos Fagalde Murua, nace 1918, fallece 08-07-1919 en calle Blanco Encalada N°1701 en Santiago[60].

d) Fernando Fagalde Murua, nace 23-09-1910 Santiago[61].

4. Jorge Fagalde Bustamante, nace 1883. Casó 01-03-1905 Quilicura, Santiago (testigos: Eugenio Poisson; Luis Bravo; Arturo Valdivia L.d Guevra; Alfredo Fagalde Bustamante. El novio acompañó la escritura pública de consentimiento de su curador don Justino Fagalde y la novia el permiso verbal de su padre don Manuel Valdivia)[62] con con Blanca Valdivia Ladrón de Guevara, nace 1886 Quilicura, hija de Manuel Valdivia y Dolores Ladrón de Guevara. En 1910 empleado con domicilio en calle Mapocho N°3826 en Santiago. Padres de:

a) Jorge Arturo Fagalde Valdivia, nace 29-12-1906 en calle Ricardo santa Cruz N°500 en Santiago (compareciente Alfredo Fagalde, de 32 años, empleado en Santiago)[63]. Casado 24-09-1932 Iquique[64] con Rosa Albertina Tapia Rodríguez, nace 16-10-1911. Padres de:

a1) Rosa Blanca Fagalde Tapia, nace 25-09-1933 Iquique[65]. Casó 23-09-1957 Santiago[66] con Francisco Enrique Juacida Moraga, nace 24-01-1932. Padres de:

a11) María Francisca Blanca del Carmen Juacida Fagalde, nace 06-01-1958 Santiago[67]. Casó 14-09-1993 Santiago[68] con Héctor Iván Joaquín Jorquera González, nace 20-03-1961.

a2) Jorge Oscar Fagalde Tapia, nace 13-02-1935 Santiago[69]. Casó 16-09-1954 Santiago[70] con Sonia Blanca Viveros Montti, nace 06-06-1935 Puerto Montt[71], hija de Miguel Ignacio Leoncio Casimiro Viveros y Alicia Elena Montti Roa. Padres de:

a21) Jorge Miguel Fagalde Viveros, nace 26-11-1954 Santiago[72]. Casó 08-02-1979 Rancagua[73] con Gloria Hilda Gutiérrez Rojas, nace 31-10-1953. Con residencia en Machalí. Padres de:

a211) Jorge Elías Fagalde Gutiérrez, nace 23-10-1982 Rancagua[74]. Soltero.
a212) Susana Daniela Fagalde Gutiérrez, nace 15-07-1985 Rancagua[75]. Casó 15-01-2011 Rengo[76] con Cristóbal Nicolás Muñoz Saavedra, nace 04-01-1989.
a213) Miguel Ignacio Fagalde Gutiérrez, nace 01-03-1987 Rancagua[77]. Soltero.

a22) Miguel Alberto Fagalde Viveros, nace 19-12-1955 Tocopilla[78]. Casó 22-12-1975 Santiago[79] con Sixtina Rosa Córdova Cornejo, nace 22-04-1958. Con residencia en Santiago.

a221) Carla Andrea Fagalde Córdova, nace 10-02-1976 Santiago[80]. Casó con Adolfo Antonio Soto Olmedo. Casó 30-10-2019 Santiago[81] con Heber José Lagos Matamala, nace 07-10-1967. Padres de:
a2211) Maximiliano Andrés Soto Fagalde, nace 20-01-1996 Santiago[82].

a222) Nicolás Alberto Fagalde Córdova, nace 21-07-1986 Santiago[83].
a23) Sonia Alicia Fagalde Viveros, nace 28-09-1958 Santiago[84]. Casó 26-06-1981 Rancagua[85] con Etienne Luis Bellemans Bustos, nace 02-07-1957.

[56] Insc. N°880, 1961 Portales.
[57] Insc. N°1.577, 1943 Providencia.
[58] Insc. N°1.180, 1995 Las Condes.
[59] Insc. N°130, 1966 Providencia.
[60] Insc. N°2.761, 1919 Moneda.
[61] Insc. N°2.950, 1910 Portales.
[62] Insc. N°2, 1905 Quilicura.
[63] Insc. N°410, 1906 Santiago.
[64] Insc. N°210, 1932 Iquique.
[65] Insc. N°1.040, 1933 Iquique.
[66] Insc. N°785, 1957 Independencia.
[67] Insc. N°67, 1958 San Isidro.
[68] Insc. N°1.652, 1993 Las Condes.
[69] Insc. N°300, 1935 Quinta Normal.
[70] Insc. N°755, 1954 Independencia.
[71] Insc. N°1.220, 1937 Puerto Montt.
[72] Insc. N°6.646, 1955 Independencia.
[73] Insc. N°115, 1979 Rancagua.
[74] Insc. N°1.855, 1982 Rancagua.
[75] Insc. N°2.780, 1985 Rancagua.
[76] Insc. N°12, 2011 Rengo.
[77] Insc. N°1.011, 1987 Rancagua.
[78] Insc. N°131, 1956 Tocopilla.
[79] Insc. N°1.762, 1975 La Cisterna.
[80] Insc. N°1.348, 1976 San Miguel.
[81] Insc. N°498, 2019 Independencia.
[82] Insc. N°539, 1996 Independencia.
[83] Insc. N°4.055, 1986 Providencia.

a231) Macarena Lisset Bellemans Fagalde, nace 30-12-1981 Rancagua[86]. Casó 21-09-2005 Temuco[87] con Cristóbal Javier Bozzo Hauri, nace 18-11-1980.
a232) Paula Jacqueline Bellemans Fagalde, nace 22-10-1985 Rancagua[88]. Casó 30-01-2009 Castro[89] con Patricio Alejandro Pérez Barrientos, nace 12-04-1978.
a233) Katherine Alejandra Bellemans Fagalde, nace 26-08-1988 Temuco[90]. Casó 09-01-2014 Machalí[91] con Ricardo Martín Cabrera Muñoz, nace 21-07-1977.

a24) Macarena Paz Fagalde Viveros, nace 20-10-1959 Santiago[92]. Casó 04-06-1981 Machalí[93] con Sixto Alberto Salinas Soto, nace 06-06-1958.
a241) María Verónica Salinas Fagalde, nace 08-10-1985 Rancagua[94]. Con residencia en Machalí. Casó 21-02-2009 Machalí[95] con Fernando Andrés Allende Aranda, nace 02-06-1981.
a242) Javier Ignacio Salinas Fagalde, nace 19-04-1988 Rancagua[96].

a25) Marco Antonio Fagalde Viveros, nace 08-10-1971 Rancagua[97]. Casó 28-06-1989 Rancagua[98] con Sandra Paola Torres Vergara, nace 23-03-1971. Padres de:
a251) Catalina Fernanda Fagalde Torres, nace 02-12-1996 Rancagua[99].

a26) Esteban Alejandro Fagalde Torres, nace 20-12-1988 Rancagua[100]. Soltero.

a3) Patricia de los Dolores Fagalde Tapia, nace 1945, fallece 29-10-1945 Santiago, sepultada Bóveda 1210 Justino Fagalde[101].

b) René Fagalde Valdivia, nace 1907, fallece de 20 días el 31-07-1907 en calle Arturo Prat N°381, Santiago[102].

c) Blanca Fagalde Valdivia, nace 08-04-1908 Santiago[103], fallece 29-04-1999 Santiago[104], sep. Boveda antigua Familia Justino Fagalde P/014 Cementerio General de Santiago. Casó 20-01-1951 Santiago[105] con Dagoberto Jesús Reyes Fernández, nace 26-06-1919.

d) Alfredo Fagalde Valdivia, nace 24-05-1909 en Quilicura, Santiago[106], fallece 02-12-1998 Santiago. Casó 05-12-1936 Santiago[107] con Victoria Elisa Leighton Paredero, hija de Emilio Leighton Sepúlveda y Victoria Paredero. Padres de:

c1) Alfredo Fagalde Leighton, nace 23-07-1939 Arica[108]. Residente en Puerto Varas. Casó 17-06-1966 (divorcio 05-12-2007) Iquique[109] con María Ruth de Lourdes Astorga Glasinovic, nace 20-02-1948. Casó 06-12-2008 Puerto Montt[110] con María Elisa Jorquera Pérez, nace 02-07-1951. Padres de:

c11) Ruth María Victoria Fagalde Astorga, nace 22-06-1968 Santiago[111]. Casó 16-06-2007 Santiago[112] con Luis Claudio Castro Barraza, nace 21-06-1964.

c12) Alfredo Luis Fagalde Astorga, nace 07-07-1967 Santiago[113]. Reside en Santiago. Casó 19-04-1990 (nulidad 27-04-1995) Iquique[114] con Yessica Alejandra Moraga Mancilla, ance 04-10-1966.

c13) Carlos Andrés Fagalde Astorga, nace 08-01-1971 Santiago[115]. Casó 27-09-1997 Santiago[116] con Carolyn Halya Greenhill Olsen, nace 26-08-1972. Con residencia en Santiago. Padres de:
c131) Andrés Fagalde Greenhill, nace 06-07-1999 Santiago[117].

e) NN. (Raúl) Fagalde Valdivia, nace 16-07-1910 Santiago[118]. Fallece 23-12-1912 Santiago[119].

---

[84] Insc. N°2.481, 1958 Ñuñoa.
[85] Insc. N°594, 1981 Rancagua.
[86] Insc. N°35, 1982 Rancagua.
[87] Insc. N°721, 2005 Temuco.
[88] Insc. N°4.191, 1985 Rancagua.
[89] Insc. N°10, 2009 Castro.
[90] Insc. N°1.143, 1988 Temuco.
[91] Insc. N°3, 2014 Machalí.
[92] Insc. N°6.602, 1959 Independencia.
[93] Insc. N°77, 1981 Machalí.
[94] Insc. N°4.002, 1985 Rancagua.
[95] Insc. N°21, 2009 Machalí.
[96] Insc. N°1.911, 1988 Rancagua.
[97] Insc. N°1.012, 1971 Rancagua.
[98] Insc. N°764, 1989 Rancagua.
[99] Insc. N°105, 1997 Rancagua.
[100] Insc. N°1.037, 1988 Rancagua.
[101] Insc. N°1.120, 1945 Universidad.
[102] Insc. N°1.906, 1907 Portales.
[103] Insc. N°1.963, 1908 Moneda.
[104] Insc. N°208, 1999 Independencia.
[105] Insc. N°50, 1951 Ñuñoa.
[106] Insc. N°25, 1909 Quilicura.
[107] Insc. N°11, 1936 Santiago.
[108] Insc. N°300, 1939 Arica.
[109] Insc. N°85, 1966 Iquique.
[110] Insc. N°694, 2008 Puerto Montt.
[111] Insc. N°483, 1968 Las Condes.
[112] Insc. N°499, 2007 Las Condes.
[113] Insc. N°532, 1967 Las Condes.
[114] Insc. N°358, 1990 Iquique.
[115] Insc. N°98, 1971 Las Condes.
[116] Insc. N°466, 1997 Vitacura.
[117] Insc. N°1.215, 1999 Las Condes.
[118] Insc. N°1.889, 1910 Portales.
[119] Insc. N°4.829, 1912 Recoleta.

III.B. José Justino Jacinto del Carmen Fagalde Mascayano, nace 10-09-1843 Santiago[120], fallece 10-06-1906 Santiago[121]. Fracmasón, perteneciente a la Logia "Justicia y Libertad" Nº5 en 24-05-1868. Casado en San Isidro, Santiago con María Teresa Villela Herrera, n.1849, hija de Villela Borges y Micaela Herrera Reyes[122]. Hijos:

1. Enrique Fagalde Villela, nace 15-07-1886 Santiago. Médico. Se educó en el Liceo Amunátegui y cursó Medicina en la Universidad de Chile, titulándose en 1908. Memoria Patogenia del Bocio Exoftálmico. Aparte de su labor profesional independiente, prestó sus servicios en la Dirección de Sanidad. Explotó la fabricación de aceite de ricino y comestíbles, derivados, y el fundo "El Cardohue" en Nueva Imperial. Casado 16-09-1911 Santiago[123] con Elena Gross Bohrlacher, hija de Carlos Gross y Ana Bohrlacher, chilena. Radicados en Santiago. Hijas:
a) Ana Teresa Fagalde Gross. Casó con Enrique Belmar Sánchez. Padres de:

a1) Gonzalo Abel de la Cruz Belmar Fagalde, nace 28-01-1942 Santiago[124]. Residente en Temuco. Casó 25-03-1986 Santiago[125] con Trinidad María Sara Cristina Gutérrez de la Cruz, nace 07-03-1954.

b) Juan Justino Carlos Enrique Fagalde Gross, nace 15-07-1912 Santiago[126], fallece 20-10-1912 Santiago.

c) Elena Margarita Laura Fagalde Gross, nace 07-02-1917 Santiago[127].

d) Lucía Elena Fagalde Gross, nace 20-01-1920 Santiago[128].

2. Luis Abel Fagalde Villela, nace 27-02-1889 Santiago[129], fallece 30-01-1942 Santiago[130]. En 1912 rentista en Santiago. Casó 19-07-1919 Santiago[131] con Laura Iribarren Charlin, nace 1892 La Serena, hija de Nestor Iribarren y Elene Charlin. Casó con Julia Urzúa. En 1942 con domicilio en calle Bellavista N°179, Santiago. Padres de:

a) Carmen Fagalde Urzúa, nace 13-02-1928 Santiago[132], fallece 27-11-2006 Gorbea[133].

b) Abel Fagalde Urzúa, nace 1930, fallece 16-11-1931 Santiago[134].

III.F. Elvira Fagalde Mascayano, nace 1866. Casó 22-12-1898 Santiago[135] con Diego Portales Wilson, nace 1866, hijo de Rodolfo Portales y María Teresa Wilson.

III.G. Juana Fagalde Mascayano, nace 1855. Casó con Benjamín Gaete Varas, nace 1841 Talca, escritor, fracmasón, iniciado en la Logia "Deber y Constancia" Nº7 actuando junto con Eduardo de la Barra Lastarria y don Pedro Lira Urquieta. Educado en el Instituto Nacional, publicó una versión en versos del poema "El Intermezzo" de Enrique Heine; primer director del Registro Civil de Chile; Gerente y Apoderado del Banco del Pobre, propiedad de su primo hermano don Juan Atanasio Gaete Ruíz.
Benjamín Gaete Varas, había casado en primeras nupcias con Nieves Clotilde Ruíz Gaete, h.l. de Pedro Marcelo Ruiz Gaete y de María de las Nieves Gaete Varas.

2. Laura del Carmen Gaete Fagalde, nace 04-12-1878 Santiago[136], fallece en calle Vergara N°261 el 18-03-1934 Santiago, sep. Bóveda N°1210 de Justino Fagalde[137]. Casó en 09-01-1902 Santiago[138] con Manuel Trucco Franzani, n.1875 Cauquenes, hijo de Napoleón Trucco Morandé y de María Franzani Monigette.. Realizó sus estudios en el Instituto Nacional y Universidad de Chile. Titulado en 1899. Ministro del Interior en 1931. Vicepresidente de la República de Agosto de 1931 a Diciembre del mismo año, en el interregno de la renuncia de don Juan Esteban Montero. En 1937 Embajador ante el Gobierno de EE.UU. Hijos:

a) Manuel Trucco Gaete, n.07-12-1913 Santiago, abogado, diplomático, c1/c Lucía Piedrabuena Richard, c2/c Esther Saavedra Yoacham. Hijos[139]:
a1) Manuel Arturo Trucco Piedrabuena.

[120] Página 113 vto, Libro N°46 de Bautizos. Sagrario de Santiago.
[121] Insc. N°1.638, 1906 Portales.
[122] REH Nº 37, pag. 65.
[123] Insc. N°610, 1911 Moneda.
[124] Insc. N°448, 1942 Providencia.
[125] Insc. N°483, 1986 Las Condes.
[126] Insc. N°2.580, 1912 Portales.
[127] Insc. N°1.615, 1917 Portales.
[128] Insc. N°533, 1920 Portales.
[129] Insc. N°259, 1889 Moneda.
[130] Insc. N°432, 1942 Santiago.
[131] Insc. N°573, 1919 Portales.
[132] Insc. N°883, 1928 Portales.
[133] Insc. N°78, 2006 Gorbea.
[134] Insc. N°2, 1931 Santiago.
[135] Insc. N°259, 1889 Moneda.
[136] Insc. N°31, 1885 Recoleta.
[137] Insc. N°755, 1934 Santiago.
[138] Insc. N°11, 1902 Moneda.
[139] Antecedentes proporcionados don el señor Nicolás Luco.

a2) Felipe Trucco Saavedra,
a3) Pablo Trucco Saavedra,
a4) Gisela Trucco Saavedra y
a5) Claudia Trucco Saavedra.

b) Leonor Trucco Gaete, fallecida soltera.
c) Marta Trucco Gaete, fallecida soltera.

d) Graciela Trucco Gaete, c.c. Fernando Illanes Benítez, diplomático, profesor universitario y dirigente del Banco Mundial. Fallecido en Noviembre de 1980. Hija:
d1) Laura Illanes Trucco. Casó 18-08-1962 Santiago con Ernesto Fones. Hijos: Paula Fones, Guy Fones, Carola Fones, Sharon Fones, Marc Fones.
d2) Verónica Illanes Trucco. Casada el 27-09-1969 con Nicolás Luco Rojas, periodista, editor de ciencia y tecnología de El Mercurio 1990 - 2010 (Diccionario biográfico de Chile, edición xvii, p. xxix). Hijos: Nicolás, Alejandra, Matías, Verónica[140].

e) Sara Trucco Gaete.
f) Verónica Trucco Gaete.
g) Rebeca Trucco Gaete, c.c. Knowlton. Con hija:
g1) Maritza Knowlton Trucco, c.c. Andrés Domeyko Lea Plaza.

3. Julio Benjamín Gaete Fagalde, nace 21-03-1881 Santiago[141].

4. Ana Josefina Gaete Fagalde, nace 04-02-1882 Santiago[142], fallece 07-10-1909[143]. Casó con Alfredo León Baquedano. Hijo:
a) Alfredo León Gaete. Casó con Laura Villabeitía.

5. Emilio Gaete Fagalde, nace 1881 Santiago, fallece 08-11-1950. Casó con Margarita Bahr Sttappeld, nacida en Hamburgo, hija de Ricardo Bahr Arrieta y de Emma Sttappeld, bautizada en Sagrario - Santiago libro 48 fjs. 60 v. en 26-IX-1850; nieta de Julio Teodoro Bahr Kuchmeister, natural de Hamburgo y de Mercedes Arrieta del Solar, casados en Santiago en 25-VI-1848[144]. Da. Margarita Bahr falleció en Santiago en 22-05-1950. Con hijos:

Emilio Gaete Fagalde, realizó sus estudios en el Instituto Nacional. En 1905 ingresó a la Caja Hipotecaria. En 1931 fue designado Sub-Gerente de dicha institución y en 1932 Gerente. Miembro del Club de la Unión.

a) Emilio Benjamín Ricardo Gaete Bahr, nace 27-04-1913 en calle Vergara N°462 en Santiago[145]. Estudios en el Instituto Nacional. Se inició en la Bolsa de Comercio de Santiago con los señores Juan Benavente y Enrique Fehrmann. En 1935 ingresó a la Caja de Amortización con el cargo de Prosecretario. Fue socio de la firma Gaete y Valenzuela Corredores de la Bolsa de Comercio. Socio de Emilio Gaete Fagalde y cía Ltda., Corretaje en General.
Destacado actor de teatro, cine y T.V. en Chile y en el extranjero. Casó en primeras nupcias con Eliana Castex Fournier, sin sucesión y en segundas nupcias con Teresa Elvira Deza Muñoz. Hijos:

a1) Emilio José Luis Gaete Deza, nace 26-08-1961 Santiago[146]. Casó 04-11-1986 Chillán[147] con Mónica Josefina Díaz Gallegos, nace 10-03-1959.
a2) María Teresa de Lourdes Gaete Deza, nace 12-02-1964 Santiago[148]. Casó 24-09-1990 Santiago[149] con Adolfo Ricardo Ponce Valenzuela, nace 06-08-1960.

Emilio Gaete Bahr

b) Ricardo Alfredo Gaete Bahr, nace 23-08-1914 Santiago[150]. Fallece 20-06-2007 Santiago[151]. Abogado, recibido en 1940. Casó 05-12-1943

[140] Antecedentes proporcionados don el señor Nicolás Luco.
[141] Insc. N°32, 1885 Recoleta.
[142] Insc. N°33, 1885 Recoleta.
[143] Libro def. XIII fjs. 287, San Isidro.
[144] Sagrario libro X fjs. 168 v.
[145] Insc. N°2.384, 1913 Moneda.
[146] Insc. N°3.003, 1961 Recoleta.
[147] Insc. N°1.017, 1986 Chillán.
[148] Insc. N°617, 1964 Recoleta.
[149] Insc. N°1.714, 1990 Las Condes.
[150] Insc. N°4.016, 1914 Moneda.
[151] Insc. N°698, 2007 Las Condes.

Santiago[152] con Inés Holmes Caves, nace 08-09-1919, hija de Robert Holmes Paisley y de Agnes Caves. Con hijos:

b1) Ricardo Gaete Holmes, nace 05-09-1944 Santiago[153]. Casó 23-04-1975 Santiago[154] con Patricia Anastassiou Mustakis, nace 15-02-1951. Con residencia en San Javier.
b2) Verónica Inés Gaete Holmes, nace 19-11-1946 Santiago[155]. Casó con Edgar Hucke. Casó 25-11-1992 Santiago[156] con Radivoj Pesut Fiskovic, nace 18-02-1921. Con residencia en Santiago. Con hijo:
b21) Rodrigo Hucke Gaete.

b3) Elizabeth Margarita Gaete Holmes, nace 30-08-1952 Santiago[157]. Casó con Franco Bertucci Ferretti. Casó 25-11-1997 Villa Alegre[158] con Eduardo Urrutia León, nace 15-12-1940. Con residencia em Villa Alegre.
Con hijos: Franco Bertucci Gaete y Andrea Bertucci Gaete.

c) Mario Gaete Bahr. Casó con Gloria Hörmann del Campo, h.1. de Jorge Hörmann Sorucco[159] y de María del Carmen del Campo Cerda. Con hijos:
c1) Margarita María Gaete Hörmann, c.c. Cristián Gréz. Con hija: Valentina Gréz Gaete.
c2) Mario Antonio Gaete Hörmann, c.c. Constanza Jigins Gutiérrez (h.1. de un ciudadano Norte-americano apellidado Jigins Calderón y de Carolina Gutiérrez Rodríguez; nieta de Luis Gutiérrez Alliende y de su mujer Carolina Rodríguez Alliende).
c3) María Sol Gaete Hörmann, c.c. Jorge Díaz Fernández, hijo de Jorge Díaz Ossa y de Lucía Fernández Méndez. Con hijos: Javier Díaz Gaete, Josefina Díaz Gaete, Paula Díaz Gaete.

d) Margarita Ema Gaete Bahr, nace 16-11-1916 Santiago[160]. Casada 21-07-1941 con Alberto Vidal Arguedas. Con hijos:
d1) Alberto Vidal Gaete, c.c. Domingo Cuadra Guzmán, h.l. de Domingo Cuadra Gazmuri y de Claudina Guzmán Escudero.
d2) Margarita María Vidal Gaete.

6. Manuel Benjamín Gaete Fagalde, nace 01-06-1883 Santiago[161]. Abogado y Notario Público de Santiago, falleció 12-06-1948 Santiago. Casó 17-05-1910 Buenos Aires con Ema Toro Osorio, nace 24-08-1890 Buenos Aires, fallece 01-09-1950 Santiago, hija de Domingo Toro Zelaya, descendiente legítimo del Conde de la Conquista, y de María Osorio, de nacionalidad Uruguaya, cuyo padre fue embajador de su patria en Chile[162]. Hijos:

a) Ana María Gaete Toro, nace 28-02-1911 Santiago[163], fallece 24-06-1979 Santiago. Casó 13-09-1936 con Eduardo Francisco Abalos Lavanderos, nace 13-12-1909 Santiago, fallece 13-02-1989 Santiago, h.l de Luis Abalos y de María de las Mercedes Lavanderos. Hijos:

a1) Anita Abalos Gaete, nace 22-06-1938 Santiago[164]. Casada 26-02-1965 Santiago[165] con Werner Manfredo von Bischoffshausen Werkmeister, nace 24-08-1942 Valdivia[166], ingeniero, Miembro del Instituto Chileno de Investigaciones Genealógicas, hijo de Werner Jorge Alberto von Bischoffshausen Matthei y de Gerda Wilhelmina Werkmeister Petersen. Con hijos:
a11) Ximena von Bischhoffshausen Abalos, n.23-03-1967 Santiago.
a12) Pilar von Bischhoffshausen Abalos, n.23-03-1967 Santiago.
a13) Beatriz von Bischhoffshausen Abalos, n.26-04-1970 Santiago[167].
a14) Silvia von Bischhoffshausen Abalos, n.18-01-1975 Santiago.
a15) Jorge Federico E. von Bischhoffshausen Abalos, n.06-09-1976 Santiago.
a16) Cecilia von Bischhoffshausen Abalos, n.15-11-1977 Santiago, casó 02-11-2001 Santiago, con Jorge Clavijo, hijo de Jorge Clavijo Caldera y María Filomena Rebolledo.

a2) José Vicente Abalos Gaete, nace 15-11-1944 Santiago[168]. Comerciante. Casó 13-02-1967 (nulidad 19-05-1970) Santiago[169] con Lya del Carmen Abalos Gaete, nace 01-06-1940.

[152] Insc. N°447, 1943 Providencia.
[153] Insc. N°1.899, 1944 Universidad.
[154] Insc. N°323, 1975 Providencia.
[155] Insc. N°1.870, 1946 San Isidro.
[156] Insc. N°2.227, 1992 Las Condes.
[157] Insc. N°1.714, 1952 San Isidro.
[158] Insc. N°57, 1997 Villa Alegre.
[159] Descendiente por línea materna de los Sorucco del alto Perú, Revista de Estudios Históricos Nº12 año 1964, trabajo publicado por Raúl Ripamonti Sorucco, Pág. 138.
[160] Insc. N°1.161, 1916 Moneda.
[161] Insc. N°34, 1885 Recoleta.
[162] Antecedentes proporcionados por el Sr. Werner von Bischoffshausen Werkmeister,
[163] Insc. N°812, 1911 Portales.
[164] Insc. N°1.110, 1938 Estación.
[165] Insc. N°88, 1965 Moneda.
[166] Insc. N°2.434, 1946 Valdivia.
[167] Insc. N°962, 1970 Recoleta.
[168] Insc. N°2.159, 1944 Recoleta.
[169] Insc. N°265, 1967 Ñuñoa.

b) Manuel Benjamín Gaete Toro, nace 21-04-1912 Santiago[170], fallece 27-09-1957 Santiago. Casó con Regina Middleton Aubry. Sin sucesión.

c) Ema Antonieta Gaete Toro, nace 18-08-1913 en calle Manuel Rodríguez N°93 Santiago[171], fallece 17-07-1987 Santiago. Casó con Eduardo Jaramillo Molina, n.22-07-1913, fall. 13-10-1955 Santiago, hijo de Manuel Jaramillo y Edelmira Molina. Hijos:

c1) Patricia Jaramillo Gaete, nace 29-07-1940 Santiago. Casada 1958 Santiago con Patricio Araya Ugalde, General FACH, hijo de Felipe Araya y Olga Ugalde Julio. Hijos:
c11) María Loreto Araya Jaramillo, n.05-08-1959 Santiago, c.c. Andrés Salinas Riz. Padres de Andrés y Dominga Salinas.
c12) María Angélica Araya Jaramillo, n.19-10-1960 San Antonio, casó 27-05-1983 Santiago con Roberto Timmermann Figueroa. Padres de: Nicolás, Max, Tomás, Roberto y María Elisa.
c13) Felipe Araya Jaramillo, n.12-02-1962 Quintero, c.c. María Victoria Hagemann. Padres de: María Victoria, María Josefina, Felipe.
c14) Patricio Andrés Araya Jaramillo, n.05-11-1966 Santiago, casó 17-10-1998 Santiago con Maite Elizalde.
c2) María Isabel Jaramillo Gaete, n.23-12-1941 Santiago, c.c. Jorge Gómez. Hija:
c21) Soledad Gómez Jaramillo, n.09-02-1977 Santiago.

c3) Manuel Eduardo Jaramillo Gaete, n.23-09-1945 Santiago, c.c. Patricia Reyes. Hijos:
c31) María Francisca Jaramillo Reyes, n.29-05-1975 Santiago.
c32) Juan Eduardo Jaramillo Reyes, n. Santiago.
c33) José Domingo Jaramillo Reyes, n. Santiago.

d) Laura Gaete Toro, nace 11-04-1915 Santiago[172], fallece 16-08-1969 Santiago. Soltera.

e) María Angélica Gaete Toro, nace 09-11-1919 en calle Vergara N°261 Santiago[173], fallece 13-03-1982 Santiago. Casó 13-06-1940 Santiago, con Alfonso Coll Juliá, h.1. de Gabriel Coll y María Juliá. Hijos:

e1) Manuel Alfonso Coll Gaete, n.08-05-1941, casó 24-03-1966 con Ana María Olivares.
e2) Isabel Margarita Coll Gaete, n.10-10-1942.
e3) Gaspar Domingo Coll Gaete, n.14-01-1945, casó 15-09-1972 Santiago con Zinnia Cortés, n.03-04-1950 Antofagasta, hija de Pedro Cortés e Hilda Adriazola. Hijos:
e31) Claudia Ivette Coll, n.20-10-1973 Santiago, Médico, casó 20-03-1999 Santiago con José Luis Cifras.
e32) Zinnia Angélica Coll, n.23-09-1976 Santiago.
e33) Daniella Beatriz Coll, n.01-09-1980 Santiago.

e4) María Angélica Coll Gaete, n. 06-03-1950.
e5) Ema Beatriz Coll Gaete, n. 06-04-1952.
e6) Gabriela Antonieta Coll Gaete, n. 28-06-1953.

7. Laura Rebeca Gaete Fagalde, fallecida soltera.

8. Luis Enrique Benjamín Gaete Fagalde, nace 13-02-1886 Santiago[174], ya fallecido, con hija Juana Rosa Gaete.

1. Juan Gaete Fagalde, nace 1887, fallece 06-08-1942 en calle Vergara N°564, Santiago[175]. Casó con Flora del Campo Díaz, hija de Florencio del Campo Valdovinos y Melania Díaz Díaz. Con hijos:

a) Juan Gaete del Campo, nace 1927, soltero.

b) Flora Gaete del Campo, nace 1928. Casó con Nicolás Vargas Villegas, abogado, hijo de Carlos Vargas Prado y de Suzana Villegas Duncan. Con hijos:
b1) Juan Carlos Vargas Gaete, Administrador de Empresas.
b2) Eduardo Vargas Gaete, ingeniero electrónico, con residencia en España.
b3) Fernando Vargas Gaete, s.s.
b4) Carmen Gloria Vargas Gaete.
b5) Patricia Vargas Gaete (Comercio Exterior), c.c. Ernest Giorge Blendil Arredondo, viven en España.
b6) Susana Vargas Gaete, casó 06-09-1982 con Esteban Alvarez Chuart, hija de Santiago y Emilia. c.s.
b7) María Isabel Vargas Gaete, terapeuta educacional.
b8) Cecilia Vargas Gaete, publicista.

9. Esther Marina Gaete Fagalde, nace 1890 Santiago[176], fallecida 16-08-1890 Santiago.

[170] Insc. N°2.143, 1912 Moneda.
[171] Insc. N°2.585, 1913 Portales.
[172] Insc. N°2.312, 1915 Portales.
[173] Insc. N°4.020, 1919 Portales.
[174] Insc. N°375, 1886 Recoleta.
[175] Insc. N°933, 1942 Santiago.
[176] Libro baut. Sagrario Nº 22 fjs. 738, 31-03-1890.

10. Reveca Luz Marina de Santa Filomena Gaete Fagalde, nace 19-06-1892 Santiago[177].

III.H. Carlos Fagalde Mascayano, nace 1856. Casó con Blanca Altfuldish. En 1887 con domicilio en calle Dardignac N°48, Santiago. En 1918 residentes en Santiago. Padres de:

1. Blanca Josefina Fagalde, nace 1887 en calle San Martín n°72 en Santiago, (su padre Carlos Fagalde, empleado, de 31 años)[178]. Casó 25-05-1906 Santiago[179] con Florencio Rodríguez Cansini, nace 1881, hijo de Tránsito Rodríguez y Custodia Carrosini. En 1908 empleado en Santiago. Padres de:

a) Carlos Roberto Rodríguez Fagalde, nace 26-01-1908 en calle Herrera N°763 en Santiago[180].

2. Josefina Fagalde Altfuldish, nace 1889. Casó 01-04-1918 Santiago[181] con Alejandro Cadiz Altfuldish, 1890, fotógrafo en Santiago, hijo de Paulino Cadiz y Elisa Altfuldish.

3. Carlos Raúl Fagalde, nace 03-08-1895 en calle Gorostiaga N°43, Iquique, (compareciente Carlos Fagalde, 39 años, empleado. Pidió el padre se consignace su nombre. Por Escritura Pública de 29-10-1897 doña Ana Pinto reconoció con las formalidades legales como hijo natural al menor Carlos Raúl Fagalde)[182].

FAMILIA 2

I. *Jacques Fagalde*, n.14-02-1852 Hélette, labrador, domiciliado en Hélette, casado en segundas nupcias 07-02-1877 Hélette con Catherine Oyharçabal, n.28-11-1845 Hélette; padres de:

II.A *Bernard Fagalde Oyharçabal*, n.15-06-1881 en la casa *Chilharrenia* de Hélette. Testigos: Pierre Paulin Durrels, de 43 años, labrador de Gastellu y Pierre Lucun, de 26 años, instructor, ambos domiciliados en Hélette[183].

En 1901 era camarero en Bordeaux. Llamado al servicio militar en el Regimiento N°49 de Infantería. Eximido por ser el hijo mayor de una familia de 10 hijos. Incorporado el 14-11-1902. Quedó disponible el 19-09-1903. Recibió un Certificado de buena conducta. Llamado con la Movilización General del 01-08-1914. Remiso el 13-11-1914. El 21-09-1903 residente en Bordeaux; el 06-04-1904 en Helette; el 23-09-1905 en Amorots; el 14-03-1909 en Louhossoa (en la Municipalidad); en 20-01-1913 en Buenos Aires[184].

Llegó a Chile en el año 1916.

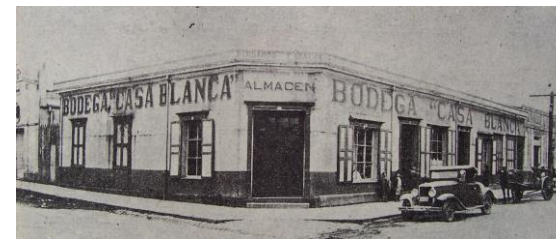

Bodega Casa Blanca - Lautaro

La Bodega "Casa Blanca" de propiedad de don Bernardo Fagalde Oyharçabal, fue un establecimiento que llegó a un grado de importancia.

El señor Fagalde, hombre enérgico buen comerciante logró reunir un capital superior a $400.000 suma que le permitió desarrollar sus operaciones con todo desahogo y en ventajosas condiciones.

Interiores de la Bodega Casa Blanca

II.B *Pierre Fagalde Oyharçabal*, n.18-01-1884 Hélette[185], fallece 17-07-1952 Santiago[186]. Casó 21-10-1920 Suhescun con Marguerite Aguerre, (ver Aguerre).

En 1904 era empleado en Buenos Aires. Llamado al servicio militar en el Batallón N°23 de Cazadores a pie. El 08-10-1905 no integró el Cuerpo. Remiso el

[177] Insc. N°1.400, 1892 Santiago.
[178] Insc. N°560, 1887 Portales.
[179] Insc. N°259, 1906 Portales.
[180] Insc. N°731, 1907 Portales.
[181] Insc. N°76, 1918 Providencia.
[182] Insc. N°100, 1895 Iquique.
[183] Insc. Nº16, 1881 Hélette.
[184] Numéro matricule N°1210. Classe de mobilisation 1901.
[185] Consulado.
[186] Insc.N°483, 1952 Santiago.

01-05-1906. Se presentó en el Consulado el 09-08-1914. Reconocido como apto para el servicio en Concepción (Chile). Reformado el 04-02-1915 por "*pouce de la main droite amputé, borgne oeil gauche et fracture index main droite*"[187].

Comerciante. Vivió en Mendoza, Argentina. Llegó a Chile en noviembre de 1920. Trabajó en Santiago, Traiguén y Concepción.

Pierre Fagalde

Marguerite Aguerre

FAMILIA 3

I. *Bertrand Fagalde*, c.c. Marie Cavade; padres de:

II. *Jean Baptiste Fagalde Cavade*, n.30-12-1826 Hélette. Casó 30-04-1863 Hasparren, c.c. Victoire Felicité Issuribehere. Residentes en Helette. Padres de:

III.A *Raphael Fagalde Issuribehere*, n.09-01-1865 Hélette[188]. Casó 15-08-1899 Coronel[189] con Marie Mocoçain Ritou, (ver Fagalde). Padres de:

En 1885 era residente en Chile. Llamado al servicio militar en Infantería. Remiso el 26-10-1888. Buscado sin ser encontrado. Se presentó en forma voluntaria el 05-04-1897. Reintegrado al Cuerpo el 08-04-1897. Pasó a la reserva el 01-11-1899. El 04-10-1897 residente en Talcahuano; el 02-12-1897 en Talcahuano; el 21-07-1909 en la Villa Bon Abri en Bayonne[190].

Se le cita en 1904 en Concepción[191]. Se le cita en 1905 como vecino de Concepción en calle P. Valdivia Nº3. Se le cita en 1905 como Consejero de la Sociedad Unión Comercial de Concepción.

1. Juan Bautista Rafael Fagalde Mocoçain, nace 1900 Concepción[192], fallece 10-07-1901 Concepción.

III.B *Jules Isidore Fagalde Issuribehere*, n.13-08-1866 Hélette[193], fallece 09-12-1931 Bordeaux, comerciante. Casó 20-04-1901 Talcahuano[194] con (Adéle) Céline Catherine Tatin Delahay, n.24-03-1876 Concepción, hija de Enrique Tatin y Celina Delahay, domiciliados en calle San Martín en Talcahuano.

En 1886 era empleado de comercio en Lourdes. Llamado al servicio militar en el Regimiento N°18 de Infantería. Soldado músico el 14-07-1888. Enviado de descanso el 22-09-1890. Recibió un Certificado de buena conducta. El 18-01-1891 era residente en Concepción; el 19-07-1907 en Saint Jean le Voeux; el 10-09-1907 realizó un viaje a Francia; el 18-11-1907 residente en Talcahuano; el 06-08-1910 en Ustaritz; el 17-09-1912 en Talcahuano (Chile)[195].

En 1904 se cita a Jules Fagalde en Talcahuano. Domiciliado en calle San Martín de Talcahuano. Hijos:

1. Georges Louis Eugéne Fagalde Tatin, n.05-03-1902 Talcahuano[196].

Fue un hombre particular, algo aventurero que comenzó su carrera con estudios de medicina en Bordeaux, luego en los años 1930 fue "Comisario" sobre el barco "L´Asie" que viajaba a América Latina desde Europa. Combatió en la Segunda Guerra Mundial en las "*Forces Françaises Libre (FFL)"*[197]. Luego fue Médico Jefe de un importante hospital en Indochina durante la guerra Franco-Viet-Minh, entre 1945 y 1950. Tuvo problemas con la justicia francesa cuando se percataron que no tenía diploma de médico. Habría huido por 1950 a Argentina o Chile.

Fue Socio del Stade Français.

2. Jean Pierre Fagalde Tatin, nace 22-02-1906 Hélette[198]. Comerciante y luego agricultor en Chile.

[187] Numéro matricule N°457. Classe de mobilisation 1904.
[188] Numéro matricule N°108. Classe de mobilisation 1885.
[189] Insc. N°34, 1899 Coronel.
[190] Numéro matricule N°108. Classe de mobilisation 1885.
[191] Vega, 1904, op. cit.
[192] Insc. N°531, 1900 Concepción.
[193] Numéro matricule N°141. Classe de mobilisation 1886.
[194] Insc. Nº29, 1901 Talcahuano.
[195] Numéro matricule N°141. Classe de mobilisation 1886.
[196] Insc. Nº137, 1902 Talcahuano; Consulado.
[197] Mémoire des Hommes.
[198] Consulado.

Georges Fagalde Tatin

Jean Pierre Fagalde Tatin

3. Felicita Ana Juana Fagalde Tatin, nace 1906 Talcahuano, fallece 26-10-1992 Santiago[199], sepultada en el Mausoleo de Pedro Jeanneret Crevoisier y Leontina Raab Dussaillant en el Cementerio General de Santiago. Soltera.

FAMILIA 4

I. *Pierre (Jean) Fagalde*, c.c. Marie (Jeanne) Duhart; padres de[200]:

II. *Pierre Fagalde Duhart*, n.18-07-1756 Macaye, fall. 23-09-1840 Louhossoa; casado en segundas nupcias 05-10-1831 Louhossoa con Catherine Etcheberry; padres de:

III. *Dominique Fagalde Etcheberry*, n. 28-11-1806 Mendionde, fall. 031-05-1877 Louhossoa, casó 03-11-1833 Louhossoa con Marie Dibar, nacida después de 1806; padres de:

IV.A *Sauveur Fagalde Dibar*, n.22-02-1834 Louhossoa, fallece 02-06-1917 Louhossoa, carpinteiro. Casó con Marie Oxarango, n.21-04-1827, ambos domiciliados en Louhossoa; padres de:

V.A. *Dominique Fagalde Oxarango*, nace 09-09-1862 Louhossoa[201], carpintero, domiciliado en Louhossoa. Casó con Marie Mendiboure (o Mendiboure); padres de:

En 1882 era carpintero en Louhossoa. Llamado al servicio militar en el Regimiento N°24 de Artillería. Llegó al cuerpo el 06-12-1883. Brigadier el 13-09-1884. Sargento de caballería el 01-08-1886. Enviado a la resereva el 26-09-1887. Recibió un Certificado de buena conducta[202].

1. *Bernardine Fagalde Mendiboure*, n.19-04-1889 Louhossoa, fallece 29-02-1972 Biarritz, c.c. Félix Adrien Antxalde.

2. *Marie Fagalde Mendiboure*.

3. *Anita Fagalde Mendiboure*.

4. *Gracieuse Fagalde Mendiboure*, n.21-09-1895 Louhossoa, fallece 09-02-1948 Louhossoa.

5. *Jean Pierre Fagalde Mendiboure*, nace 05-10-1896 Louhossoa[203], fallece 16-01-1971.

En 1916 era empleado de comercio en Valparaíso. Llamado al servicio militar en la Sección N°14 del Estado Mayor. Llamado a la actividad el 20-05-1915. Remiso el 26-09-1915. Incorporadao el 23-04-1917 el Regimiento N°123 de Infantería. Pasó al N°108 de Infantería el 01-07-1917. Combatió contra Alemania del 29-04-1916 al 23-04-1917. Declarado apto el 02-05-1918. Desmovilizado el 25-08-1919. Se retira a Valparaíso. Recibió Certificado de buena conducta. El 29-10-1934 residente en Santiago en calle Santos Dumont N°560[204].

Comerciante viajero. Casó 18-10-1924 Santiago[205] con Rosa Rebeca Lateulade Alvarado, nace 1902 Pelequén, fallecida 13-03-2001, hija de Gilberto Lateulade y Aurora Alvarado. Domiciliado donde "Fagalde Hnos." en calle Victoria en Valparaíso y luego donde "Laborde Hnos." en calle Santos Dumont Nº560 en Santiago. Socio Nº422 del Centro Vasco de Santiago, ingresó el 30-10-1929. Se le cita en 1929, casado, con domicilio en Melipilla. Hijos:

a) Marcelo Domingo Fagalde Lateulade, nace 02-09-1925 Valparaíso[206], fallece 10-08-2001 Santiago[207], sep. Capilla Familiar Juan Cuevas Luco en el Cementerio General de Santiago. Con actividad comercial. Casó 03-03-1967 Santiago[208] con Olga Elena de las Mercedes Cuevas Alarcón, hija de Juan Miguel Cuevas Luco y Olga Elena Alarcón Contreras. Con descendencia:

[199] www.geneafrance.com
[200] Antecedentes genealógicos proporcionados por la Sra. Christine Fagalde, de Francia.
[201] Numéro matricule N°1104. Classe de mobilisation 1882.
[202] Numéro matricule N°1104. Classe de mobilisation 1882.
[203] Consulado.
[204] Numéro matricule N°1109. Classe de mobilisation 1916.
[205] Insc. N°18, 1924 Portales.
[206] Insc. N°2.095, 1925 El Almendral.
[207] Insc. N°209, 2001 Vitacura.
[208] Insc. N°154, 1967 Las Condes.

a1) Marcelo Andrés Fagalde Cuevas, nace 06-05-1968 Santiago[209]. Casó 24-03-1994 (divorcio 19-03-2014) Santiago[210] con Sylvia Marisa Galleguillos Pinto, nace 28-03-1963.
a11) Vicente Andrés Fagalde Galleguillos, nace 27-09-1994 Santiago[211].
a12) Gustavo Juan Fagalde Galleguillos, nace 12-02-1998 Santiago[212].

a2) Rafael Ignacio Fagalde Cuevas, nace 16-11-1969 Santiago[213]. Soltero.

a3) Mariana Loreto Fagalde Cuevas, nace 26-11-1971 Santiago[214]. Casó 25-09-1999 (divorcio 27-09-2016) Santiago[215] con Francisco Javier Pizarro Obaid, nace 30-06-1971.

b) Luciano Julio Fagalde Lateulade, nace 17-11-1927 Santiago, fallece 01-09-1987 Santiago[216]. Socio del Estadio Español de Santiago. Trabajó en Calzados Guante. Industrial. Casado con Rosalía Emilia García Robert, nace 30-12-1931 Santiago[217], hija de Nicolás García y Monserrat Robert.

Luciano Fagalde casó en segundas nupcias 04-12-1973 Vallenar[218] con Eugenia María Teresa Bou Barroeta, nace 22-06-1944.
Rosalía García casó en segundas nupcias 06-09-1972 Santiago[219] (nulidad 09-06-1980) con Fernando Belloni González, nace 24-12-1932.
Hijos:

b1) Rosalía Fagalde García, nace 01-11-1955 Santiago[220]. Con actividad de socio de empresas en Santiago. Casó 10-04-1979 Santiago[221] con Carlos Alberto Ureta Castro, nace 16-11-1952 Santiago[222], hijo de Ismael Ureta Errazuriz y Juana Castro Echeverría. Padres de:

b11) María Dominga Ureta Fagalde, nace 08-09-2001 Santiago[223].

b12) María José Ureta Fagalde, nace 29-06-1988 Santiago[224]. Soltera.
b13) Carlos Alberto Ureta Fagalde, nace 14-05-1982 Santiago[225]. Casó 24-02-2012 Santiago[226] con María Macarena Fillol Trujillo, nace 15-12-1983.
b14) Daniela Ureta Fagalde, nace 07-08-1986 Santiago[227]. Casó 18-12-2015 Santiago[228] con Gonzalo Tomás Ballesteros Santelices, nace 02-02-1987.
b15) Francisca Ureta Fagalde, nace 14-09-1979 Santiago[229]. Casó 27-02-2009 Santiago[230] con Alejandro Leopoldo Siri Barrios, nace 05-06-1974.

b2) Roberto Luciano Fagalde García, nace 04-04-1957 Santiago[231]. Con actividad de socio de empresas en Santiago. Casó 30-04-1990 Santiago[232] con Francisca Pascal Riera, (ver Pascal). Padres de:
b21) Manuela Fagalde Pascal, nace 24-04-1992 Santiago[233]. Soltera.
b22) Luciano Roberto Fagalde Pascal, nace 30-11-1995 Santiago[234].
b23) Nicolás Fagalde Pascal, nace 16-04-1999 Santiago[235].

c) Esteban Fagalde Lateulade, nace 26-12-1929 Melipilla, fallece 29-08-1977.

6. *Pascaline Fagalde Mendiboure*, n.09-08-1900 Louhossoa, fallece 16-07-1981 Mérignac, Francia. Soltera.

7. *Anita Fagalde Mendiboure*, n.09-03-1902 Louhossoa, fallece 09-06-1974 Louhossoa, c.c. Esteben Michelena.

8. *Jules Fagalde Mendiboure*, n.21-09-1904 Louhossoa[236].

Llegó a Chile en 1920. Cordonero. Empleado de comercio en Valparaíso. Soltero.

9. *Edouard Fagalde Mendiboure*, n.30-04-1909 Louhossoa[237].

[209] Insc. N°2.973, 1968 Universidad.
[210] Insc. N°87, 1994 Lo Barnechea.
[211] Insc. N°6.412, 1994 Las Condes.
[212] Insc. N°833, 1998 Vitacura.
[213] Insc. N°4.355, 1969 Universidad.
[214] Insc. N°2.467, 1971 Recoleta.
[215] Insc. N°267, 1999 Quilicura.
[216] Insc. N°1.220, 1987 Providencia.
[217] Insc. N°310, 1932 Moneda.
[218] Insc. N°266, 1973 Vallenar.
[219] Insc. N°605, 1972 Moneda.
[220] Insc. N°2.898, 1955 Recoleta.
[221] Insc. N°250, 1979 Providencia.
[222] Insc. N°1.307, 1952 Providencia.
[223] Insc. N°1.826, 2001 Las Condes.
[224] Insc. N°4.320, 1988 Las Condes.
[225] Insc. N°2.876, 1982 Las Condes.
[226] Insc. N°166, 2012 Las Condes.
[227] Insc. N°4.058, 1986 Las Condes.
[228] Insc. N°499, 2015 Lo Barnechea.
[229] Insc. N°3.722, 1979 Las Condes.
[230] Insc. N°58, 2009 Lo Barnechea.
[231] Insc. N°1.347, 1957 Recoleta.
[232] Insc. N°819, 1990 Las Condes.
[233] Insc. N°2.233, 1992 Las Condes.
[234] Insc. N°553, 1995 Vitacura.
[235] Insc. N°2.098, 1999 Vitacura.
[236] Consulado.
[237] Consulado.

Llegó a Chile en 1925. Domiciliado en Santiago. De regreso a Francia fue Sacerdote.

V.B. *Bertrand (dit Bernard) Fagalde Oxarango*, n.22-01-1865 Louhossoa, fallece 27-12-1933 Larressore. Casó 19-11-1903 Larressore[238] con Marie Hirigoyen Hiriart, (ver Hirigoyen).
Testigos de matrimonio: Jean Baptiste Hirigoyen, labrador de 24 años, Auguste Hirigoyen, labrador de 22 años, ambos domiciliados en Larressore, hermanos de la esposa, Dominique Fagalde, carpintero de 41 años, domiciliado en Louhossoa, hermano del esposo y Jules Dutilh, horticultor de 31 años, domiciliado en Bayonne, cuñado del esposo.

En 1885 era carpintero en Louhossoa. Llamado al servicio militar en el Regimiento de Infantería de Bayonne. Remiso el 26-10-1888. Se presentó en forma voluntaria el 27-03-1897. Reintegrado al Cuerpo el 01-04-1897. El 05-12-1887 residente en Valparaíso; el 18-01-1896 idem.; el 03-03-1898 idem.; el 16-04-1903 en Bayonne; el 24-06-1903 en Louhossoa; el 20-02-1905 en Valparaíso[239].

Se le cita en 1893 como residente francés en la casa "Ayçaguer y Duhalde" en Valparaíso[240]. En 1921 socio de la Sociedad de Fomento Fabril[241].

Bernard Fagalde Oxarango

Marie Hirigoyen Hiriart

Testó el 23-01-1897 en Valparaíso a la edad de 32 años. Ordena el pago de las contribuciones legales. Declara por su hija natural a Berta Mena, a la cual lega el seguro de la vida del otorgante en la sociedad La Equitativa número setecientos ochenta y siete mil quinientos diecisiete. Nombra por albaceas de su hija a su hermano don Salvador Fagalde y por imposibilidad de éste, en segundo lugar a don Hernando Ayçaguer, concediendo la facultad de administrar y conservar los bienes. Nombra de heredera a su hija Berta Mena, con el cargo de pagar la herencia forzosa a los padres del otorgante en el caso que le sobrevivan y durante la menor edad de su hija concede el usufructo de sus bienes del otorgante a la madre de ella doña Sofía Mena en el caso que permanezca libre, es decir soltera, y sin unirse a otra forma legal o ilegalmente pues estos casos perderá el usufructo. Fueron testigos: José Nicanor Salgado Moraga, Leocadia Sandoval e Ignacio Monsalve. Hijos:

VI.A. Berta Mena, (hija de Bernardo Fagalde y Sofía Mena).

VI.B. *Salvador Fagalde Hirigoyen*, n.13-11-1904 Valparaíso[242], fallece en Larressore.

Salvador Fagalde Hirigoyen

Estudios: Colegio de los Padres Franceses. En Francia estudió Derecho y Química. Obtuvo su título de Químico en este último país. Regresó a Chile en 1933 *y* se radicó en Valparaíso. Actuó primero en la Fábrica de calzado que poseía su señor padre en nuestro primer puerto hasta fines de 1935. En 1936 fue nombrado Cónsul de Chile en Bayonne, cargo que sirvió hasta 1945. Regresó a Chile en 1946. Fue interesado en la Curtiembre de la firma "Ayçaguer y Cía." en Santiago; c1/c Gabrielle Halty Teillery, (ver Halty); c2/c Jacqueline Brouder, padres de:

[238] Insc. Nº5, 1903 Larressore.
[239] Numéro matricule N°809. Classe de mobilisation 1885.
[240] Annuaire, 1893, op. cit.
[241] Pinto, 1921, op. cit.
[242] Insc. Nº3104, 1904 Almendral.

1. *Bernard Fagalde Halty*, n.04-12-1926 Larressore[243]. Vivió en la villa *Alabena* en Biarritz.

Llegó a Chile en 1946 como estudiante, domiciliado en el Hotel Crillón de Santiago. Industrial. Casó en primeras nupcias el 11-05-1950 Santiago[244] con Berta Bichendaritz Caumont, (ver Bichendaritz). Regresó definitivamente a Francia en 1958. Casó en segundas nupcias con Jeanine Réchou. Radicados en Larressore. Hijos[245]:

a) Beatrix Gabrielle Madeleine Fagalde Bichendaritz, nace 11-02-1955 Bayonne. Casó con Philippe Fabiano, n. París. Hija:
a1) Isabelle Fabiano Fagalde, nace 07-10-1992 Bayonne.

b) Jean Louis Fagalde Bichendaritz, n.27-12-1957 Santiago[246]. Director de Tecnología Informática en la Compañía de Seguros AIG. Casó 05-02-1988 Santiago[247] con Rosa Gloria Bidart Hernández, Gerente de Estudios en la Compañía Methanex Chile, (ver Bidart). Radicados en Santiago. Padres de:
b1) Madeleine Marie Fagalde Bidart, nace 07-03-1992 Santiago[248].
b2) Pascale Emilie Maider Fagalde Bidart, n.13-08-1993 Santiago[249].

Bernard Fagalde Halty

2. *Marina Fagalde Halty*, n.31-07-1937 Biarritz, c.c. Jean Lacaze, natural de Biarritz; padres de:

a) Philippe Lacaze Fagalde, c.c. Marie Londre. Padres de: Marianne, n.1990 y Lise, n.1992.
b) Catherine Lacaze Fagalde, n.1961, c.c. Francis Pecastains. Padres de: Remi, n.1992 y Louis, n.1995.

V.C. *Sauveur Bernard Fagalde Oxarango*, nace 01-05-1868 Louhossoa[250], fallece 06-10-1943 Bayonne.

En 1888 albañil en Louhossoa. Llamado al servicio militar en el Regimiento N°2 de Ingenieros. Llegó al Cuerpo el 13-11-1889. Nombrado Cabo el 21-09-1890. Recibió en Certificado de buena conducta. Asignado al Regimiento N°142 de Infantería de Bayonne el 17-03-1916. Liberado definitivamente del servicio el 18-11-1918. El 27-02-1893 residente en Valparaíso; el 18-01-1904 en Louhossoa; el 10-01-1906 en Valparaíso; el 19-10-1909 idem[251].

Se le cita en 1893 en la casa "Ayçaguer y Duhalde" en Valparaíso, en 1904 en Valparaíso[252], en 1905 con suelería en calle Victoria Nº237 en Valparaíso. Socio de Fagalde Hnos. En 1905 viaja a Francia donde contrae matrimonio, y posteriormente regresa a Chile. En 1921 socio de la Sociedad de Fomento Fabril[253]. Casado 13-12-1905 Louhossoa con Marie-Françoise Detchenique, (ver Detchenique). Con descendencia:

La familia regresa a Francia el año 1919 durante el gobierno del presidente Arturo Alessandri Palma. Vivieron en las Landes, luego compraron una casa en *Lahubiague* en el barrio Saint Léon al sur de Bayonne.

La familia Fagalde por 1913. Jean está sentado a la derecha abajo al lado de Amatchi su madre. Su padre está sentado a la derecha.

[243] Consulado.
[244] Insc. N°248, 1950 Moneda.
[245] Antecedentes proporcionados por Jean Louis Fagalde Bichendaritz.
[246] Insc. N°6.927, 1957 Portales.
[247] Insc. N°156, 1988 Providencia.
[248] Insc. N°1.329, 1992 Las Condes.
[249] Insc. N°5.163, 1993 Las Condes.
[250] Consulado.
[251] Numéro matricule N°683. Classe de mobilisation 1888.
[252] Vega, 1904, op. cit.
[253] Pinto, 1921, op. cit.

1. Madeleine Fagalde Detchenique, nace 17-04-1907 Valparaíso, fallece 08-09-1941 Bayonne. Casó 24-10-1929 Bayonne con Jean Cazamayou; padres de:
a) Henri Casamayou Fagalde.
b) Marie Casamayou Fagalde.
c) Anne Casamayou Fagalde.

2. Jean-Baptiste Fagalde Detchenique, nace 11-01-1911 Viña del Mar, fallece 21-6-1967 Moncaut, Francia. Oficial de reserva de la Fuerza Aérea. Residente en Bayonne[254]. Casado con Lucette Mialet. Padres de:

a) Mayalen Fagalde Mialet.
b) Jacques Fagalde Mialet.
c) Bernard Fagalde Mialet.
d) Pierre Fagalde Mialet.
e) Michel Fagalde Mialet.
f) Bernadette Fagalde Mialet.
g) Françoise Fagalde Mialet.

3. Gabrielle Fagalde Detchenique, nace 1915 Valparaíso. Fallece 2005 Cambo-les-Bains[255]. Casada con Theodoly.

Casa de la familia Fagalde Detchenique en Viña del Mar(1910)

V.D. Marianne Fagalde Oxarango, n.28-02-1870 Louhossoa, fallece en Ispoure. Casó con Jules Dutilh, (ver Dutilh).

Fábrica de calzado Fagalde en Valparaíso

IV.B. *Marie Fagalde Dibar*, nacida 30-12-1845 Louhossoa. En 1876 con domicilio en Bayonne. Casó con Paul Gil, (ver Gil).

FAMILIA 5

I. *Pierre Fagalde*, fallece 20-04-1852. Casó con Catherine Harosteguy, fallecida 11-07-1866 Espelette. Padres de :

II. *Jean Fagalde*, nace 1821 Espelette, agricultor. Casó 1870 Aïnhoa[256] con Isabelle Dolharé, nace 1844 Ainhoa, hija de Jean Dolhare, nace 1809, agricultor y Marie Urquet, nace 1809. Fallecidos antes de 1891. Padres de:

III. *Jean (o Juan Bautista) Fagalde Dolharé*, nace 15-10-1871 en la casa *Conchoenea* de Aïnhoa[257].

En 1891 agricultor en América. Llamado al servicio militar en el Regimiento N°27 de Infantería. Faltó al llamado el 14-11-1892. Remiso el 02-06-1893. El 09-09-1901 residente en Talcahuano; el 01-06-1907 donde M. Larralde en Bayonne; el 22-10-1907 en

[254] Registres des Conseils de révision.
[255] www.geneafrance.com

[256] Insc. N°3, 1870 Ainhoa. AD64 1863-1872 pág. 23/30.
[257] Consulado. Insc. N°15, 1871 Ainhoa. AD64 1863-1872 pág. 25/29.

Concepción. Llamado con la Movilización general del 01-08-1914 en el Regimiento de Infantería Territorial N°42. Remiso el 03-10-1915[258].
Se le cita en 1893 como residente francés, empleado de comercio en Bajo Imperial (Provincia de Arauco)[259]. Comerciante en Puerto Saavedra. Se le cita en 1925-26 como comerciante y agricultor en Puerto Saavedra. Participó en el Centro Vasco de Santiago. Casó 1898 Junín de Los Andes (Argentina) con Clorinda Maldonado. Padres de:

1. Fernando Fagalde Maldonado, nace 01-02-1898 Junín de Los Andes (Argentina). Casó con Adelaida Monsálvez. Padres de:

a) Oscar Fagalde Monsálvez, nace 03-12-1926, fallece 22-09-2005 Temuco[260]. Casó 12-01-1954 Pitrufquén[261] con Minerta del Carmen Mella Lagos, nace 20-07-1928. Padres de:

a1) Jorge Regner Fagalde Tapia, nace 17-07-1947 Toltén (hijo de Oscar Fagalde Monsálvez)[262]. Soltero.

a5) Minerta Elena Adela Fagalde Mella, nace 06-03-1956 Pitrufquén[263]. Casó 28-01-1977 Pitrufquén[264] con Leonardo Briones Arriagada, nace 10-08-1953. Padres de:
a51) Jaime Alexis Briones Fagalde, nace 24-01-1978 Temuco[265]. Casó 09-12-2005 Temuco[266] con María Elena Pinto Betancour, nace 05-02-1981.

a2) Oscar Fernando José Fagalde Mella, nace 09-06-1959 Pitrufquén[267]. Casó 18-07-1986 Pitrufquén[268] con Juanita del Carmen Cofré Bascuñán, nace 03-04-1951. Padres de:
a21) Fernando Gastón Fagalde Cofré, nace 07-07-1987 Temuco[269]. Con residencia en Freire.

a8) Gloria Patricia Fagalde Mella, nace 14-09-1961 Pitrufquén[270]. Casó 30-08-1985 Río Negro, Argentina[271] con Alfredo Reinaldo Tapia Sepúlveda, nace 14-08-1960.

a6) Cecilia Inés Fagalde Mella, nace 17-02-1963 Pitrufquén[272]. Casó con Cristian Roberto Ferrada Ibáñez. Padres de:
a61) Sebastián Andrés Ferrada Fagalde, nace 24-07-1995 Pitrufquén[273].

a7) Carla Olivia Fagalde Mella, nace 23-06-1967 Pitrufquén[274]. Casó con Elson Enrique Negrete Aravena. Casó 22-01-1999 Pitrufquén[275] con Rubén Adolfo Sosa, nace 19-05-1966. Padres de:
a71) Roby Loreto Negrete Fagalde, nace 02-03-1993 Temuco[276]. Con residencia en Pitrufquén.

a3) Robinson Alvaro Fagalde Mella, nace 01-12-1968 Pitrufquén[277]. Casó 10-01-2003 Pitrufquén[278] con Sandra Marisol Perez Rodríguez, nace 20-02-1972.

a4) Luis Ramón Fagalde Mella, nace 16-06-1970 Pitrufquén[279]. Con residencia en Pitrufquén. Casó 28-01-1997 (divorcio 13-10-2015) Pitrufquén[280] con Maydu Amaya Arévalo Arévalo, nace 03-04-1978.

a9) Verónica Alicia Fagalde Mella, nace 13-10-1957 Pitrufquén[281]. Soltera.

b) Carlos Fagalde Monsálvez, nace 20-11-1930 Puerto Saavedra[282]. Con residencia en Loncoche. Casó 15-12-1956 Loncoche[283] con Judith Eliana Vallejos Martínez, nace 06-07-1934. Padres de:
b1) Macarena Andrea Fagalde Vallejos, nace 03-08- 1972 Loncoche[284]. Soltera.

c) Yolanda Isabel Fagalde Monsálvez, nace 03-08-1934. Con residencia en Pitrufquén. Casó 20-01-1959 Pitrufquén[285] con Hernán Mella Lagos, nace 03-10-1933.

d) Adela Alicia Fagalde Monsálvez, nace 13-08-1935 Puerto Saavedra[286]. Casó con Zait Yamal

[258] Numéro matricule N°264. Classe de mobilisation 1891.
[259] Annuaire, 1893, op. cit.
[260] Insc. N°680, 2005 Temuco.
[261] Insc. N°43, 1977 Pitrufquén. Insc. N°4, 1954 Pitrufquén.
[262] Insc. N°90, 1956 Toltén.
[263] Insc. N°65, 1977 Pitrufquén.
[264] Insc. N°5, 1977 Pitrufquén.
[265] Insc. N°350, 1978 Temuco.
[266] Insc. N°920, 2005 Temuco.
[267] Insc. N°67, 1977 Pitrufquén.
[268] Insc. N°67, 1986 Pitrufquén.
[269] Insc. N°687, 1987 Temuco.
[270] Insc. N°68, 1977 Pitrufquén.
[271] Insc. N°113, 1997 Santiago.
[272] Insc. N°69, 1977 Pitrufquén.
[273] Insc. N°393, 1995 Pitrufquén.
[274] Insc. N°70, 1977 Pitrufquén.
[275] Insc. N°4, 1999 Pitrufquén.
[276] Insc. N°1.068, 1993 Temuco.
[277] Insc. N°71, 1977 Pitrufquén.
[278] Insc. N°4, 2003 Pitrufquén.
[279] Insc. N°72, 1977 Pitrufquén.
[280] Insc. N°10, 1997 Pitrufquén.
[281] Insc. N°66, 1977 Pitrufquén.
[282] Insc. N°335, 1950 Puerto Saavedra.
[283] Insc. N°122, 1956 Loncoche.
[284] Insc. N°529, 1972 Loncoche.
[285] Insc. N°4, 1959 Pitrufquén.
[286] Insc. N°305, 1950 Puerto Saavedra.

Lablee. Casó 27-06-1994 Curacautín[287] con Guillermo Lagos Esparza, nace 25-06-1930. Padres de:

d1) Sergio Fernando Yamal Fagalde, nace 20-03-1967 Curacautín[288]. Casó 29-10-1999 Temuco[289] Alejandra Soledad Espinoza Muñoz, nace 29-09-1976.

e) Miguel Fagalde Monsalvez, nace 19-12-1937, fallece 11-10-1991 Santiago[290]. Casó 07-04-1961 Panguipulli[291] con María Eugenia Miranda Avaca, nace 03-09-1940. Con residencia en Illapel. Padres de:

e1) Miguel Angel Fagalde Miranda, nace 20-08-1963 Concepción[292]. Casó con Nancy Tapia Garmendia. Con residencia en Illapel. Padres de:
e11) Miguel Ignacio Fagalde Tapia, nace 22-09-1995 Illapel[293]. Con residencia en Illapel.

f) Isabel Fagalde Monsálvez, nace 21-09-1941 Puerto Saavedra[294]. Con residencia en Santiago. Casó 23-03-1967 Pitrufquén[295] con Mario Uberto Palavecinos Henríquez, nace 06-11-1938. Padres de:

f1) María Isabel Palavecinos Fagalde, nace 26-10-1967 Pitrufquén[296]. Casó 12-04-1991 Santiago[297] con Sergio Juan Zúñiga Ibarra, nace 06-04-1959.

g) Edith Fagalde Monsálvez, nace 28-03-1943 Puerto Saavedra[298]. Casó 09-02-1967 Loncoche[299] con Héctor Aníbal Rivera Pastén, nace 20-02-1938. Padres de:

g1) Héctor Fernando Rivera Fagalde, nace 18-01-1968 Loncoche[300]. Con residencia en Illapel. Soltero.

g2) Edith Alejandra Rivera Fagalde, nace 16-07-1970 Loncoche[301]. Con residencia en La Serena. Casó 15-01-1999 (divorcio 06-04-2017) Illapel[302] con Freddy Grineldo Figueroa Segovia, nace 21-09-1967.

g3) Adela Andrea Rivera Fagalde, nace 06-03-1977 Illapel[303]. Con residencia en Illapel. Soltero.

h) Luisa Fagalde Monsálvez, nace 21-02-1945 Puerto Saavedra[304]. Con residencia en Temuco. Casó 22-02-1972 Angol[305] con José Osvaldo Morales Morales, nace 18-04-1948. Padres de:

h1) Marcelo Osvaldo Morales Fagalde, nace 24-09-1972 Angol[306]. Casó 22-04-2005 Los Sauces[307] con Claudia Andrea Jara Chávez, nace 05-07-1975.
h2) Sandra Pamela Morales Fagalde, nace 11-03-1975 Angol[308]. Casó 03-03-2001 Santiago[309] con Francisco Javier Abdón Puelma Marchetti, nace 07-03-1975.

i) Juan Pedro Fagalde Monsálvez, nace 26-11-1947 Puerto Saavedra[310]. Con residencia en Pitrufquén. Casó 28-03-1969 Pitrufquén[311] con María Teresa Cuevas Rachel, nace 06-12-1948. Padres de:

i1) Paula Andrea Fagalde Cuevas, nace 28-11-1969 Lautaro[312]. Soltera.
i2) Marcelo Alejandro Fagalde Cuevas, nace 30-01-1971 Lautaro[313]. Soltero.
i3) Carlos Mauricio Fagalde Cuevas, nace 31-07-1972 Lautaro[314]. Casó 11-12-1996 Pitrufquén[315] con Marcela Luffett Villagra Cuevas, nace 12-05-1977. Padres de:
i31) Matías Nicolás Fagalde Villagra, nace 13-12-1996 Temuco[316].
i4) María Teresa Fagalde Cuevas, nace 07-11-1981 Gorbea[317]. Casó con Mauricio José Medina Reuque. Casó 31-10-2003 Viña del Mar (divorcio 06-09-2018)[318] con Luis Jorge Martínez Pizarro, nace 25-02-1975. Padres de:

[287] Insc. N°82, 1994 Curacautín.
[288] Insc. N°613, 1967 Curacautin.
[289] Insc. N°1.014, 1999 Temuco.
[290] Insc. N°1.333, 1991 Providencia.
[291] Insc. N°47, 1961 Panguipulli.
[292] Insc. N°1.608, 1963 Concepción.
[293] Insc. N°444, 1995 Illapel.
[294] Insc. N°291, 1941 Puerto Saavedra.
[295] Insc. N°23, 1967 Pitrufquén.
[296] Insc. N°607, 1967 Pitrufquén.
[297] Insc. N°555, 1991 Estación Central.
[298] Insc. N°131, 1943 Puerto Saavedra.
[299] Insc. N°13, 1967 Loncoche.
[300] Insc. N°46, 1968 Loncoche.
[301] Insc. N°367, 1970 Loncoche.
[302] Insc. N°3, 1999 Illapel.
[303] Insc. N°124, 1977 Illapel.
[304] Insc. N°57, 1945 Puerto Saavedra.
[305] Insc. N°49, 1972 Angol.
[306] Insc. N°1.107, 1972 Angol.
[307] Insc. N°9, 2005 Los Sauces.
[308] Insc. N°256, 1975 Angol.
[309] Insc. N°204, 2001 Las Condes.
[310] Insc. N°334, 1947 Puerto Saavedra.
[311] Insc. N°31, 1969 Pitrufquén.
[312] Insc. N°901, 1969 Lautaro.
[313] Insc. N°106, 1971 Lautaro.
[314] Insc. N°628, 1972 Lautaro.
[315] Insc. N°74, 1996 Pitrufquén.
[316] Insc. N°140, 1997 Temuco.
[317] Insc. N°272, 1981 Gorbea.
[318] Insc. N°1.048, 2003 Viña del Mar.

i41) Felipe Javier Medina Fagalde, nace 05-08-1999 Pitrufquén[319].

j) Silvia Margot Fagalde Monsálvez, nace 09-02-1949 Toltén[320]. Con residencia en Pitrufquén. Casó 27-12-1968 Pitrufquén[321] con Carlos Alberto Arancibia Meza, nace 17-10-1936. Padres de:

j1) Silvia Ximena Arancibia Fagalde, nace 10-01-1970 Pitrufquén[322]. Casó 13-12-1991 Pitrufquén[323] con Leonardo Renán Garrido Machuca, nace 16-02-1965.
j2) Carlos Rodrigo Arancibia Fagalde, nace 12-10-1973 Gorbea[324]. Casó 10-05-2000 Pitrufquén[325] con Guisela Macarena Torres Sáez, nace 11-11-1980.

2. Pedro Fagalde Maldonado, nace 06-11-1899 Junín de Los Andes (Argentina).

3. Berta Fagalde Maldonado, nace 18-06-1901 Junín de Los Andes, Argentina. Socia del Stade Français. Casó 05-05-1918 Puerto Saavedra (testigos: Martin Biscar, francés, comerciante de 42 años, residente en Puerto Saavedra; y Pablo Laforcade, francés, 52 años, residente en Puerto Saavedra)[326] con Graciano Duhalde Silva, (ver Duhalde).

4. Luisa Fagalde Maldonado, n.10-02-1903 Junín de Los Andes (Argentina).

5. Ema Fagalde Maldonado, nace 27-09-1905 Junín de Los Andes (Argentina).

6. Isabel Fagalde Maldonado, nace 25-11-1906 Bajo Imperial (Puerto Saavedra)[327]. Casó con Jean Baptiste Deyheralde, (ver Deyheralde).

7. Elena Fagalde Maldonado, nace 04-11-1908 Puerto Saavedra. Casó con Francisco Calle Villagra. Padres de:

a) María Elena Calle Fagalde, nace 20-01-1937 Puerto Saavedra[328]. Con residencia en Temuco. Casó 15-08-1959 Puerto Saavedra[329] con Otto Rudolf Hafemann Rivas, nace 02-07-1935.

b) Hernán Gabriel Calle Fagalde, nace 09-05-1955 Puerto Saavedra[330]. Con residencia en Arica. Casó 12-12-1980 Arica[331] con Aryeny Blanca Bertini Salas, ance 19-05-1960.

8. Adela Fagalde Maldonado, nace 01-03-1911 Puerto Saavedra[332].

9. Olga Fagalde Maldonado, nace 24-10-1912 Puerto Saavedra[333]. Casó con Juan Alberto Francisco Barra Spinetto. Padres de:

a) Alberto del Carmen Barra Fagalde, nace 22-07-1942 Puerto Saavedra[334]. Con residencia en Temuco. Casó 24-07-1972 Santiago[335] con Inés Elena Quintana Painevilu, nace 19-04-1950.

10. Emilio Fagalde Maldonado, nace 04-09-1914 Puerto Saavedra[336]. Casó con Digna Margarita Tejo Acuña. Padres de:

a) Teresa del Carmen Fagalde Tejo, nace 23-10-1943 Puerto Saavedra[337]. Residente en Tranapuente, Nehuentue. Soltera.

b) Emilio Segundo Fagalde Tejo, nace 09-03-1945 Puerto Saavedra[338]. Residente en Tranapuente, Carahue. Soltero.

c) Juan Pedro Fagalde Tejo, nace 12-07-1948 Puerto Saavedra[339]. Residente en fundo Nehuentue, Nehuentue. Concejal de Carahue (2019). Casó 17-10-2019 Temuco[340] con Gloria Antonieta Sabra Kauak, nace 27-12-1958. Padres de:

c1) María Consuelo Fagalde Sabra, nace 25-05-1988 Temuco[341].
c2) Catalina Andrea Fagalde Sabra, nace 02-03-1992 Temuco[342].

[319] Insc. N°31, 1969 Pitrufquén.
[320] Insc. N°395, 1949 Toltén.
[321] Insc. N°109, 1968 Pitrufquén.
[322] Insc. N°36, 1970 Pitrufquén.
[323] Insc. N°122, 1991 Pitrufquén.
[324] Insc. N°422, 1973 Gorbea.
[325] Insc. N°49, 2000 Pitrufquén.
[326] Insc. N°13, 1918 Puerto Saavedra.
[327] Insc. N°48, 1906 Puerto Saavedra.
[328] Insc. N°331, 1964 Puerto Saavedra.
[329] Insc. N°27, 1959 Puerto Saavedra.
[330] Insc. N°140, 1955 Puerto Saavedra.
[331] Insc. N°1.114, 1980 Arica.
[332] Insc. N°84, 1911 Puerto Saavedra.
[333] Insc. N°32, 1912 Puerto Saavedra.
[334] Insc. N°16, 1959 Puerto Saavedra.
[335] Insc. N°487, 1972 Moneda.
[336] Insc. N°451, 1914 Puerto Saavedra.
[337] Insc. N°318, 1943 Puerto Saavedra.
[338] Insc. N°78, 1945 Puerto Saavedra.
[339] Insc. N°206, 1948 Puerto Saavedra.
[340] Insc. N°634, 2019 Temuco.
[341] Insc. N°926, 1988 Temuco.
[342] Insc. N°309, 1992 Temuco.

d) Hernán Fagalde Tejo, nace 30-06-1950 Puerto Saavedra[343]. Residente en Tranapuente, Carahue. Casó 30-03-1978 Carahue[344] con Laura Yolanda Oñate Torres, nace 18-05-1954. Padres de:
d1) María Soledad Fagalde Oñate, nace 02-12-1978 Temuco[345]. Casó 15-03-2008 Temuco[346] con Argéjus Petrokas, nace 06-08-1977.
d2) María Alejandra Fagalde Oñate, nace 15-09-1980 Temuco[347]. Casó 01-07-2014 San Diego, Estados Unidos de América[348] con Alvin Carpina Montanges, nace 10-02-1981.

11. Eduardo Fagalde Maldonado, fallecido. Casado con Elsa Garrido Diaz. Hijos[349]:

a) Juan Bautista Fagalde Garrido, nace 28-01-1948 Temuco[350]. Empleado del Banco Estado. Casó 10-02-1978 Valdivia[351] con Erica del Pilar Ampuero González, nace 18-06-1955. Con residencia en Valdivia. Hijos:

a1) Juan Paulo Fagalde Ampuero, nace 09-05-1979 Valdivia[352]. Ingeniero en informática. Reside en Valdivia. Soltero.
a2) Viviana Alejandra Fagalde Ampuero, nace 24-08-1983 Valdivia[353]. Soltero.
a3) Eduardo Javier Fagalde Ampuero, nace 01-12-1986 Valdivia[354]. Soltero.

b) Elizabeth Fagalde Garrido, nace 25-05-1950 Temuco[355]. Profesora de enseñanza básica con mención en ciencias naturales. Casó 13-06-1969 Temuco[356] con Franklin César Rivera Pulgar, nace 09-07-1948, vendedor. Residentes en Temuco. Hijos:
b1) Gustavo Rivera Fagalde, empleado Banco Estado. Casó con Sandra Venegas, parvularia. Viven en Puerto Varas.

b2) Sandra Elizabeth Rivera Fagalde, nace 07-12-1974 Temuco[357]. Con residencia en Santiago. Decoradora de interiores. Casó 16-12-2017 Pucón[358] con Carlos Emilio Sáez Asmussen, nace 19-03-1968.

b3) Franklin Gustavo Rivera Fagalde, nace 01-08-1969 Temuco[359]. Con residencia en Fresia. Casó 26-08-1997 Temuco[360] con Sandra Elisa Venegas Durán, nace 22-07-1973.

12. Enrique Fagalde Maldonado, nace 18-05-1916 Puerto Saavedra (hijo de Juan Bautista Fagalde, 45 comerciante y Clorinda Maldonado vda. de Fagalde)[361].

Sin filiar:

I. *Emile Fagalde*. Se le cita en 1893 como residente francés, empleado de comercio en Bajo Imperial (Provincia de Arauco) [362].

***

a) Reginaldo Fagalde Torres. Casó con María Graciela Rivera Osorio. Padres de:

a1) Sara Paola Fagalde Rivera, nace 29-05-1968 Valparaíso[363]. Con residencia en Valparaíso. Casó 231-01-1985 Valparaíso[364] con Elvis Iván Salinas Torres, nace 03-12-1963.

b) Sara Fagalde Torres. Casó con Rosalindo Cerda Jorquera. Padres de:

b1) Patricio Hernán Cerda Fagalde, nace 29-09-1954 Melipilla[365]. Con residencia en Melipilla. Soltero.

***

1. Luisa Fagalde. Casó con Eduardo Gálvez. Padres de:

a) Teresa Berta Gálvez Fagalde, nace 22-01-1934 Temuco[366]. Casó 31-08-1957 Temuco[367] con Armando Coulon Noyaut, nace 16-01-1910.

[343] Insc. N°180, 1950 Puerto Saavedra.
[344] Insc. N°38, 1978 Carahue.
[345] Insc. N°2.903, 1978 Temuco.
[346] Insc. N°232, 2008 Temuco.
[347] Insc. N°2.595, 1980 Temuco.
[348] Insc. N°1.803, 2017 Santiago.
[349] Antecedentes proporcionados por la Srta. Viviana Fagalde A., de Valdivia.
[350] Insc. N°383, 1948 Temuco.
[351] Insc. N°85, 1978 Valdivia.
[352] Insc. N°255, 1979 Valdivia.
[353] Insc. N°849, 1983 Valdivia.
[354] Insc. N°1.780, 1986 Valdivia.
[355] Insc. N°1.401, 1950 Temuco.
[356] Insc. N°380, 1969 Temuco.
[357] Insc. N°1.791, 1974 Temuco.
[358] Insc. N°133, 2017 Pucón.
[359] Insc. N°1.796, 1969 Temuco.
[360] Insc. N°834, 1997 Temuco.
[361] Insc. N°124, 1916 Puerto Saavedra.
[362] Annuaire, 1893, op. cit.
[363] Insc. N°2.378, 1968 El Almendral.
[364] Insc. N°94, 1985 El Puerto.
[365] Insc. N°112, 1956 Melipilla.
[366] Insc. N°301, 1934 Temuco.
[367] Insc. N°495, 1957 Temuco.

***

a) Bernardo Mario Antonio Fagalde Sandoval. Casó con Nelda Ernestina Osorio Ortega. Casó con Margarita del Carmen Alegría Aguirre. Padres de:

a1) Germán Víctor Fagalde Osorio, nace 22-03-1946 Lautaro[368]. Casó 14-09-1973 Lautaro[369] con María Ivette Mansilla Abarzúa, nace 09-12-1953. Con residencia en Vilcún. Padres de:
a11) Pablo Andres Fagalde Mansilla, nace 11-04-1978 Temuco[370]. Soltero.
a12) Germán Rodrigo Fagalde Mansilla, nace 26-12-1974 Temuco[371]. Casó 17-12-1998 Padre Las Casas[372] con Karina Daniela González Reyes, nace 29-05-1977.

a2) Mario Hernán Fagalde Osorio, nace 02-01-1949 Lautaro[373]. Casó 30-01-1976 Lautaro[374] con Rina Rosario Roussel Sepúlveda, nace 09-07-1956. Con residencia en Lautaro. Padres de:

a21) Mauricio Hernán Fagalde Roussel, nace 06-07-1976 Temuco[375]. Soltero.
a22) Freddy Manfredo Fagalde Roussel, nace 08-09-1980 Lautaro[376]. Soltero.

a3) Sonia Haydee Fagalde Osorio, nace 17-11-1950 Lautaro[377]. Con residencia en Temuco. Casó 30-11-1979 Lautaro[378] con Héctor Elías Vásquez Umaña, nace 01-09-1948. Padres de:

a31) Héctor Alejandro Vásquez Fagalde, nace 10-12-1980 Temuco[379]. Con residencia en Lanco. Casó 25-01-2013 Temuco[380] con Loreto Alejandra Jouannet Pacheco, nace 14-07-1978.
a32) Christian René Vásquez Fagalde, nace 28-08-1984 Temuco[381]. Residente en Santiago. Soltero.

a4) Fernando Raúl Fagalde Alegría, nace 04-05-1958 Lautaro[382]. Casó 27-06-1979 (divorcio 04-10-2012) Pitrufquén[383] con Eugenia del Carmen Seguel Montenegro, nace 14-02-1954. Con residencia en Labranza. Padres de:

a41) Gonzalo Alexis Fagalde Seguel, nace 27-04-1980 Gorbea[384]. Casó 08-04-2010 Temuco[385] con Elizabeth Ginette Garrido Ramírez, nace 17-04-1980
a42) Cristian Andrés Fagalde Seguel, nace 04-01-1982 Gorbea[386]. Soltero.
a43) Victoria Andrea Fagalde Seguel, nace 27-02-1991 Gorbea[387].

***

Alfredo Fagalde. Casó con Olga del Pozo.

1. Greta Sara Fagalde del Pozo, nace 17-12-1931 Santiago[388]. Casó 11-11-1960 Santiago[389] con Tomás Gandorio Oyarce Silva, nace 07-03-1924. Residente en Santiago.

***

1. Bernardo Jorge Fagalde Herrera, nace 05-09-1937 San Bernardo[390], fallece 23-04-2015 Santiago[391].

***

1. Clara Alicia Fagalde Rodríguez, nace 1927, fallece 03-07-1965 Viña del Mar, trasladada 1965 Cementerio General de Santiago. Casó con Rodolfo Cornelio Jacobo de Raadt Petschlankies. Padres de:

a) Alastair Daniel Ian De Raadt Fagalde, nace 26-06-1965 Viña del Mar[392]. Con residencia en Santiago. Soltero.

b) Ana María De Raadt Fagalde, nace 11-07-1957 Santiago[393]. Con residencia en Casablanca. Soltera.

***

[368] Insc. N°308, 1946 Lautaro.
[369] Insc. N°160, 1973 Lautaro.
[370] Insc. N°306, 1978 Temuco.
[371] Insc. N°103, 1975 Temuco.
[372] Insc. N°307, 1998 Padre Las Casas.
[373] Insc. N°154, 1949 Lautaro.
[374] Insc. N°12, 1976 Lautaro.
[375] Insc. N°599, 1976 Temuco.
[376] Insc. N°453, 1980 Lautaro.
[377] Insc. N°14, 1951 Lautaro.
[378] Insc. N°306, 1978 Temuco.
[379] Insc. N°3.426, 1980 Temuco.
[380] Insc. N°85, 2013 Temuco.
[381] Insc. N°697, 1984 Temuco.
[382] Insc. N°758, 1958 Lautaro.
[383] Insc. N°72, 1979 Pitrufquén.
[384] Insc. N°6, 1982 Gorbea.
[385] Insc. N°292, 2010 Temuco.
[386] Insc. N°5, 1982 Gorbea.
[387] Insc. N°62, 1991 Gorbea.
[388] Insc. N°157, 1939 Moneda.
[389] Insc. N°695, 1960 Universidad.
[390] Insc. N°1.346, 1954 San Bernardo.
[391] Insc. N°600, 2015 Santiago.
[392] Insc. N°795, 1965 Viña del Mar.
[393] Insc. N°1.862, 1957 San Isidro.

1. Ernesto Fagalde Mena, nace 1899, fallece 27-07-1965, sep. Cementerio General de Santiago[394].

***

a) María Eugenia Fagalde Falcón, nace 21-12-1924, fallece 25-05-2008 Santiago[395]. Casó con William Sime Pastor. En 1996 con residencia en calle Eduardo Castillo Velasco N°3280, Csa B, Santiago. Padres de:

a1) María Gema del Pilar Sime Fagalde, nace 02-09-1944 Santiago[396]. Con residencia en Santiago. Casó 27-06-1969 Santiago[397] con Alfredo Vogel Anwandter, nace 16-06-1944.

a2) Rafael Antonio Sime Fagalde, nace 1955, fallece 17-01-1996 Santiago[398].

***

a) Ismenia Fagalde Morales, nace 03-09-1916 Traiguén (padres no se expresan)[399]. Casó con Rosendo Segundo Núñez Núñez. Padres de:

a1) Hugo Ignacio Núñez Fagalde, nace 18-03-1942 Santiago[400]. Con residencia en Santiago. Casó 30-09-1967 Barrancas[401] con Susana Eugenia Vivanco Farfán, nace 14-09-1947.

***

1. Elena Fagalde Rojas. Casó con Fernando Gustavo Homan Roa. Padres de:

a) Fernando Gustavo Homan Fagalde, nace 06-04-1961 Valdivia[402]. Con residencia en Santiago. Casó 29-10-2003 Santiago[403] con Rosa Ester Navarrete Abarzúa, nace 10-08-1963.

***

1. María Inés Herrera Hevia. Madre de:

a) María del Pilar Fagalde Herrera, nace 29-09-1971 Santiago[404]. Con residencia en Santiago. Casó 05-10-2000 Santiago[405] con Eduardo Enrique Gerter Jara, nace 11-01-1959.

***

1. Angelina (o Angela) Puelman Caripan. Madre de:

a) Carlos Fagalde Puelman, nace 25-10-1929 Pucón[406]. Residente en Pucón. Soltero.

b) Hilda Fagalde Puelman, nace 01-05-1936 Pucón[407]. Residente en Pucón. Casó 18-05-1973 Pucón[408] con Juan Carlos Colpi Ñanco, nace 30-01-1943. Padres de:
b1) Pedro Ignacio Colpi Fagalde, nace 27-04-1964 Pucón[409]. Soltero.
b2) Luis Fernando Colpi Fagalde, nace 19-12-1965 Pucón[410]. Soltero.
b3) Julio Arturo Colpi Fagalde, nace 13-07-1967 Pucón[411]. Soltero.
b4) Delicia Inés Colpi Fagalde, nace 17-11-1973 Pucón[412]. Soltera.

c) Joel Fagalde Puelman, nace 15-06-1945 Pucón[413]. Residente en Mariquina. Soltera.

d) Luis Fagalde Puelman, nace 28-09-1936 Pucón[414]. Residente en Pucón. Soltero.

e) Noelia Fagalde Puelman, nace 24-08-1943 Pucón[415]. Residente en Cholchol. Casó 03-09-1964 Santiago[416] con José Pedro Catricura Cheuqueman, nace 10-01-1942. Padres de:

e1) Patricia del Carmen Catricura Fagalde, nace 06-04-1967 Santiago[417]. Con residencia en Cholchol. Soltera.
e2) Verónica del Carmen Catricura Fagalde, nace 12-01-1965 Santiago[418]. Con residencia en

[394] Insc. N°181, 1965 Moneda.
[395] Insc. N°1.018, 2008 Santiago.
[396] Insc. N°5.086, 1944 Moneda.
[397] Insc. N°562, 1969 Universidad.
[398] Insc. N°200, 1996 Independencia.
[399] Insc. N°542, 1960 Traiguén.
[400] Insc. N°1.368, 1942 Portales.
[401] Insc. N°625, 1967 Barrancas.
[402] Insc. N°1.127, 1961 Valdivia.
[403] Insc. N°1.255, 2003 La Florida.
[404] Insc. N°3.202, 1971 Providencia.
[405] Insc. N°1.035, 2000 Las Condes.
[406] Insc. N°655, 1955 Pucón.
[407] Insc. N°485, 1960 Pucón.
[408] Insc. N°40, 1973 Pucón.
[409] Insc. N°227, 1973 Pucón.
[410] Insc. N°228, 1973 Pucón.
[411] Insc. N°229, 1973 Pucón.
[412] Insc. N°16, 1974 Pucón.
[413] Insc. N°658, 1955 Pucón.
[414] Insc. N°686, 1955 Pucón.
[415] Insc. N°657, 1955 Pucón.
[416] Insc. N°1.109, 1964 Quinta Normal.
[417] Insc. N°2.296, 1967 Portales.
[418] Insc. N°629, 1965 Providencia.

Chuguayante. Casó 10-02-1987 Nueva Imperial[419] con Gerrado Antonio Carrasco Parra, nace 17-10-1959.
e3) José Alberto Catricura Fagalde, nace 12-01-1966 Santiago[420]. Casó 23-02-1989 Nueva Imperial[421] con Haydée del Carmen Catrileo Morales, nace 07-08-1959.

f) Juan Bernardo Fagalde Puelman, nace 25-11-1939 Pucón[422]. Residente en Pucón. Soltero.

h) Armando Fagalde Puelman, nace 25-08-1932 Pucón[423]. Casó 21-10-1961 Pucón[424] con Florinda Puelman Penchulef, nace 25-03-1945. Padres de:

h1) Armando Rosamel Fagalde Puelman, nace 26-10-1961 Pucón[425]. Casó 25-09-1980 Pucón[426] con Herma Delia Rivera Curilef, nace 29-03-1962. Residente en Pucón. Padres de:

h11) Mirta Lucía Fagalde Rivera, nace 12-10-1981 Pucón[427]. Con residencia en Pucón. Soltera.

h12) Adriel Sebastián Fagalde Rivera, nace 20-10-1984 Chillán[428]. Con residencia en Chillán. Soltero.

h2) Norma Alicia Fagalde Puelman, nace 02-12-1962 Pucón[429]. Residente en Pucón. Casó con Alejandro Lefiñanco Llanquiman. Padres de:

h21) Javier Andrés Lefiñanco Fagalde, nace 30-03-1982 Pucón[430]. Soltero.

h3) Carlos Esteban Fagalde Puelman, nace 22-09-1966 Pucón[431]. Residente en Pucón. Casó con Patricia del Carmen Martínez Huilipán. Padres de:
h31) Luis Ervin Fagalde Martínez, nace 22-02-1990 Pucón[432]. Reside en Pucón.

h4) Juan Miguel Fagalde Puelman, nace 05-06-1968 Pucón[433]. Residente en Pucón. Soltero.

h5) Marta Isabel Fagalde Puelman, nace 14-04-1970 Pucón[434]. Residente en Pucón. Soltera.

h6) Leontina del Carmen Fagalde Puelman, nace 02-06-1973 Pucón[435]. Residente en Pucón. Soltera. Madre de:
h61) Eva Margot Fagalde Fagalde, nace 01-09-1989 Pucón[436]. Con residencia en Villarrica.
h62) Damian Bernardo Fagalde Fagalde, nace 17-01-1993 Pucón[437]. Con residencia en Pucón.

***

1. Guillermina Carter Méndez. Madre de:

a) Fidelina Fagalde Carter, nace 25-07-1940 Carahue[438]. Casó con Adolfo Toy Delanoc, nace 15-10-1929 Vilcún[439], hijo de Guillermo Enrique Toy Willis y María Juliana Delanoc Fricand. Residentes en Vilcún. Padres de:

a1) Adolfo Osvaldo Toy Fagalde, nace 20-06-1963 Trovolhue[440]. Casó 30-10-1986 Osorno[441] con Marcela Verónica Meza Rosas, nace 11-01-1964.
a2) Lilian Marbel Toy Fagalde, nace 19-04-1965 Trovolhue[442]. Soltera.
a3) Erika Yanet Toy Fagalde, nace 28-06-1966 Trovolhue[443]. Soltera.
a4) Llampier Emilio Toy Fagalde, nace 09-11-1977 Trovolhue[444]. Casó 11-08-1999 Vilcún[445] con Herminda Raquel Gutiérrez Arratia, nace 09-03-1980.

■ FAGOAGA

Etimología:

I. *Pierre Fagoaga*, nace 1831, c.c. Marie Baptiste Goyhenetche, nace 1831. Padres de:

II. *Martin Fagoaga*, nace 02-09-1822 Sare, agricultor en Sare. Casó 31-08-1889 Saint-Pée-sur-Nivelle[446] con Marie Lamothe, nace 11-10-1860,

[419] Insc. N°21, 1987 Nueva Imperial.
[420] Insc. N°3.084, 1966 Quinta Normal.
[421] Insc. N°26, 1989 Nueva Imperial.
[422] Insc. N°87, 1957 Pucón.
[423] Insc. N°656, 1955 Pucón.
[424] Insc. N°64, 1961 Pucón.
[425] Insc. N°503, 1961 Pucón.
[426] Insc. N°68, 1980 Pucón.
[427] Insc. N°479, 1981 Pucón.
[428] Insc. N°1.905, 1984 Chillán.
[429] Insc. N°588, 1963 Pucón.
[430] Insc. N°215, 1982 Pucón.
[431] Insc. N°533, 1966 Pucón.
[432] Insc. N°98, 1990 Pucón.
[433] Insc. N°366, 1968 Pucón.
[434] Insc. N°272, 1970 Pucón.
[435] Insc. N°302, 1973 Pucón.
[436] Insc. N°450, 1989 Pucón.
[437] Insc. N°111, 1993 Pucón.
[438] Insc. N°599, 1940 Carahue.
[439] Insc. N°569, 1929 Vilcún.
[440] Insc. N°32, 1976 Trovolhue.
[441] Insc. N°523, 1986 Osorno.
[442] Insc. N°32, 1976 Trovolhue.
[443] Insc. N°33, 1976 Trovolhue.
[444] Insc. N°32, 1978 Trovolhue.
[445] Insc. N°46, 1999 Vilcún.
[446] Insc. N°6, 1889 Saint-Pée-sur-Nivelle. AD64 1883-1892 Pág. 54/77.

fallece antes de 1916, hija de Jean Lamothe, fallecido 16-11-1837 Sare y Marie Ethourra, nace 1821. Residentes en Sare. Padres de:

III. *Jean Fagoaga*, n.16-10-1896 Sare[447].

Se embarcó el 11 de enero de 1914 en el puerto de La Pallice-Rochelle a bordo del barco Oronsa de la PSNCo con destino a Talcahuano. Molinero, residente en Sare[448].

En 1916 era abarrotero en Sare. Sobreseido en 1915 por "*faiblesse*". Destinado a los Servicios Auxiliares el 08-06-1916 por "*musculature insuffisante*". Llamado al Regimiento N°123 de Infantería. Incorporado el 28-08-1916. Llegó al Cuerpo y Soldado de Segunda Clase el mismo día. Pasó al Regimiento de Infantería N°19 el 19-04-1917. Nombrado Cabo el 11-10-1918. Reformado el 10-11-1919 por "*Neuralgie Sciatique doite*". Fallece 07-12-1925 en Sare. Combatió contra Alemania del 28-08-1916 al 19-08-1919. Citado al orden del Regimiento N°117 el 30-11-1918. *"Excellent agent de liaison consciencieux brave et intelligent a effectué d´une façon parfaite les liaisons bravement sans souci du danger les zones basses par l´artillerie et les mitrailleuses ennemies*". Condecorado "*Croix de Guerre étoile de bronze*"[449].

■ FAGONDE

Etimología: **fag(a), pag(a) + ondo = Pagalde**: **pag(o, a), fag(o, a) + alde**: Al lado de las hayas.

I. *François Fagonde*, nace 1830, labrador, domiciliado en Guéthary, casó 25-04-1860 Guéthary[450] con Jeanne-Marie Dibarboure, nace 1829. Padres de:

II. *Alexis Fagonde*, nace 16-12-1867 en la casa *Uhaldeenia* de Guéthary[451].

Se le cita en 1890 en Valparaíso.

■ FARGEOT

Etimología: Existe el apellido francés **Fageot**, pequeño robledal[452].

I. *Joseph Fargeot*, fallece 15-05-1850 Laval, c.c. Fanny Dornaldéguy, propietaria, domiciliada en Lisles (Dordogne). Padres de :

II.A *Martin Eugéne Fargeot*, nace 1824. En 1861 era propietario, casado en Lisles (Dordogne).

II.B *Jean Dominique Felix Fargeot*, nace 11-05-1831 Dax (Landes). En 1861 era notario en Saint-Jean-de-Luz. Casó 30-07-1861 Bayonne[453] con Marie Emilie Narcisse Chourio, nace 12-06-1837 Bayonne, hija de Bernard Paul Chourio, fallece 07-02-1854 Bayonne y Marie Françoise Orazie Durruty, propietaria. En 1886, 1895 residentes en Saint-Jean-de-Luz. Padres de:

III.A. *Marie Etienne Jean Louis Fargeot*, n.01-05-1866 Saint-Jean-de-Luz[454]. En 1892 residente en Valparaíso.

En 1886 era estudiante en Saint-Jean-de-Luz. Llamado al servicio militar en el Regimiento N°24 de Artillería. Brigadier el 02-09-1888. Recibió un certificado de instrucción militar. El 12-05-1892 residente en Valparaíso; el 15-01-1895 de regreso en Saint-Jean-de-Luz; residente ilegal en Valparaíso; el 07-07-1899 en Saint-Jean-de-Luz. Realizó su servivio entre el 02 y el 29-10-1899 y luego entre el 12-marzo y el 08-04-1900, ambos en el Regimiento N°24 de Artillería[455].

III.B. *Marie (Louis) Henry Fargeot*, n.19-09-1873 Saint-Jean-de-Luz[456].

En 1893 empleado en América. Llamado al servicio militar. Justificó su situación los años 1895, 1896 y 1897. Destinado al Regimiento de Infantería de Bayonne. Llamado con la Movilización del 01-08-1914 en el Regimiento de Infantería Territorial N°142. Pasó a la reserva territorial el 01-10-1914. Combatió contra Alemania del 21-11-1914 al 24-12-1914. Reformado N°2 el 24-12-1914 en Bayonne por "*varices volumineuses remantantes*". El 27-04-1904 residente en Saint Jean de Luz; el 28-11-1911 idem[457].

---

[447] Numéro matricule N°1110. Classe de mobilisation 1916.
[448] AD17, Lista embarque 5M2/9.
[449] Numéro matricule N°1110. Classe de mobilisation 1916.
[450] GHFPBAM.
[451] Insc. N°25, 1867 Guéthary. AD64 923/1457.
[452] Morlet, op. cit.
[453] GHFPBAM. Insc. N°106, 1861 Bayonne. AD64 1856-1865 pág. 495/877.
[454] Numéro matricule N°809. Classe de mobilisation 1886.
[455] Numéro matricule N°809. Classe de mobilisation 1886.
[456] Numéro matricule N°1895. Classe de mobilisation 1893.
[457] Numéro matricule N°1895. Classe de mobilisation 1893.

En 1893 se cita a Louis Fargeot como residente francés en la casa "Momus Breynat" en Valparaíso[458].

Por escritura en esta ciudad de Arauco con fecha 27-01-1911, don Enrique Fargeot, hizo donación perpetua e irrevocable a favor de doña Marcela Pincheira viuda de Espinoza las siguientes propiedades: Una casa y sitio ubicado en la segunda subdelegación de este departamento. Segundo: las acciones y derechos que le pertenecen en el título Quebrada de Curaquilla y que antes pertenecieron a Pablo Galindo y otro ubicado en la primera subdelegación. Tercero: las acciones y derechos que antes pertenecieron a doña Clotilde Silva y otros en el citado fundo Quebrada de Curaquilla. Cuarto: los derechos y acciones que fueron de don Manuel Galindo dentro del fundo indicado[459].

En Arauco don José Marcelino Iglesias se constituyó deudor de los señores Pucheu y Fargeot de la cantidad de $2.500[460].

Por escritura Pública con fecha 27-09-1920 don Martin Pucheu, vendió a favor de don Enrique Fargeot las siguientes propiedades. Una casa y sitio ubicados en la segunda subdelegación de esta ciudad. Segundo: las acciones y derechos que le pertenecen en un terreno llamado Quebrada de Curaquilla. Tercero: Las acciones y derechos que fueron de doña María Clotilde Silva y otros en el citado predio Quebrada de Curaquilla[461].

III.C. *Marie Jean Paul (Charles) Fargeot*, n.07-05-1875 Saint-Jean-de-Luz[462]. Falleció por 1935 de un accidente vascular en un viaje a Francia[463].

Carlos Fargeot

En 1895 era empleado, residente en América. Llamado al servicio militar en el Regimiento N°24 de Artillería. Pasó a la reserva el 10-10-1901. Recibió certificado de buena conducta. Sargento de artillería el 13-08-1905. Reformado el 16-01-1915 por "*mastoïdite*". Se enroló como voluntario el 13-09-1915 en el Regimiento N°37 de Artillería. Pasó al Regimiento N°14 de Artillería el 01-07-1917. El 23-06-1897 residente en Santiago; el 21-09-1909 en Arauco; el 29-07-1919 en Arauco[464].

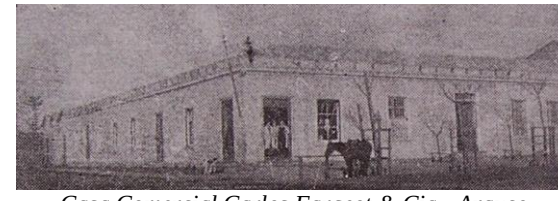

Casa Comercial Carlos Fargeot & Cia - Arauco

Llegó a Chile el 07-05-1892. Empleado en la casa "Cigarroa Hnos." en Cañete. Domiciliado en Arauco.

[458] Annuaire, 1893, op. cit.
[459] Concepción, 1911, Donación Fojas 6V-7V, Inscripción 13.
[460] Arauco, 1899, Mutuo Hipotecario. Fojas 13V-14, Inscr. 16.
[461] Arauco, 1910, Compraventa. Fojas 128-129, Inscr.233.
[462] Consulado. Numéro matricule N°879. Classe de mobilisation 1895.
[463] Antecedentes proporcionados por don Pedro Matamala.
[464] Numéro matricule N°879. Classe de mobilisation 1895.

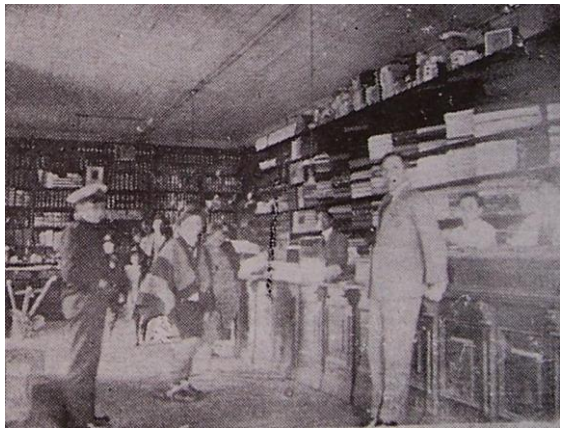

Casa Comercial Carlos Fargeot & Cia - Arauco

En Arauco a 13-08-1920 compareció don Carlos Fargeot de este domicilio, mayor de edad, y dijo que hace cesión a don Pedro Etcheberry de un Crédito hipotecario por $30.000[465].

Con fecha 13 y 14-09-1920 don Carlos Fargeot dio como aporte a favor de la sociedad "Carlos Fargeot y Compañía" una casa bodega y sitio, ubicada en la primera subdelegación de este departamento[466].

En 1925 el importante establecimiento comercial Carlos Fargeot & Cía de Arauco giraba con un capital en efectivo de $300,000 moneda nacional. Situado en la ciudad de Arauco, en la parte mas central, desarrolla sus actividades con todo éxito. Cuenta con un local amplio y perfectamente ajustado al giro del negocio.
El establecimiento en referencia y que pertenece a la firma francesa Fargeot & Cía., formada por los señores Carlos Fargeot y Pedro Pelen, cuenta con extensas secciones de abarrotes y mercaderías en general, trapos y frutos del país.
La casa importa directamente algunos de los artículos que expende a su extendida clientela, entre estos, artículos de novedades, trapos y sombreros para caballeros.
Dedícase también a la exportación de cereales en general, efectuando en este sentido un activo comercio con los países extranjeros.
Posee, además del establecimiento la representación exclusiva en Arauco de la Compañía de Seguros contra Incendio "La Vasconia".
Uno de los dueños, el señor Carlos Fargeot, reside actualmente en San Mau de Sues, (Francia), su país natal. Vive de sus rentas, después de haber dejado en nuestro país el recuerdo de su caballerosidad, y amor al trabajo.
Su otro propietario, el señor Pedro Pelen, está actualmente al frente del establecimiento y podemos agregar que gran parte del prestigio que posee la casa comercial que nos ocupa, se debe al señor Pedro Pelen que es un activo y prestigioso comerciante.
La casa Carlos Fargeot y Cía, cuenta con dos empleados franceses, los señores Antonio Zozoya y Juan B. Larreboure y otro de origen francés el señor José Gastigar[467].

Tuvo descendencia con Elcira Octavia del Carmen Matamala Saavedra, nace 07-07-1900 en la calle Cochrane de Arauco[468], fallecida el 09-11-1970 Santiago, hija de Artemio Matamala, chileno, agricultor, domicilio en calle Cochrane, y Eloisa Saavedra.

Elcira Octavia del Carmen es gemela con Manuel Honorato Matamala Saavedra, nace 07-07-1900 en la calle Cochrane de Arauco. Elcira nació diez minutos antes que su hermano. Comparece Andrés Gaete, presente al nacimiento, de 38 años, carpintero con domicilio en calle Prat[469].

1. Pedro Antonio Matamala, nace 15-11-1921 Arauco[470]. Se educó en la escuela de Arauco y luego en el internado del Colegio Don Bosco en Concepción, fallece 26-02-2007 Santiago[471]. Casó 29-10-1948 Santiago[472] con María Teresa de Jesús Santibañez Diaz, nace 07-10-1920 Cartagena[473], hija de José Santibañez Carreño y Elvira Diaz. Ambos cursaron humanidades, trabajaron y jubilaron de Correos y Telégrafos. Padres de:

[465] Arauco, 1920, Cesión de Derechos. Fojas 46-58, Inscr. 56.
[466] Arauco, 1920, Aporte a Sociedad. Fojas 118-118V, Inscr.162.

[467] Escobar, Anibal "Anuario de la Colonia Francesa en Chile", año 1925-1926, pág 337
[468] Insc. N°141, 1900 Arauco.
[469] Insc. N°142, 1900 Arauco.
[470] Insc. N°200, Libro 2, 1921 Arauco.
[471] Insc. N°38, 2007 La Cisterna.
[472] Insc. N°806, 1948 Universidad.
[473] Insc. N°79, 1920 Cartagena.

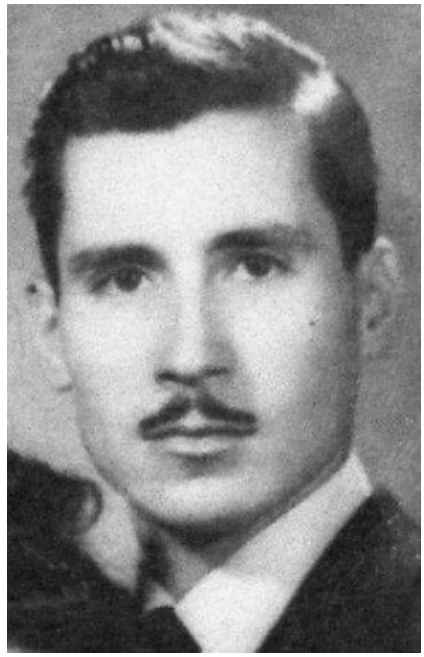

Pedro Antonio Matamala

a) José Fernando Matamala Santibañez, nace 05-09-1949 Santiago[474]. Médico cirujano especialista en urología, vive en Arica. Casó 12-06-1975 Santiago[475] con Ximena de los Angeles Bastian Duarte, nace 15-05-1951. Hijos:
a1) Marcela Ximena Matamala Bastian, nace 06-11-1975 Santiago[476]. Médico cirujano especialista en siquiatria infanto juvenil.
a2) Pablo Esteban Matamala Bastian, nace 07-08-1978 Santiago[477]. Médico cirujano especialista en anatomía patológica.
a3) Viviana de Lourdes Matamala Bastian, nace 01-01-1980 Santiago[478]. Enfermera universitaria, vive en Valdivia.

b) Pedro Alejandro Matamala Santibañez, (mellizo), nace 06-09-1949 Santiago[479]. Médico cirujano. Profesor de otorrinolaringología. Casó 28-01-1977 Santiago[480] con Alicia María López Ortúzar, nace 08-03-1951 Nancagua[481], hija de Sofanor del Carmen López y Evina Rosa Ortúzar. Con descendencia:

b1) Gonzalo Eduardo Matamala López, nace 03-09-1978 Santiago[482]. Médico cirujano especialista en radiología.
b2) Loreto Francisca Matamala López, nace 13-03-1982 Santiago[483]. Cirujano dentista y Magister en Ciencias Odontológicas.

c) María Teresa de Jesús Matamala Santibañez, nace 01-01-1951 Santiago[484]. Profesora de castellano, vive en Santiago. Casó 24-03-1977 Santiago[485] con Christian Gustavo Morales Salas, nace 06-09-1952. Hijos:
c1) Cristian Rodrigo Morales Matamala, nace 23-01-1978 Santiago[486]. Ingeniero químico.
c2) Pamela Soledad Morales Matamala, nace 18-01-1982 Santiago[487]. Médico cirujano, especialista en pediatría.

III.D. *Felix Charles (Jean) Fargeot Chourio*, n.01-06-1878 Saint-Jean-de-Luz[488], fall. 07-01-1937, sep. Arauco. Se radica en la provincia de Arauco en 1892, dedicándose al comercio y a la exportación de cereales.

En 1898 era empleado de comercio en Chile. Llamado al servicio militar en el Regimiento de Infantería de Bayonne. Ausente, eximido por el Artículo 50. Llamado con la Movilización del 01-08-1914. Destinado al Regimiento N°142 de Infantería de Bayonne. Combatió contra Alemania del 18-01-1915 al 18-02-1919. Clasificado en los Servicios Auxiliares por el Consul de Francia en Concepción el 07-09-1914. Llegó al Cuerpo el 18-01-1915. Enviado a su hogar el 01-03-1915. Enrolado voluntario por el servicio de la guerra el 20-03-1915 en Saint Jean de Luz en el Escuadrón N°18 de equipajes de trenes. Llegó al Cuerpo el 29-03-1915. Destinado al Regimiento N°13 de Artillería. El 01-09-1903 residente en Saint Jean de Luz; luego en Arauco (Chile); el 19-03-1913 en Saint Jean de Luz; el 16-10-1913 en Talcahuano; el 13-04-1914 idem; el 03-03-1919 en Saint Jean de Luz; el 07-05-1919 en Concepción; el 21-06-1920 en Boulevard Victor Hugo en Saint Jean de Luz[489].

[474] Insc. N°798, 1949 Universidad.
[475] Insc. N°449, 1975 Providencia.
[476] Insc. N°4.903, 1975 Universidad.
[477] Insc. N°5.391, 1978 Franklin.
[478] Insc. N°140, 1980 Franklin.
[479] Insc. N°799, 1949 Universidad.
[480] Insc. N°119, 1977 La Cisterna.
[481] Insc. N°109, 1951 Nancagua.

[482] Insc. N°6.386, 1978 Franklin.
[483] Insc. N°1.366, 1982 Universidad.
[484] Insc. N°51, 1951 Providencia.
[485] Insc. N°362, 1977 La Cisterna.
[486] Insc. N°587, 1978 Franklin.
[487] Insc. N°252, 1982 Universidad.
[488] Consulado.
[489] Numéro matricule N°1657. Classe de mobilisation 1898.

Lápida de Jean Fargeot en Arauco

Trabajó en la casa "Haran" en Talcahuano. Se le cita en 1904 en Concepción[490].

En Concepción a 12-03-1915 don Manuel Möller como mandatario de don Adrian Haran, Julio Aninat de este domicilio dio en venta a don Juan Fargeot representado por don Adrian Haran un retazo de sitio y casa en calle Brasil[491].

En Concepción en 23-07-1917 don Juan Fargeot, representado por su mandatario general don Adrian Haran, de este domicilio donaron gratuidad e irrevocable a favor de los menores Olga, Juana y Carlos Jorge Paredes, representados por su curador don Abelardo Manosalva de un sitio y casa ubicado en la calle de Brasil de esta ciudad.
En Concepción a 02-08-1961 se rectificó el apellido de don Carlos Jorge Paredes y doña Olga Paredes de la que se refiere la inscripción del centro en el sentido que su verdadero apellido es : Carlos Jorge y Olga Fargeot Paredes[492].

Tuvo descendencia con Julia Neris Paredes. Padres de:

a) Olga Fargeot Paredes, nace 01-06-1912 Concepción[493]. Sepultada 07-04-1960 Cementerio General de Concepción (bóveda Juan Muñoz).

b) Juana Fargeot Paredes. Debió fallecer párvula.

c) Carlos Jorge Fargeot Paredes, nace 17-02-1913 Concepción[494], fallece 22-05-1997 Santiago[495], sep. Cementerio General de Santiago, c.c. María Hortensia Vega Ruiz, nace 14-07-1918 Concepción[496], fallece 18-06-1992 Santiago[497], sep. Cementerio General de Santiago, hija de Domingo de la Cruz Vega y Hortencia Ruiz. Padres de:

c1) María Julia Fargeot Vega, nace 07-12-1955 Santiago[498]. Casó 15-07-2010 Valdivia[499] con Patricio Eugenio Sánchez Bustamante, nace 17-01-1956.

III.E. Marie Eugénie Orasie Fargeot, casó 1896 Saint Jean de Luz[500] con Jean Charles Bernard Celhabe. Con descendencia.

1. Bernard Jean Marie Narcisse Celhabe, nace 08-06-1897 Saint Jean de Luz.

En 1916 Notario en Bardos. Llamado al Servicio Militar en el Regimiento N°49 de Infantería. Incorporado el 22-08-1916. Combatió contra Alemania del 22-08-16 al 11-11-1918. Condecorado "*Médaille de la Victoire*". El 26-05-1929 con residencia en Saint-Jean-de-Luz. En 1936 padre de 3 hijos, con residencia en la Villa "Les Trables" chez Fargeot en Saint-Jean-de-Luz[501].

■ FAURE

Etimología: **Fèvre**, en antiguo francés "herrero". En la lengua Oc, **Faure** es la forma más frecuente[502].

FAMILIA 1

I. *Jean Fauré*, nace 24-07-1782, instructor, domiciliado en Saint-Jean-Pied-de-Port, c.c. Gracianne Urchiteguy. Padres de :

II. *Jean Baptiste Fauré*, nace 26-07-1815 Saint-Jean-Pied-de-Port[503]. Sombrerero. El 13 de octubre de 1837 solicitó pasaporte en Bordeaux para viajar a Chile[504].

FAMILIA 2

[490] Vega, 1904, op. cit.
[491] Concepción, 1915, Compraventa. Fojas 130V-131, Inscr.246.
[492] Concepción, 1917, Donación Fojas 348-348V, Inscripción 667.
[493] Insc. N°3.248, 1941 Concepción.
[494] Insc. N°3.249, 1941 Concepción.
[495] Insc. N°399, 1997 Ñuñoa.
[496] Insc. N°1.872, 1918 Concepción.
[497] Insc. N°792, 1992 Providencia.
[498] Insc. N°735, 1956 Independencia.
[499] Insc. N°366, 2010 Valdivia.
[500] GHFPBAM.
[501] Numéro matricule N°799. Classe de mobilisation 1916.
[502] Morlet, op.cit.
[503] Insc. año 1815 Saint-Jean-Pied-de-Port. AD64 1813-1822 Pág. 54/183.
[504] Agard-Lavallé, Francine y Lavallé, Bernard, "*Del Garona al Mapocho: Emigrantes, Comerciantes y Viajeros de Burdeos a Chile (1830-1870)",* Santiago, 2005, p. 55.

I. *Jorge René Fauré Laronde*. Nacionalizado chileno el 14-04-1921 y residente en Quilpué[505].

■ FAUTOUS

Etimología: Apellido francés. Forma sabia de **fautier** o culpa, adjetivo de falible, culpable[506].

I. *Justin Antoine Fautous*, fallece antes de 1881, c.c. Marthe Senges, fallece antes de 1881; padres de:

II. *Jean Baptiste Edouard Fautous Senges*, n.17-10-1861 Bayonne[507]. Fabricante de camisas. Llegó a Chile en 1885.

En 1881 era estudiante de comercio en Méjico. Llamado al servicio militar en el Regimiento de Infantería de Bayonne. Pasó a la reserva el 01-07-1887. Reformado por "*Diminution de la visión a droite supérieure a ¼ et synachie postérieure*"[508].

■ FAVIER

Etimología: Apellido francés. Nombre de oficio, productor y comerciante de **fèves** o habas (Artois, Nord)[509].

I. *Henry Antoine Favier*, nace 1851, cochero, domiciliado en Villa Frías de Biarritz, c.c. Jeanne Carméline Touyaret-Fortis, nace 1852. En 1877 con residencia en 8 Rue de La Cité en Biarritz; padres de:

II.A *Jean-Henry Favier Fortis*, n.13-04-1877 Biarritz[510].

II.B *Catherine Ida Favier Fortis*, n.01-04-1878 Biarritz[511]. Casó 28-03-1914 Viña del Mar con Vicente Aspillaga; padres de:

1. Vicente Aspillaga Favier, n.13-11-1911 Viña del Mar.

2. Luis Enrique Aspillaga Favier, n.14-07-1915 Viña del Mar, fallece 19-05-2008 Viña del Mar[512]. Casó 16-05-1943 Viña del Mar[513] con Mercedes Urenda Zegers, nace 31-05-1922. Padres de:

a) Luis Carlos Aspillada Urenda, nace 20-06-1944 Viña del Mar[514]. Casó 09-10-1970 Viña del Mar[515] con Susana Gail Goudie Valenzuela, nace 12-11-1946.
b) Ida Mercedes Aspillada Urenda, nace 02-08-1945 Viña del Mar[516]. Casó 12-12-1967 Viña del Mar[517] con Sergio Javier de Jesús Vildósola Lillo, nace 06-02-1942.
c) Patricia Florencia Aspillada Urenda, nace 15-02-1947 Viña del Mar[518]. Soltera.
d) María Cecilia Aspillada Urenda nace, 06-06-1948 Viña del Mar[519]. Casó 28-12-1973 Viña del Mar[520] con Johanes Karel Petrus María Volker Bijvoet, nace 28-05-1947.
e) María Eugenia Aspillada Urenda, nace 24-10-1949 Viña del Mar[521]. Casó 18-03-1976 Viña del Mar[522] con Víctor Erico Born Lunecke, nace 02-07-1945.
f) José Eduardo Aspillada Urenda, nace 08-11-1950 Viña del Mar[523]. Casó 27-11-1975 Quilpué[524] con Rose Mary del Canto Meza, nace 08-12-1955.
g) Arturo Fernando Aspillada Urenda, nace 04-06-1954 Viña del Mar[525]. Casó 10-09-1980 Viña del Mar[526] con Mónica Alejandra Aspillaga Fajardo, nace 29-07-1958.
h) María Cristina Aspillada Urenda, nace 15-09-1959 Viña del Mar[527]. Casó 11-11-1985 Viña del Mar[528] con Gianfranco Virgilio Giuseppe Capelli Girardi, nace 11-03-1953.
i) María Paulina Aspillada Urenda, nace 13-02-1963 Viña del Mar[529]. Casó 19-08-1988 Viña del Mar[530] con Julio Fredi Ramón Alvear Rosenthal, nace 17-09-1961.
j) María Francisca Aspillada Urenda, nace 10-09-1967 Viña del Mar[531]. Casó 23-07-1993 Viña del

[505] Franceses nacionalizados chilenos 1890-1926.
[506] Morlet, op. cit.
[507] Consulado.
[508] Numéro matricule N°879. Classe de mobilisation 1895.
[509] Morlet, op. cit.
[510] GHFPBAM.
[511] Consulado.Insc. N°48, 1878 Biarritz. AD64 1873-1882 Pág. 176 /379.
[512] Insc. N°29, 1943 Viña del Mar.
[513] Insc. N°1.005, 2008 Viña del Mar.
[514] Insc. N°1.237, 1944 Viña del Mar.
[515] Insc. N°1.008, 1970 Viña del Mar.
[516] Insc. N°1.786, 1945 Viña del Mar.
[517] Insc. N°1.081, 1967 Viña del Mar.
[518] Insc. N°389, 1947 Viña del Mar.
[519] Insc. N°1.290, 1948 Viña del Mar.
[520] Insc. N°1.633, 1973 Viña del Mar.
[521] Insc. N°2.710, 1949 Viña del Mar.
[522] Insc. N°376, 1976 Viña del Mar.
[523] Insc. N°2.831, 1950 Viña del Mar.
[524] Insc. N°441, 1975 Quilpué.
[525] Insc. N°1.667, 1954 Viña del Mar.
[526] Insc. N°264, 1980 Viña del Mar.
[527] Insc. N°876, 1959 Viña del Mar.
[528] Insc. N°1.690, 1985 Viña del Mar.
[529] Insc. N°373, 1963 Viña del Mar.
[530] Insc. N°1.338, 1988 Viña del Mar.
[531] Insc. N°373, 1963 Viña del Mar.

Mar[532] con Jaime Andrés de la Horra Oyarzún, nace 29-12-1967.

■ FEREY

Etimología: Apellido francés. Proviene de **Fer** o hierro. Variante regional **Ferey** (Bourgogne)[533].

I. *Henri Jean Ferey Lourtet*, n.03-04-1931 Hasparren[534]. Radioelectricista. Radicado en Santiago. Casado 30-03-1961 Santiago[535], con Ismenia de las Nieves Ramos Oteiza, nace 11-10-1944 Santiago[536], hija de Dario Enrique Ramos y Elba Estela Oteiza. Padres de:

1. Anick France Ferey Ramos, nace 27-08-1966 Santiago[537]. Soltera.
2. Anouk Maite Ferey Ramos, nace 06-09-1970 Santiago[538]. Soltera.

■ FISCHER

Etimología: Apellido germánico. Variante ortográfica de **Fish**. Fischer es el nombre del oficio de pescador[539].

I. *Sébastien Fischer*, nace el 05-09-1775 en Tortone, reino de Sardaigne. Fue destinado al continente por entre 1801 y 1804, donde llegó junto a su esposa Anne Marie Ignazze (o Ignace), nacida por 1780 en Tortone.

En 1804 es sub-teniente en la Compañía N°20 del Regimiento N°31 de infantería ligera. En 1811 se le cita como Capitán Adjunto Mayor en el Regimiento N°31 de Infantería Ligera, de guarnición en Navarrenx. Por Ordenanza Real de fecha 23-04-1818 recibe carta de naturalización. En 1823 Capitán en retiro y Teniente de la Orden de Aduanas ("Ordre des Douanes"). En 1826 tiene su residencia en Boucau. En 1839 receptor de aduana. En 1845 domiciliados en Anglet. En 1849 domiciliados en Ustaritz. Teniente de aduanas en Arette. Condecorado Chevalier de l´Ordre Royal de la Légion d´Honneur[540]. Con descendencia:

II.A *Eugène François Jacques Fischer Ignasse*, nace 05-06-1801 Tortone, Italia. En 1826 domiciliado en Urrugne. En 1851 domiciliados en Aldudes. Casó 26-07-1826 en Sare con Jeanne-Marie Etchart, nacida por 1802, hija de Grégoire Etchart y Cathérine Lehetchipy. En 1832 es teniente de aduanas, domiciliado en la casa *Harispe* sección Bassaboure de Sare; brigadier de aduanas[541]. En 1863 es receptor de aduanas domiciliado en Aldudes. Con descendencia:

1. Catherine Fischer Etchart, nace 25-07-1827 Hasparren[542].

2. Martin Fischer Etchart, nace 23-07-1829 en la casa *Bitxirenea* en Sare. Testigos: Laurent Ducassou, nace por 1771, preceptor, de 58 años, residente en Zugarriaga; Eugène-François-Jacques Fischer, nacido en 1801, Teniente de Aduanas Reales, de 28 años[543]. En 1851 cordonero. Casó 25-02-1851 Banca (Lafonderie), cantón de Saint Etienne de Baigorry[544] con Marie Vincent-Vigneau, nace 1824 Banca, hija de François Vincent-Vigneau, nace 1777, dueño de *Elissaldia* y Marie Sintar, fallecida en Lafonderie. Descendencia:

a) Françoise Fischer Vignau, nace 1852 Banca[545].
b) François Fischer Vignau, nace 1855 Banca[546].
c) Pierre Fischer Vignau, nace 1858 Banca[547].

Martin Fischer, casó 27-01-1867 Banca[548] con Marie Sarribéhère. Descendencia:

d) Jean Fischer Sarribéhère, nace 1867 Banca[549].
e) Marie Fischer Sarribéhère, nace 1869 Banca[550].
f) Léonard Fischer Sarribéhère, nace 1870 Banca[551].

Martin Fischer, c.c. Madeleine Sarry. Descendencia:

g) François Fischer Sarry, nace 1872 Banca[552].
h) Pierre Fischer Sarry, nace 1873 Banca[553].

[532] Insc. N°1.130, 1993 Viña del Mar.
[533] Morlet, op. cit.
[534] Consulado.
[535] Insc. N°146, 1961 Providencia.
[536] Insc. N°4.526, 1944 Providencia.
[537] Insc. N°3.516, 1966 Providencia.
[538] Insc. N°6.843, 1970 Providencia.
[539] Morlet, op. cit.
[540] Bulletin des lois de la République francaise – Volumen 7, N°5070, Ordonnance du Roi. Paris, 23 Avril 1818.
[541] CGPA. La liste des douaniers ayant terminé leur carriére dans le departement des Pyrénées Atlantiques.
[542] GHFBAM
[543] GHFBAM
[544] GHFBAM. Insc. N°1, Banca.
[545] GHFBAM
[546] GHFBAM
[547] GHFBAM
[548] GHFBAM
[549] GHFBAM
[550] GHFBAM
[551] GHFBAM
[552] GHFBAM
[553] GHFBAM

3. Jean Baptiste Fischer Etchart, nace 06-02-1832 Sare[554]. Fallecido antes de 1867. Brigadier de aduana. En 1859 Aduanero en Urrugne. Casó con Joséphe Harismendy, nacida 1834 casa *Etcheberria* de Urrugne. Residentes en el cuartel de Béhobie. Padres de:

a) Francois Fischer Harismendy, nace 27-12-1859 Urrugne. Testigos: Pierre Puchuluteguy, 43 años, aduanero residente en Urrugne, Pierre Laconme, 34 años, aduanero residente en Urrugne[555]. Fallece 29-12-1859 Urrugne[556].

b) Jeannette Fischer Harismendy, nace 18-01-1861 Urrugne. Testigos: Pierre Puchuluteguy, 43 años, aduanero residente en Urrugne, Jean Menditeguy, 43 años, aduanero residente en Urrugne[557].

c) Jean Pierre Fischer Harismendy, nace 18-02-1863 Urrugne. Testigos: Thomas Larrandaburu, 35 años, guardia campestre, habitante de Urrugne y Pierre Eugene Ithourrart, 48 años, guardia campestre, habitante de Urrugne[558]. Fallece 12-04-1863 Urrugne[559].

d) Martin Fischer Harismendy, nace 11-02-1864 Urrugne. Testigos: Jean Paragne, 30 años, cartero, habitante de Urrugne, Martin Etcheverry, 38 años, habitante de Urrugne[560]. Fallece 26-02-1864 Urrugne[561].

e) Marie Fischer Harismendy, nace 07-02-1867 Urrugne. Testigos: Jean Pierre Pucheu, 52 años, brigadier de aduanas, habitante de Béhobie, Jean Pouygaraut, 29 años, cartero, habitante de Urrugne, Judicael Claverie, 33 años, cartero, habitante de Urrugne[562]. Fallece 18-08-1892 en la casa *Andrechoenia*, Béhobie en Urrugne[563].

4. Léonard Fischer Etchart, nace 15-06-1839 Lacarre[564]. Brigadier de aduanas. Residente en Lacarre y Estérencuby. En 1886 Sub-Brigadier de Aduanas. En 1889 aduanero retirado. Casó 03-08-1863 Anhaux[565], con Gracianne Agorrerreca, nacida por 1841 en Anhaux, y domiciliada en Anhaux, hija legítima mayor de Gratian Agorrerreca (o Agorreca), nacido por 1812, labrador, con domicilio desconocido y Marie Etcheverry, nacida por 1824, domiciliada en Anhaux. Con descendencia:

a) Gracieuse Fischer Agorreca, nace 31-01-1871 Arnéguy, domiciliada en Estérencuby, y residente en Lecumberry, casó 21-11-1889 Lecumberry[566] con Jean Pierre Ithurralde, nacido 28-09-1842 en Ossés, conductor, domiciliado en Lecumberry, hijo de Joseph Etienne Ithurralde, nacido 1821, rentista, y Marie Mendiboure, nacida 1826, domiciliada en Lecumberry.

b) Marie Fischer Agorreca, nace 1871 Arnéguy, doméstica, casó 19-05-1886 Esterencuby[567] con Joachim Sorondo, nace 1866 y domiciliado en Esterencuby, hijo de Ramon Sorondo, fallecido 10-01-1869 Esterencuby y Philoméne Bayo, nacida 1837, comisionista, domicionada en Esterencuby.

c) Marie Louise Fischer, casó 19-06-1895 Esterencuby[568] con Paul Petriz.

d) Jean Fischer, casó 16-08-1899 Esterencuby[569] con Marie Etcharru.

II.B *Charles Henry Fischer Ignasse*, nacido el 23-08-1804 en Criel, comuna de Dieppe (Departamento 76). Testigo: Antoine Boulanger, sargento mayor de la antes mencionada Compañía N°20; y Etienne Valentin Bergeat[570]. Fue Capitán de Aduana jubilado, domiciliado en la comuna de Arette, distrito de Oloron-Sainte-Marie. Casó con Orosie Pées-Carrère, fallecida el 13-12-1843 en Bedous. Con descendencia.

En el censo de 1850 se menciona a Fischer como Capitán empleado del servicio activo[571].

Charles-Henri Fischer fue Alcalde de Arette en los períodos 1861-1872; 1877-1884 y 1892-1894

1. *Pierre Charles Fischer Pées-Carrère*, nace 16-01-1841 en la comuna de Bedous, cantón de Accous. Fue receptor de aduanas, residente en el

[554] Insc. N°5, 1832 Sare. En la inscripción se indica el nombre Pierre y en nota al margen Jean Baptiste.
[555] GHFBAM. Insc. N°103, 1859 Urrugne.
[556] GHFBAM
[557] GHFBAM. Insc. N°5, 1861 Urrugne.
[558] GHFBAM. Insc. N°15, 1863 Urrugne.
[559] GHFBAM
[560] GHFBAM. Insc. N°15, 1864 Urrugne.
[561] GHFBAM
[562] GHFBAM. Insc. N°15, 1867 Urrugne.
[563] GHFBAM
[564] Insc. año 1839, Lacarre.
[565] GHFBAM
[566] Insc. N°3, 1889, Lecumberry.
[567] Insc. N°4, 1886, Lecumberry.
[568] GHFBAM
[569] GHFBAM
[570] Insc. página 15, 1804 Criel.
[571] Mémoire d´Aspe.

barrio de Olhette en Urrugne. Casado 22-02-1866 en Urrugne con Marcelle Estomba, n.13-07-1846 Montevideo (América), domiciliada en la casa *Etcheberria* de Urrugne, perteneciente a su abuela, hija de Ignace Estomba, fall. 14-09-1849 y Jeanne Larroulet, viuda de Aristoy, domiciliada en Hendaye.
Testigos del matrimonio: Sébastien Fischer, empleado de comercio de 24 años, domiciliado en Bayonne, primo del esposo, Jean Baptiste Durruty, capitán de 44 años, tutor de la esposa, Dominique Dourritzague, carpintero de 35 años, cuñado del esposo y Pierre Harandeder, carnicero de 34 años, los tres últimos domiciliados en Urrugne. Hijo:

a) *Charles-Louis Fischer Estomba*, n.10-12-1866 en la casa *Oyhançaissadebaïta* del barrio de Olhette en Urrugne[572]. Testigos: Henry Jausas, de 43 años, capitán de Aduanas en la residencia de Sare y Sébastien Fischer, de 27 años, residente en Bayonne.

En 1886 era vendedor en América. Llamado al servicio militar en el Regimiento de Infantería de Bayonne. Eximido el 31-12-1889 por residir regularmente en el extranjero. Fallece el 27-04-1901 en Arette (Basses Pyrénées)[573].

Residente en Concepción en 1886[574]. Se le cita en el censo de 1886, soltero, encargado en Concepción[575].

b) *Marcelle Elisa Flora Fischer Estomba*, nace 24-11-1867 Urrugne. Testigos: Joseph Bonne, 43 años, brigadier de aduanas, habitante en Urrugne, Jean Cluigt, 54 años, teniente de aduanas, habitante de Urrugne, residente en el barrio de Olhette[576]. Fallece 01-10-1933 a la edad de 65 años en la casa *Eyharce* en Bardos[577]. Casó 01-06-1911 Bardos[578] con Jean Vincent Lapousterle.

c) *Dominique Jean Pierre Fischer Estomba*, nace 19-11-1868 Urrugne. Testigos: Dominique Dourritzague, 37 años, carpintero, habitante de Urrugne y Pierre Haraneder, 36 años, carnicero, habitante de Urrugne[579].

d) *Marianne Catherine Orosie Fischer Estomba*, nace 25-05-1870 Urrugne. Testigos: Martin Elissamburu, 38 años, brigadier de aduanas, residente en Urrugne, Auguste Fischer, 60 años, brigadier de aduanas retirado, habitante en Bayonne[580].

e) *Marie Jeanne Adrienne Fischer Estomba*, nace 05-03-1872 Urrugne. Testigos: Jean Fagondo, 53 años, labrador en Urrugne y Martin Fagondo, 47 años, labrador, residente en Urrugne[581].

II.C *Marthe Fischer*, fallece 02-04-1810 Navarrenx[582].

II.D *Louis Joseph François Fischer*, nace 07-09-1809 Navarrenx. Testigos: Messieurs Louis-Joseph Mejan[583], Barón del Imperio, Officier de la Légion d´Honneur, Coronel del Regimiento, de 45 años; y François-Louis Bourjalliat, Chevalier de l´Empire, Officier de Légion d´honneur, Capitán del Batallón del mismo Regimiento, de 43 años, ambos domiciliados en Navarrenx[584]. Agente de aduanas.

II.E *Victor (Auguste) Charles Fischer*, nace 24-03-1811 Navarrenx (Basses-Pyrénées). Testigos: François-Louis Bourjalliat, Chevalier de l´Empire, Officier de Légion d´honneur, Capitán del Batallón del mismo Regimiento, de 44 años; y François Grandidier, miembro de la Légion d´Honneur, de 36 años, ambosCapiatnes del dicho Regimiento y domiciliados en Navarrenx [585].
Brigadier de aduanas, en 1839 domiciliado en Saint Martin D´Arrossa, y también en Ustaritz y Ossés (Basses- Pyrénées). En 1870 brigadier de aduanas retirado, habitante en Bayonne. Casó 16-07-1839 en Cambo[586] con Marie Dominica (Dominique) u Honorine Dublanq (o Dublanc),

[572] Insc. Nº109, 1866 Urrugne.
[573] Numéro matricule N°1274. Classe de mobilisation 1886.
[574] AMP
[575] Pinto, op. cit.
[576] GHFBAM. Insc. N°101, 1867 Urrugne.
[577] GHFBAM. Insc. N°19, 1933 Bardos.
[578] GHFBAM. Insc. N°7, 1911 Bardos.
[579] GHFBAM. Insc. N°82, 1868 Urrugne.
[580] GHFBAM. Insc. N°35, 1870 Urrugne.
[581] GHFBAM. Insc. N°17, 1872 Urrugne.
[582] Table Décenales Navarrenx. Insc. N°17, 1810 Navarrenx.
[583] **Louis Joseph Mejan**. Nace el 29-11-1763 en Montpellier. Soldado en el regimiento de Hainaut en 1778, luego en el regimiento de l´Ile de France en 1780. En marzo de 1797 en el Ejército de Italia, pasa a la cabeza de 27 DB Ligera y en ella combate en el ejército de Naples e Italia entre 1798 y 1801. Reformado en abril de 1801, es nombrado a la cabeza de la DB ligera piamontesa en diciembre de 1801. La unidad se convierte en la 31 DB Ligera. Chevalier de la Légion d´Honneur en diciembre de 1803, officier de la LH en junio de 1804. Sirve en el Ejército des Côtes de l´Océan, luego en la Grande Armée 1805-1807 donde es herido con un fusil en Friedland en junio de 1807. Barón del Imperio en noviembre de 1808. Sirve en España entre 1808 y 1809, reemplazado en la cabeza del regimienro en mayo de 1809.
[584] Table Décenales Navarrenx. Insc. 1809 Navarrenx.
[585] Table Décenales Navarrenx. Insc. 1811 Navarrenx.
[586] GHFBAM (Cambo (1692 – 1932). Insc. N°3, 1839 Cambo.

nace 06-03-1814 Cambo, fallecida 04-09-1866 Bayonne, hija de Jean Dublanq, curtidor, nacido por 1787 y Gratianne Cornu. Padres de:

III.A. *Sébastien Léonor Fischer Dublanq*, nace 16-10-1839 Cambo[587]. Comerciante viajero, en 1876 domiciliado en calle rue des Halles N°5 de Bayonne. Casó 14-01-1867 Bayonne[588] con Marie Boustingorry, nace 26-09-1844 Bayonne, fallece antes de 1893, hija de Jean Baptiste Boustingorry y Marie Julie Sarzabal; padres de:

IV.A *Marie Honorine Fischer Boustingorry*, nace 11-11-1867 en la calle rue Bourg-neuf N°40 en Bayonne. Testigos: Pierre Chapelet, de 41 años, sargento de ronda y Samson Ayré, de 38 años, nochero, ambos domiciliados en Bayonne[589].

IV.B *Marie Jeanne Gabrielle Fischer Boustingorry*, nace 07-10-1868 en calle Fort de Suzée N°20 en Bayonne. Testigos: Pierre Menta, de 68 años, sargente de ronda; y Jean Mendiboure, de 62 años, conserge en la Alcaldía, ambos domiciliados en Bayonne[590].

IV.C *Marie Lucie Fischer Boustingorry*, nace 02-12-1870 en calle Fort de Suzée N°20 en Bayonne. Testigos: Pierre Menta, 70 años, agente de polició en retiro y Jean Bruno, de 39 años, agente de policía, los dos domiciliados en Bayonne[591].

IV.D *Joseph Marie Charles Fischer Boustingorry*, nace 15-09-1873 en la calle des Halles N°5 en Bayonne. Testigos: Pierre Charles Fischer, 33 años, receptor de aduanas, domiciliado en Cambo; Maurice Conte, 23 años, primer oficial del notario, domiciliado en Bayonne[592]. Fallece por 1895. Lo trajo su hermano Jean Baptiste a vivir a Chillán, a trabajar a una curtiembre y después forman la curtiembre "El Águila". Al poco tiempo salió a pescar con otros amigos inmigrantes y murió ahogado. Falleció joven, y fue enterrado en el cementerio alemán, que era un cementerio para inmigrantes.

En 1893 empleado de comercio en América. Llamado al Servicio Militar en el Regimiento de Infantería estacionado en Bayonne. En 1895 no justifica su situación en el extranjero. Remiso el 01-06-1895. Fallecido el 22-11-1897 Huechupin (Chile)[593].

IV.E *Jean Baptiste Marie (Edouard) Fischer Boustingorry*, nace 06-11-1876 en la calle des Halles N°5 en Bayonne. Testigos: Jean Dorré, 50 años y Jean Bruno, de 46 años, los dos agentes de policía y domiciliados en Bayonne[594].

En 1896 era vendedor comerciante en Linares (Chile). Llamado al servicio militar en el Regimiento de Infanteria de Bayonne. Llaamdo nuevamente con la Movilización general del 01-08-1914. Remiso el 25-03-1915. Dado de baja por "*rétinite de l´oeil droit*". Borrado de la lista de remisos el 05-07-1916. Mantiene su condición el 09-04-1917 por la Agencia Consular de Francia en Chillán[595].

Fallece el 29-03-1945 en Chillán, sepultado en Chillán. Empleado de comercio. Llegó a Chile el 07-06-1892 radicándose en Concepción, donde fue empleado de Goyheneche que trabajaba en el ramo de abarrotes. En 1896 comerciante en Linares[596]. En 1897 se estableció en Chillán con una industria de curtiduría, ubicada en Chillán Viejo. Se le cita en 1904 en Chillán[597]. En 1921 con curtiduría "El Aguila ", residente en Baquedano Nº1, Chillán Viejo[598]. En 1925-26 se le cita con curtiembre en Chillán. Socio fundador y Director del Club Comercial. Perteneció al Cuerpo de Bomberos, del cual fue Capitán, y cooperador de varias instituciones de beneficencia y protección mutua[599]. Casó 21-02-1920 Chillán con María Yolanda Conca Carreño, fallece 18-03-1992, sep. Chillán, hija de Luis Conca Oggiano, fall. 1919, sep. Cementerio General de Santiago, c.c. Transito Carreño S., fall. 1950, sep. Cementerio General de Santiago. Con descendencia:

[587] Insc. Nº26, 1839 Cambo.
[588] GHFPBAM. Insc. N°4, 1867 Bayonne (1866-1875)
[589] Insc. N°530, 1867 Bayonne (1863-1873)
[590] Insc. N°484, 1868 Bayonne (1863-1873)
[591] Insc. N°587, 1870 Bayonne (1863-1873)
[592] Consulado. Insc. N°532, 09-11-1876 Bayonne (1873-1882)
[593] Numéro matricule N°1487. Classe de mobilisation 1893.
[594] Insc. N°437, 1873 Bayonne (1873-1882)
[595] Numéro matricule N°957. Classe de mobilisation 1896.
[596] ADPA
[597] Vega, 1904, op. cit.
[598] Pinto, 1921, op. cit.
[599] Navarro, op. cit.

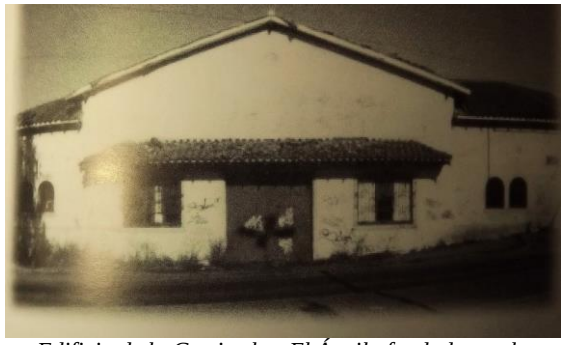

Edificio de la Curtiembre El Águila fundada por la familia Fischer a la entrada de Chillán Viejo

1. Eduardo Sebastian Luis Fisher Conca, nace 22-12-1920 Chillán[600], fallece 13-04-2008 Chillán Viejo[601]. Casó 14-12-1946 Chillán[602] con María Loreto Adela Herreros Sepúlveda, nace 12-06-1925 Chillán[603], hija de Pio Herreros y Graciela Sepúlveda. Descendencia:

a) María Loreto Fischer Herreros, nace 29-12-1947 Chillán[604], casó 10-12-1971 Chillán[605], con Leopoldo Eduardo Benavente Benavente, nace 17-02-1947 Santa Juana[606], hijo de Leopoldo Evandro Benavente Saez y María Teresa Benavente. Descendencia:
a1) María Loreto Benavente Fischer.
a2) Leopoldo Benavente Fischer.

Jean Baptiste Fischer y María Yolanda Conca

b) Carmen Graciela Fischer Herreros, nace 08-12-1948 Chillán[607], casó 26-05-1972 Chillán[608], con Máximo Alfonso Fuller Guiñez, nace 17-11-1941 Chillán[609], hijo de Alberto Máximo Fuller Candia y Marta Inés Guiñez Carrasco. Descendencia:
b1) Rodrigo Eduardo Fuller Fischer, c.c. Claudia Valenzuela. Padres de: Agustín, José Ignacio, Florencia y Maximiliano.
b2) Carmen Paz Fuller Fischer, c.c. Francisco Ñancuvilu. Padres de: Rosario y Josefina.

Jean Baptiste Fischer y familia Fischer Conca

c) Victoria Isabel Fischer Herreros, nace 15-03-1950 Chillán[610], casó 30-03-1977 Lebu[611] con Juan Carlos Belmar Rojas, nace 29-03-1950 Lebu[612], hijo de Rigoberto Belmar Villanueva y Marta Isolda Rojas Ulloa. Descendencia:
c1) Carlos Eduardo Belmar Fischer, c.c. Francisca Pérez Godoy.
c2) María Isabel Belmar Fischer.
c3) María Alejandra Belmar Fischer.
c4) Paula Belmar Fischer.

d) Eduardo Pío Fischer Herreros, nace 11-05-1951 Chillán[613]. Casó 22-06-1979 Chillán[614] con Marianela del Carmen Villouta Vera, nace 26-06-1954 Concepción[615], hija de Hernán Sergio Eduardo Villouta Olave y Luz María Vera Mege. Descendencia:
d1) María Fernanda Fischer Villouta.
d2) Eduardo Hernán Fischer Villouta.
d3) Manuel José Fischer Villouta.

e) Gonzalo Mauricio Fischer Herreros, nace 18-01-1954 Chillán[616], casó 10-02-1984 Santiago[617] con

[600] Insc. N°296, 1920 Chillán.
[601] Insc. N°364, 2008 Chillán.
[602] Insc. N°27, 1946 Chillán.
[603] Insc. N°938, 1925 Chillán.
[604] Insc. N°242, 1948 Chillán.
[605] Insc. N°909, 1971 Chillán.
[606] Insc. N°51, 1947 Santa Juana.
[607] Insc. N°117, 1949 Chillán.
[608] Insc. N°454, 1972 Chillán.
[609] Insc. N°2.500, 1941 Chillán.
[610] Insc. N°856, 1950 Chillán.
[611] Insc. N°35, 1977 Lebu.
[612] Insc. N°114, 1950 Lebu.
[613] Insc. N°1.900, 1951 Chillán.
[614] Insc. N°405, 1979 Chillán.
[615] Insc. N°3.172, 1954 Concepción.
[616] Insc. N°2.239, 1954 Chillán.

Catalina Alicia Villanueva Clouzet, nace 19-10-1958 Chillán[618], hija de Francisco Reginaldo Villanueva Pino y Nora Silvia Clouzet Jenkins. Descendencia:
e1) Gonzalo Fischer Villanueva.
e2) Tomás Fischer Villanueva.

f) Carlos Alberto Fischer Herreros, nace 15-10-1958 Chillán[619], casó 29-03-1985 Chillán[620], con María del Pilar Vallejo Peña, nace 20-11-1963 Santiago[621], hija de Juan Vallejo Beovides y Leticia Elena Peña Ferrada. Descendencia:
f1) Catalina Fischer Vallejo, c.c. Miguel Angel Slva. Padres de: Benjamin.
f2) Camila Fischer Vallejo, c.c. Renato Araneda. Padres de: Josefina.

Casa de Jean Baptiste Fischer y María Yolanda Conca, en Chillán

2. Marthe Marie Fischer Conca, fallece 29-07-1927, sep. Chillán.

3. Marcel Augusto Fischer Conca, nace 29-05-1932 Chillán, fallece 13-02-1988 Chillán[622]. Casó con Flor Inés Morales Silva, nace 20-03-1951 Cabrero[623], hija de Carlos Enrique Morales Jara y Lucila del Carmen Silva Estrada. Casó 23-08-1985 Chillán[624] con Gloria Soledad Valenzuela Quiroga, nace 10-09-1956 Chillán[625], hija de Sucre Valenzuela Zura y Fresia Quiroga Díaz. Descendencia:

a) Marcel Alejandro Fischer Morales, nace 10-03-1977 Concepción[626]. Casó 01-02-2010 Santiago[627], con Lorena Alejandra Parada Salazar, nace 30-12-1977 Santiago[628], hija de Luis Eugenio Parada Mancilla y Leontina del Carmen Salazar Villablanca.

b) Rodrigo Andrés Fischer Valenzuela, nace 04-05-1978 Chillán[629]. Casó 22-09-2006 Chillán[630] con Macarena Isabel Cincha Achondo, nace 21-09-1977.

c) Carolina Andrea Fischer Valenzuela, nace 27-04-1982 Chillán[631]. Soltera.

d) Sebastián Marcel Fischer Valenzuela, nace 09-11-1985 Chillán[632]. Soltero.

4. María Eugenia Fischer Conca, nace 17-07-1938 Chillán[633], casó 06-01-1962 Chillán[634] con Héctor Garay Cifuentes, nace 15-12-1929 Santiago[635], fallece 22-01-2007 Santiago[636], hijo de Ernesto Garay y Sara Cifuentes. Descendencia:

a) María Eugenia Garay Fischer, nace 15-01-1963 Chillán[637], casó 29-02-1988 Chillán[638] con Rodrigo Marin Irigoyen, nace 28-01-1958. Descendencia:
a1) Raimundo Marin Garay.
a2) Josefina Marin Garay.
a3) María Francisca Marin Garay.
b) Héctor Rodrigo Garay Fischer, nace 23-01-1964 Chillán[639]. Soltero.
c) Andrés Ignacio Garay Fischer.

5. Inés Adela Fischer Conca, c.c. Julio Albornoz Morales. Padres de:

a) Gonzalo Albornoz Fischer.
b) Rodrigo Albornoz Fischer.

6. Luis Carlos Fischer Conca, c.c. María Eugenia Yavar. Descendencia:

a) Luis Enrique Fischer Yávar, c.c.c María Eugenia Levancini. Descendencia:
a1) Luis Enrique Fischer Levancini, c.c. Catalina Errázuriz.

[617] Insc. N°201, 1984 Maipú.
[618] Insc. N°3.151, 1958 Chillán.
[619] Insc. N°336, 1962 Chillán.
[620] Insc. N°334, 1985 Chillán.
[621] Insc. N°800, 1964 Recoleta.
[622] Insc. N°132, 1988 Chillán.
[623] Insc. N°92, 1951 Cabrero.
[624] Insc. N°754, 1985 Chillán.
[625] Insc. N°2.465, 1956 Chillán.
[626] Insc. N°1.058, 1977 Concepción.
[627] Insc. N°10, 2010 Ñuñoa.
[628] Insc. N°23, 1978 Las Condes.
[629] Insc. N°1.977, 1978 Chillán.
[630] Insc. N°434, 2006 Chillán.
[631] Insc. N°1.203, 1982 Chillán.
[632] Insc. N°670, 1988 Chillán.
[633] Insc. N°1.444, 1938 Chillán.
[634] Insc. N°2, 1962 Chillán.
[635] Insc. N°209, 1930 Recoleta.
[636] Insc. N°160, 2007 Santiago.
[637] Insc. N°1.039, 1963 Chillán.
[638] Insc. N°204, 1988 Chillán.
[639] Insc. N°390, 1964 Chillán.

a2) Cristian Ignacio Fischer Levancini.
a3) Paula Eugenia Fischer Levancini.

b) Victoria Eugenia Fischer Yávar, c.c. José María Martínez Cabrera. Padres de:
b1) José María Martínez Fischer, c.c. María de loa Angeles Yáñez Fuller. Padres de: José María, Jesús Agustín, Max y Laura.
b2) María Magdalena Martínez Fischer, c.c. Gerardo García Costa. Padres de: Josefina Eugenia, Benjamín Gerardo y Vicente.
b3) Francisca Alejandra Martínez Fischer, c.c. Ricardo Carmach Buamscha. Padres de: Manuela y Juan Nicolás.
b4) Juan Luis Martínez Fischer.
b5) María Victoria Eugenia Martínez Fischer.

c) Fernando Patricio Fischer Yávar, c.c. María Carolina Martin Solar. Descendencia:
c1) Fernando Sebastián Fischer Martin.
c2) Matías Ignacio Fischer Martin.

III.B. *Charles Fischer Dublanq*, nace 07-07-1853 Larresorre; en 1888 subteniente de aduanas residente en Saillagoussee (Pyrénées Orientales), domiciliado en Sare; casó 04-08-1888 Cambo[640] con Catherine Jauretche, nace 14-01-1859 Cambo, hija de Bernard Jauretche, fallece 18-09-1885 en Cambo y Marianne Belsunce, fallece 01-09-1885 en Cambo. Padres de:

1. *Marie Sébastien Louis Fernand Fischer Jauretche*, n.22-12-1892 en Bassens (Gironde)[641]. Fallece en 15-03-1957.

Empleado de comercio. Vivió en Itxassou. En 1910 trabajó en la casa "Haran" en Concepción. Llamado al Servicio Militar en el regimiento N°49 de Infantería. Condecorado Chevalier de la Légion d´Honneur por decreto del 18-04-1950. ExCapitán de Infantería. Distinciones honoríficas: "*Croix de Guerre, étoile bronze et étoile vermeil*"; dos citaciones, una en el cuerpo de la armada, Primer Orden N°126, 11-12-1918 en el 36 Cuerpo de la Armada; Segunda citación al orden del Regimiento, en el Regimiento de Infantería N°57, Orden N°163 con fecha 20-04-1918.
En 1950 domiciliado en Bordeaux, casado, padre de dos hijos[642].

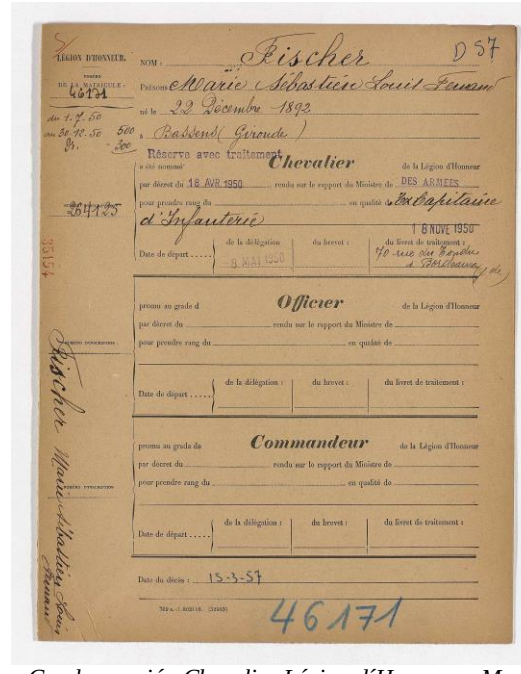
LÉGION D'HONNEUR.
NOM : Fischer D 57
Prénoms Marie Sébastien Louis Fernand
né le 22 Décembre 1892
à Bassens (Gironde)
Réserve avec traitement
Chevalier
par décret du 18 AVR 1950 rendu sur le rapport du Ministre de DES ARMEES
pour prendre rang du en qualité de ExCapitaine d'Infanterie
264125
Date de départ de la délégation du brevet du livret de traitement
8 MAI 1950
Officier
Commandeur
Date du décès : 15-3-57
46171

Condecoración Chevalier Légion d´Honneur - Marie Sébastien Louis Fernand Fischer

III.C. *Marcel Fischer Dublanq*, nace 04-01-1855 en la casa *Mariania* de Larresorre[643]. Subteniente en el Cuerpo de Artillería de Génie. Alcanzó el grado de Capitán en Segundo. Condecorado Chevalier de la Légion d´Honneur, por decreto del 30-12-1902. Casó 07-02-1885 con Magdelaine Zoé Mondot. Domiciliados en Gap (Hautes Alpes) [644].

[640] GHFBAM (Cambo (1692 – 1932). Insc. N°11, 1888 Cambo.
[641] Consulado. Insc. Año 1892, Bassens, Gironde.
[642] Base Léonore
[643] Insc. N°1, 1855 Larresorre.
[644] Base Léonore

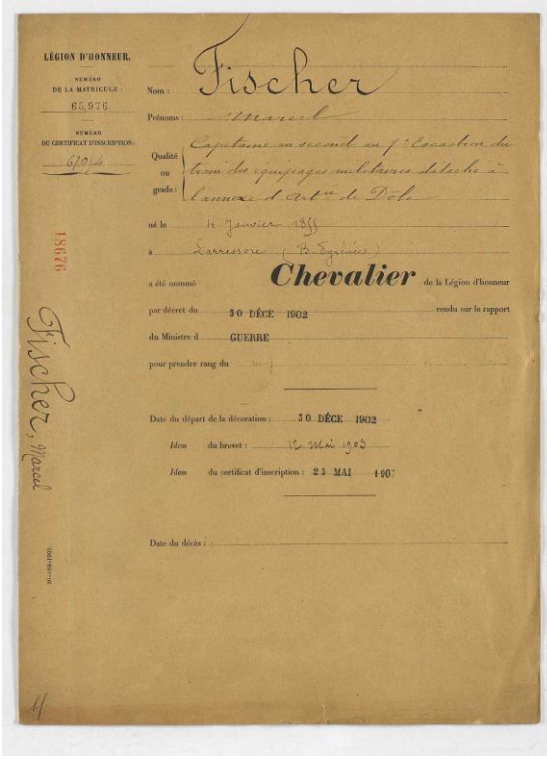
LÉGION D'HONNEUR.
NUMÉRO DE LA MATRICULE : 65.976
NUMÉRO DU CERTIFICAT D'INSCRIPTION : 6704
Nom : Fischer
Prénoms : Marcel
Qualité ou grade : Capitaine en second au 5e Escadron du train des équipages militaires détaché à l'annexe d'art.ie de Dôle
né le 11 Janvier 1855
à Larressore (B.s Pyrénées)
a été nommé Chevalier de la Légion d'honneur
par décret du 30 DÉCE 1902 rendu sur le rapport
du Ministre d GUERRE
pour prendre rang du
Date du départ de la décoration : 30 DÉCE 1902
Idem du brevet : 12 Mai 1903
Idem du certificat d'inscription : 25 MAI 1907
Date du décès :
18676
Fischer, Marcel

Condecoración Chevalier Légion d´Honneur - Marcel Fischer

II.F *Jean Baptiste Eugéne Fischer Ignasse*, nace 05-05-1812 Navarrenx, domiciliado en Cambo, brigadier de aduana. Casó el 12-02-1849 en Cambo[645] con Marie Bidart, nacida 23-05-1815 Cambo, directora de correos de Cambo, hija de Bernard Bidart, nace por 1783, labrador y Marie Haurra Halty, nacida por 1777. Descendencia:

1. Joseph Edouard Fischer Bidart, nace 10-01-1850 en la casa *Haritchague* de Cambo[646].

2. Anna Fischer Bidart, nace 1852 Cambo[647].

II.G *Joseph Napoléon Fischer Ignace*, nace 27-11-1813 Coni, departamento de Navarra en España. En 1845 domiciliado en Guéthary. Brigadier de aduanas.
Casó 19-11-1845 Saint-Pée-sur-Nivelle[648] con Jeanne Lucine Gelos, nace 13-11-1809 Saint-Pée-sur-Nivelle, hija de Martin Gelos, fallecido 19-11-1832 Saint-Pée-sur-Nivelle y Jeanne Martirena, fallecida 05-01-1844. Residentes en el cuartel. Padres de:

a) Pierre Fischer, nace 16-04-1840 Bidarray, hijo natural y menor de Joseph Fischer brigadier de aduanas retirado, domiciliado en Bayonne, y Jeanne Anchordoguy, nace por 1819, domiciliada en Lafonderie.
Aduanero, domiciliado en Itxassou, residente en Saint-Pée, casó 27-02-1865 Itxassou[649] con Jeanne Marie Curutchague, nace 18-09-1840 en Itxassou, costurera, hija legítima de Michel Curutchague, nacido por 1811, labrador y Gracianne Haran, nacida por 1815, domiciliados en Itxassou.

b) Bernard (dit Clément) Fischer Gelos, nace 11-12-1854 Biriatou. Padrinos: Jean Harismendy, 61 años, labrador, habitante de Biriatou y Jean Durruty, 52 años, labrador, habitante de Biriatou[650]. Brigadier de aduanas. En 1889 domiciliado en Vielle Saint Girons (Landes), residente Esterencuby. Casó 29-04-1889 Ainhoa[651] con Marie Soubelet, nacida 24-02-1864 Ainhoa, hija de Pierre Soubelet, carrocero y Marie Louise Arocena

II.H *Léonard Fischer Ignasse*, nace 13-08-1815 Orthez. Testigos: Gerome Sirban, Capitán de Regimiento, originario de mavemiade departamento del Lot et Garonne, de 43 años y Léonard Soron, Teniente del Regimiento, originario de Mamart en el departamento de Seine, de 46 años, (miembro de la Légion de honor)[652]. En 1844 chocolatero en Ayherre. Brigadier de aduanas. Casó con Catherine Nogues, nacida por 1819. Residentes arrendatarios de la casa *Inbidia-Etxeberria* en el barrio Apairi de Ayherre. Padres de:

1. Sébastien Fischer Nogues, nace 25-08-1844 en la casa *Imbidia Etcheverry* en Ayherre. Fallece 05-10-1844 Ayherre[653].

2. Jules Jean Baptiste Fischer Nogues, nace 25-08-1844 en la casa *Imbidia Etcheverry* en Ayherre (jemelo) [654]. Fallece 05-10-1844 Ayherre[655].

II.I *Emilie Julie Fischer Ignace*, nace 26-06-1818 en la casa *Todorenia d'Errobi* de Itxassou[656].

II.J *(Sébastien) Alexis Joseph Fischer Ignace*, nace 07-10-1820 en la casa *Todorenia d'Errobi* de

[645] GHFBAM. Cambo (1692 – 1932)
[646] Insc. N°2, 1850 Cambo.
[647] GHFBAM. Cambo (1692 – 1932)
[648] Insc. Nº5, 1845 Saint-Pée-sur-Nivelle.
[649] GHFBAM. Insc. N°2, 1845 Itxassou.
[650] Insc. N°11, 1854 Biriatou.
[651] Insc. N°2, 1889 Aïnhoa.
[652] Insc. año 1815 Orthez.
[653] GHFBAM
[654] Insc. N°34, 1844 Ayherre.
[655] GHFBAM
[656] Insc. N°, 1818 Itxassou.

Itxassou. Testigos: Guillaume Marcel Riber, de 53 años, inspector de brigadier de Aduanas Reales en la residencia de Cambo; y Joseph Antoine Poirier, de 22 años, receptor de aduanas, domiciliado en Itxassou[657]. Brigadier de aduanas. En 1866 es comerciante, habitante en Bayonne, testigo del nacimiento de Charles Louis Fischer.

II.K *Edouard Alexandre Fischer Ignace*, nace 15-04-1823 en la casa *Todorenia d'Errobi* de Itxassou. Testigos: Antoine Hiriart, de 35 años, y Jean Larronde, de 60 años, ambos domiciliados en la comuna de Itxassou[658]. Brigadier de aduanas.

Es notable la presencia de descendientes de Sébastien Fischer con la actividad de aduaneros, según consta en el registro realizado por Claude Badie y publicado en el Centre Généalogique des Pyrénées-Atlantiques, y según se indica en la tabla más abajo:

Nombre	Fecha nacimiento	Lugar nacimiento
Bernard	11-12-1854	Biriatou
Charles	07-07-1853	Larressore
Charles Henri	23-08-1804	Criel (76)
Edouard Alexandre	15-04-1823	Itxassou
Eugène François	05-06-1801	Forli (Italia)
Jean Baptiste	06-02-1832	Sare
Jean Baptiste Eugène	05-05-1812	Navarrenx
Joseph Napoléon	27-11-1813	Coni (España)
Léonard	13-08-1815	Orthez
Léonard	15-06-1839	Lacarre
Louis Joseph François	07-09-1809	Navarrenx
Pierre	16-04-1840	Bidarray
Pierre Charles	16-01-1841	Bedous
Sébastien Alexis	07-10-1820	Itxassou
Victor Auguste Charles	24-03-1811	Navarrenx

[657] Insc. N°, 1820 Itxassou.
[658] Insc. N°13, 1823 Itxassou.

■ FONTAN

Etimología: Apellido francés. Variante de **Font**, fuente, fontana, característica de la propiedad[659].

I. *Jean Fontan*, c.c. Marie Oxaby. Residentes en Ostabat. Padres de:

II. *Dominique Alfred Jean Marie Fontan*, n.21-01-1864 Bayonne[660].

En 1884 era empleado de comercio en Lima. Llamado al servicio militar en el Regimiento N°49 de Infantería. Remiso el 19-06-1886. Fue llamado nuevamente el 03-08-1896. El 22-10-1896 era residente en Valparaíso; el 17-03-1897 en calle Victoria N°114 de Valparaíso[661].

Vivió en Lima y luego en Iquique. Fue un hombre conocido. Casado, padre de:

1. Alfred Hilaire Fontan, nace 25-05-1908 Valparaíso.

2. Luis Guillermo Fontan, nace 04-08-1910 Santiago.

***

1. Luis Fontan, c.c. María Mercedes Fuentes. Padres de :

a) Elena Ester Fontan Fuentes, nace 10-08-1939 Valparaíso[662].

***

b) José Fontan Rodes, nace 08-08-1917, fallece 15-09-1981 San Antonio[663]. Casó con Marta Inés Eliana Ahumada Piñeiro. Padres de :

b1) María Teresa Fontan Ahumada, nace 23-12-1950 Santiago[664]. Casó 12-01-1983 Santiago[665] con Juan Arturo Cartagena Cartagena, nace 12-11-1956.

c) Modesto Fontan Rodes, nace 16-11-1918, fallece 31-07-1982 Santiago[666]. Casó 11-03-1944

[659] Morlet, op. cit.
[660] Consulado.
[661] Numéro matricule N°1926. Classe de mobilisation 1907.
[662] Insc. N°2.446, 1939 El Almendral
[663] Insc. N°364, 1981 San Antonio.
[664] Insc. N°5.467, 1950 Providencia.
[665] Insc. N°56, 1983 Las Condes.
[666] Insc. N°264, 1982 La Granja.

Santiago[667] con Manuela Mendieta Olate, nace 16-09-1922. Padres de:

c1) Modesto José Bruno Fontan Mendieta, nace 06-06-1945 Santiago[668]. Casó 13-02-1973 Algarrobo[669] con Isabel del Carmen Alastuey Genua, nace 23-07-1942. Padres de:

c11) Alfonso Jose Fontan Alastuey, nace 26-12-1977 Santiago[670]. Casó 27-10-2007 San José de Maipo[671] con Francisca Sofía González Chacano, nace 17-09-1977

c2) Marianela Fontan Mendieta, nace 29-11-1946 Santiago[672]. Casó 03-01-1976 Cardenal Caro[673] con Ramón Bolivar Saiz Zubiaga, nace 27-04-1944.

***

a) Daniel Fontan Castillo, c.c. Iris Mónica Klenner Munzenmayer. Padres de :

a1) Jose Daniel Fontan Klenner, nace 25-10-1975 Puerto Varas[674]. Soltero.

■ FORT

Etimología: Apellido francés. En el Sud-Oeste **Fort** es un nombre de bautizo que representa el nombre latín *Fortis* empleado en el sentido de corajudo, lleno de fuerza moral[675].

I. *Michel Fort*, c.c. Rose Beguerie. Padres de :

II. *Bernard Emile Fort*, natural 1841 Saint-Jean-Pied-de-Port. En 1867 comerciante, soltero, domiciliado en Lima. Casó 10-11-1867 Lima (Perú)[676] con María Dolores Figari, natural de Italia, hija de Juan Figari y Eulalia Rosa. En 1890 residentes en Lima; padres de:

1. Michel Jean Jesús Fort Figari, nace 1870 Saint-Jean-Pied-de-Port[677]. Casó 1895 Saint-Jean-Pied-de-Port[678] con María Victoria Magot..
2. Jean Raymond Fort Figari, (sigue en III).
3. Auguste Simon Fort Figari, nace 1885 Saint-Jean-Pied-de-Port[679].

III. *Jean Raymond Fort Figari*, n.30-08-1870 Lima[680], empleado. Casó 06-01-1900 Lima con María Giraldo, natural de Perú; padres de:

Registrado en el Consulado de Francia en Santiago.

En 1890 era comerciante en Lima. Llamado al servicio militar en el Regimiento de Infanteria de Bayonne. No justificó su situación en 1892. Remiso el 01-06-1893. Declarado nuevamente remiso el 01-04-1900. El 19-07-1895 era residente en Lima (Perú)[681].

1. Margarita Fort Giraldo, n.12-01-1901 Lima.
2. Ernesto Fort Giraldo, n. Lima.
3. María Teresa Fort Giraldo, n. Lima.
4. María Eugenia Fort Giraldo, n. Lima.
5. César Fort Giraldo, n. Lima.

■ FOUILLIOUX

Etimología: Nombre topográfico que designa un lugar hojoso, frondoso (Massif central, Midi)[682].

I. Jean Baptiste Fouillioux, c.c. Marie Cadirant; padres de:

II.A Jacques (Charles) Fouillioux Cadirant, nace 06-03-1850 Bidache[683], fallece 1903. Casó 27-11-1879 en Saint-Jean-Pied-de-Port[684] con Gracieuse Dagorret, (ver Dagorret). Llegó el 26-06-1896 en el vapor "Iberia". Hojalatero en calle Bascuñán Guerrero Nº178 en Santiago. Se le cita en 1904 en Santiago[685]. En 1910 comerciante en Av. Matta Nº947 en Santiago. Padres de:

1. Jean Baptiste Fouilloux Dagorret, nace 07-04-1881 Saint-Palais[686], fallece 07-04-1935 Santiago. Curtidor. Empleado en la curtiembre de calle García Reyes Nº86 en Santiago. Se le cita en 1904 en Santiago[687]. Casó 13-05-1916 Santiago (testigos:

[667] Insc. N°261, 1944 Universidad.
[668] Insc. N°2.678, 1945 Moneda.
[669] Insc. N°38, 1980 Algarrobo.
[670] Insc. N°1.825, 1977 Ñuñoa.
[671] Insc. N°81, 2007 San José de Maipo.
[672] Insc. N°149, 1947 Moneda.
[673] Insc. N°5, 1976 Cardenal Caro.
[674] Insc. N°658, 1975 Puerto Varas.
[675] Morlet, op. cit.
[676] GHFPBAM. Insc. N°6, 1869 Saint-Jean-Pied-de-Port. AD64 1863-1872 Pág. 37/58.
[677] GHFPBAM.
[678] GHFPBAM.
[679] GHFPBAM.
[680] Consulado.
[681] Numéro matricule N°384. Classe de mobilisation 1890.
[682] Morlet, op. cit.
[683] Insc. Bidache; Consulado.
[684] GHFPBAM.
[685] Vega, 1904, op. cit.
[686] Consulado.
[687] Vega, 1904, op. cit.

Luis Dagorret y Santiago Mac Queen)[688] con Susana Collet Ganard, nace 1882 Paris, fallece 1955, hija de Octavio Collet y María Josefina Ganard, nace 1874, fallece 1918.

En 1901 era residente en Valparaíso. Llamado al Servicio Militar en el Regimiento de Infantería de Bayonne. Eximido del servicio militar. El 01-04-1914 transferido al Regimiento N°18 de Infantería. Eximido en 1908 por estar en el extranjero fuera de europa. Dado de baja el 01-12-1914 por "*tumeur blanche du genou gauche*" por decisión del Cónsul de Francia en Santiago[689].

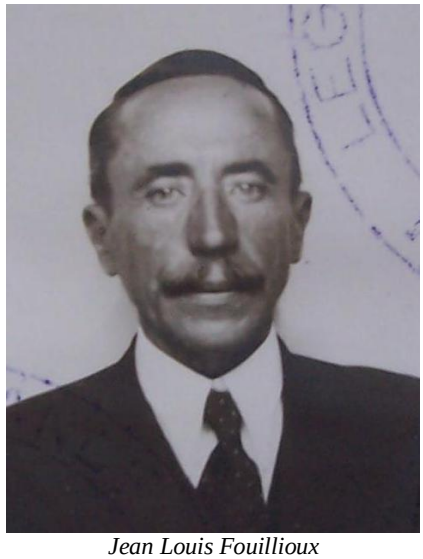

Jean Louis Fouillioux

a) Alberto Juan Octavio Fouilloux Collet, nace 31-01-1917 Santiago[690], fallece 24-08-1971 Santiago[691]. Casó 23-02-1940 Santiago[692] con María Emilia Ahumada González, nace 09-06-1917 Rancagua[693], hija de José Neftalí Ahumada y Ema Guadalupe González.
Casó con María Yolanda Herrera Garrido, nace 03-06-1931 Santiago[694], hija de Francisco Herrera Maldonado y Marcedes Garrido Guajardo; casó 09-02-1971 (nulidad 19-04-1990) Santiago[695] con Mario Patricio Morgado Romero, nace 24-09-1944. Padres de

a1) Alberto Fouilloux Ahumada, nace 22-11-1940 Santiago[696], fallece 23-06-2018 Santiago[697]. Fue un futbolista y comentarista deportivo chileno. Jugó de delantero, destacando fundamentalmente en Universidad Católica y la selección chilena. Es considerado uno de los máximos ídolos en la historia de Universidad Católica. Estudió en el Colegio San Ignacio de Santiago. Posteriormente estudió ingeniería durante un año, y luego se cambió a la carrera de derecho, desde donde egresó.
Casó 31-05-1966 (divorcio 11-04-2005) Santiago[698] con Marcia Geraldina de la Paz Mosso Pinto, nace 10-01-1943, con quien tuvo tres hijos. La pareja se separó en 1983. Posteriormente inició una relación con Ángela Sánchez Núñez, con quien tuvo dos hijos.

Alberto Fouilloux Ahumada, en 1962

a11) Alberto Faustino Fouillioux Mosso, nace 15-07-1968 Santiago[699]. Casó 25-06-2002 Santiago[700] con María Jesús Fernández Gurruchaga, nace 25-09-1978.

a12) Marcia Mónica Fouillioux Mosso, nace 12-03-1970 Santiago[701]. Casó 14-12-1994 Santiago[702] con Roberto Baraona Undurraga, nace 08-06-1964.

[688] Insc.N°113, 1906 Recoleta.
[689] Numéro matricule N°1106. Classe de mobilisation 1901.
[690] Insc. N°1.432, 1917 Moneda.
[691] Insc. N°524, 1971 Universidad.
[692] Insc. N°172, 1940 Moneda.
[693] Insc. N°758, 1917 Rancagua.
[694] Insc. N°536, 1963 Moneda.
[695] Insc. N°324, 1971 Conchalí.
[696] Insc. N°4.227, 1944 Moneda.
[697] Insc. N°1.100, 2018 Providencia.
[698] Insc. N°66, 1966 Providencia.
[699] Insc. N°1.793, 1968 Recoleta.
[700] Insc. N°291, 2002 Vitacura.
[701] Insc. N°2.147, 1970 Recoleta.
[702] Insc. N°2.158, 1994 Las Condes.

a13) Alejandro Esteban Fouillioux Mosso, nace 15-12-1972 Santiago[703]. Casó 05-01-2004 Santiago[704] con Constanza Sofía Guarachi Bunster, nace 14-02-1980.

a14) Paz Fouillioux Sánchez, nace 25-04-1987 Santiago[705]. Soltera.

a15) Gonzalo Fouillioux Sánchez, nace 17-09-1991 Santiago[706]. Soltero. Estudió en el Colegio Inmaculada Concepción de Vitacura y, después, periodismo en la Universidad del Desarrollo (2010-2014).

Gonzalo Fouillioux Sánchez

a2) Patricio Octavio Fouilloux Ahumada, nace 13-03-1947 Santiago[707]. Casó 24-01-1977 Santiago[708] con Carmen Doris Schlsha Fernández, nace 24-05-1951.

a3) Juan Rodrigo Fouillioux Herrera, nace 16-09-1962 Santiago[709]. Casó 01-03-1985 Santiago[710] con María Angélica San Martín Castillo, nace 10-10-1960.

b) Ivonne Josefina Fouilloux Collet, nace 1918 Santiago[711], fallece 04-02-1987 Santiago, sep. Cementerio General de Santiago. Casó con Arturo Hodges Alvarez, nace 1910, fallece 1991. Padres de:

b1) Jhonny Eduardo Hodges Fuoillioux, fallece 17-03-2014 Santiago, sep. Cementerio General de Santiago.

c) Alicia Adriana Fouilloux Collet, nace 05-10-1920 Santiago[712], fallece 10-10-1993 Santiago[713], sep. Cementerio General de Santiago. Casó 17-09-1958 Santiago[714] con Salvador Nebreda García, nace 05-09-1921, fallece 1988. Padres de:

c1) Susana María Nebreda Fouillioux, nace 22-07-1964 Santiago[715]. Casó 03-03-1986 (nulidad 25-06-2001) Santiago[716] con Juan Carlos Ojeda Vivar, nace 29-10-1962.

d) Luciano Adolfo Fouilloux Collet, nace 14-12-1928 Santiago[717], fallece 24-06-1980 Santiago[718]. Casó 11-01-1955 Santiago[719] con Darioleta del Carmen Fernandez Retamal, nace 05-01-1955. Padres de:

d1) Luciano Enrique Fouillioux Fernández, nace 12-11-1955 Santiago[720]. Abogado de la Vicaría de la Solidaridad, ejercicio libre de la profesión, ex-Subsecretario de Estado, Miembro de la Mesa de Diálogo por DDHH, Secretario Ejecutivo Programa DDHH, del Minsterio del Interior, Miembro Comisión Prisión Poitica y Tortura (Comisión Valech), conversatorios internacionales, asesorías para creadores de arte. Casó 09-03-1991 Santiago[721] con María Antonieta Cáceres Gueudinot, nace 25-03-1964.

Luciano Enrique Fouillioux Fernández

[703] Insc. N°2.885, 1972 Recoleta.
[704] Insc. N°7, 2004 Vitacura.
[705] Insc. N°2.778, 1987 Las Condes.
[706] Insc. N°5.781, 1991 Las Condes.
[707] Insc. N°2.222, 1947 Moneda.
[708] Insc. N°79, 1977 Las Condes.
[709] Insc. N°2.522, 1967 Portales.
[710] Insc. N°218, 1985 La Florida.
[711] Insc. N°4.598, 1918 Moneda.
[712] Insc. N°6.848, 1920 Moneda.
[713] Insc. N°607, 1993 Santiago.
[714] Insc. N°645, 1958 San Isidro.
[715] Insc. N°580, 1972 Portales.
[716] Insc. N°344, 1986 Estación Central.
[717] Insc. N°385, 1929 Moneda.
[718] Insc. N°968, 1980 Universidad.
[719] Insc. N°30, 1955 San Isidro.
[720] Insc. N°2.716, 1955 San Isidro.
[721] Insc. N°179, 1991 La Reina.

2. Jean (Louis) Fouillioux Dagorret, n.26-02-1883 en la casa Pontarq de Saint-Palais[722]. Casó 26-12-1910 Santiago con Rosa de la Barra Puga. Comerciante en Santiago. Se le cita en 1904 en Valparaíso[723]. En 1910 comerciante en Av. Matta Nº947 en Santiago.

En 1903 era residente en Valparaíso. Llamado al servicio militar en el Regimiento N°49 de Infantería. Remiso el 01-06-1905. Clasificado apto para el servicio por el Cónsul de Francia en Santiago el 12-10-1915[724].

a) Carlos Luis Fouilloux de la Barra, nace 24-08-1911 Santiago[725], fallece 27-02-2009, sep. Cementerio General de Santiago. En 1960 se le cita en Santiago. Casó 20-04-1976 Santiago[726] con María Teresa Espinoza Marchant, nace 02-10-1945. Padres de:

a1) Andrea Eugenia Fouillioux Espinoza, nace 04-06-1971 Santiago[727]. Casó 14-01-2000 (divorcio 30-06-2012) Santiago[728] con Jaime Alberto Jaramillo Mansilla, nace 17-09-1973. Padres de:
a11) Gonzalo Alberto Jaramillo Fouillioux, nace 24-09-2002 Santiago[729].

b) Jorge Juan Fouilloux de la Barra, nace 1913 Santiago[730], fallece 08-09-1988, sep. Cementerio General de Santiago.

c) Raúl Fernando Fouilloux de la Barra, nace 1915 Santiago[731].

d) Luis Edmundo Fouilloux de la Barra, nace 1917 Santiago[732].

e) René Andrés Fouilloux de la Barra, nace 26-04-1920 Santiago[733], fallece 08-11-1987 Santiago[734]. Casó con Guillermina Banda Pardo, nace 24-12-1924 Santiago[735], hija de Rafael Banda Concha y Elvira del Tránsito Pardo Tobar. Padres de:

a1) Luis Absalón Fouillioux Banda, nace 14-10-1945 Santiago[736]. Casó15-09-1967 Santiago[737] con Sara María Monge Durán, nace 18-07-1942. Padres de:

a11) Rodrigo Alberto Fouilloioux Monge, nace 02-02-1971 Santiago[738]. Casó 23-02-2000 (divorcio 27-03-2017) Santiago[739] con Orieta Araceli Arenas Elgueta, nace 03-07-1976.

e2) René Augusto Ramón Fouillioux Banda, nace 16-04-1952 Santiago[740]. Casó 17-06-2000 Santiago[741] con Fresia del Carmen Marchant Fuentes, nace 02-11-1948.

e3) Juan Cristian Fouillioux Banda, nace 1954 Santiago[742].

e4) Guillermo Andrés Ramón Fouillioux Banda, nace 19-06-1964 Santiago[743]. Casó 14-04-2010 (divorcio 23-07-2019) Santiago[744] con María Emilia Gaete Alarcón, nace 10-03-1973.

e5) Angela de las Mercedes Fouillioux Banda, nace 26-01-1966 Santiago[745]. Casó 15-09-1989 Santiago[746] con Ayax Daniel Gerardo Osorio González, nace 28-10-1960.

f) María Rosa Fouilloux de la Barra, nace 1922 Santiago[747], fallece 06-01-1998, sep. Cementerio General de Santiago.

g) Luis Ernesto Fouilloux de la Barra, nace 1924 Santiago[748].

3. Marie Adrianne Fouillioux Dagorret, nace 02-07-1886 Saint-Palais[749]. Casó 08-05-1907 Santiago[750] con Domingo Cazabon Fagonde, (ver Cazabon).

4. Jean Pierre Fouillioux Dagorret, nace 05-07-1892 Saint-Palais, fallece en marzo o abril de 1893.

[722] Consulado. Insc. N°12, 1883 Saint-Palais.
[723] Vega, 1904, op. cit.
[724] Numéro matricule N°1303. Classe de mobilisation 1903.
[725] Insc. N°3.875, 1911 Moneda.
[726] Insc. N°474, 1976 Las Condes.
[727] Insc. N°65, 1976 Franklin.
[728] Insc. N°78, 2000 La Florida.
[729] Insc. N°3.826, 2002 Vitacura.
[730] Insc. N°4.793, 1913 Moneda.
[731] Insc. N°2.281, 1915 Moneda.
[732] Insc. N°2.263, 1917 Moneda.
[733] Insc. N°3.130, 1920 Moneda.
[734] Insc. N°3.173, 1987 Independencia.
[735] Insc. N°3.498, 1945 Portales.
[736] Insc. N°572, 1967 Moneda. Insc. N°177, 1951 Moneda.
[737] Insc. N°1.380, 1967 Ñuñoa.
[738] Insc. N°4.556, 1971 Universidad.
[739] Insc. N°81, 2000 San Miguel.
[740] Insc. N°2.301, 1952 Moneda.
[741] Insc. N°802, 2000 Maipú.
[742] Insc. N°471, 1954 Moneda.
[743] Insc. N°5.832, 1964 Moneda.
[744] Insc. N°248, 2010 Ñuñoa.
[745] Insc. N°1.945, 1966 Moneda.
[746] Insc. N°1.717, 1989 San Miguel.
[747] Insc. N°6.987, 1922 Moneda.
[748] Insc. N°3.114, 1924 Moneda.
[749] Insc. N°20, 1886 Saint-Palais. AD64 1883-1893 pág.95/208.
[750] Insc. N°306, 1907 Moneda.

II.B. *Antoine Fouillioux*, nacido por 1846, hojalatero, domiciliado en Saint-Palais. Casó 1879 en Saint-Jean-Pied-de-Port[751] con Marianne Dagorret, nacida por 1856. Padres de:

1. Jean-Henri Fouillioux Dagorret, nace 12-12-1883 en la alcaldía de Saint-Palais[752.]

2. Anne Lucie Fouillioux Dagorret, nace 20-03-1885 en Saint-Palais[753.]

3. Jean Henri Fouillioux Dagorret, nace 11-05-1885 en Saint-Palais[754]. Fallece 09-06-1886 Saint-Palais[755].

4. Charles Joseph Fouillioux Dagorret, nace 19-09-1887 en Saint-Palais[756]. Fallece 05-05-1940 Santiago[757], sepultado en el Cementerio General de Santiago (enterrado por Juan Dagorret, de calla Grajales N°2861, Santiago). Con domicilio en calle San Alfonso n°465, Santiago. Casó con Antonieta Bles Phillips. Con descendencia:

En 1907 era curtidor en la Casa Elissagaray, (casilla 183) en Santiago. Llamado al servicio militar en el Regimiento N°174 de Infantería. Remiso el 04-05-1909. Ingresó el 03-10-1914. Re-integrado al Regimiento N°123 de Infantería. Llegó al Ejército el 03-10-1914. Transferido al Regimiento N°123 de Infantería; y luego al N°183 de Infantería el 01-06-1928. Combatió contra Alemania del 03-10-1914 al 03-04-1919. El 19-02-1926 residente donde Louis Dagorret en calle Bascuñán Guerrero en Santiago; en 1933 en Linares[758].

a) Luis Alberto Fouilloux Bles, nace 18-12-1925 Santiago[759], fallece 27-02-2004 Santiago[760], sep. Cementerio General de Santiago. Casó 23-10-1959 Santiago[761] con Emilia Ana Zapata Moreno, nace 13-08-1939. Padres de:

a1) Verónica Jacqueline Fouilloux Zapata, nace 28-09-1961 Santiago[762]. Soltera.

a2) Emilia Antonieta Fouilloux Zapata, nace 21-05-1960 Santiago[763]. Casó 30-04-1993 (divorcio 15-07-2013) Santiago[764] con José Albertino Miño San Juan, nace 06-07-1963.

a3) Juan Luis Fouilloux Zapata, nace 09-11-1964 Santiago[765]. Casó 11-10-1988 Santiago[766] con Solange Patricia Muñoz Hernández, nace 07-04-1964

b) José Rafael Fouilloux Bles, nace 14-07-1928, fallece 26-04-1999 Santiago[767]. Casó 03-03-1954 Santiago[768] con María Ignacia Bascuñán Rodríguez, nace 25-02-1930 Santiago[769], hija de Eleodoro Bascuñán y Floranjel Rodríguez. Padres de:

b1) María Antonieta Fouilloux Bascuñán, nace 29-12-1954 Santiago[770]. Casó 07-11-1980 Santiago[771] con Fred Alberto Prado Calvo, nace 08-08-1954.

b2) Carlos Eleodoro Fouilloux Bascuñán, nace 15-04-1956 Santiago[772], fallece 21-08-2012 Santiago[773], sep. Cementerio General de Santiago. Casó con María Jacqueline Osorio López, nace 14-01-1961.
Carlos Fouillioux casó 05-03-2004 Santiago[774] con Yelka María Blazevic Brkovic, nace 30-06-1971. Padres de:
María Jacqueline Osorio casó 29-04-2006 (divorcio 24-06-2019) Vallenar[775] con Luciano Francisco Morales Pizarro, nace 12-07-1964.
b21) Carlos Andrés Fouilloux Osorio, nace 03-08-1982 Santiago[776]. Soltero.
b22) María Pía Fouilloux Osorio, nace 07-11-1985 Santiago[777]. Con residencia en Brooklyn/new York, Estados Unidos. Casó 02-06-2012 Santiago[778] con Antonio Felipe Troncoso López, nace 17-11-1983.

b3) José Fouilloux Bascuñán, nace 29-04-1961 Santiago[779], fallece 17-10-2017 Santiago[780], sep.

[751] GHFPBAM.
[752] Consulado. Insc. N°56, 1883 Saint-Palais.
[753] Insc. N°13, 1886 Saint-Palais. AD64 1883-1893 pág.92/208.
[754] Insc. N°13, 1885 Saint-Palais. AD64 1883-1893 pág.75/208.
[755] Insc. N°13, 1885 Saint-Palais. Nota al Margen.
[756] Numéro matricule N°1926. Classe de mobilisation 1907.
[757] Insc. N°482, 1940 Santiago.
[758] Numéro matricule N°1926. Classe de mobilisation 1907.
[759] Insc. N°188, 1926 Portales.
[760] Insc. N°58, 2004 El Bosque.
[761] Insc. N°1.280, 1959 Quinta Normal.
[762] Insc. N°6.726, 1961 Moneda.
[763] Insc. N°3.490, 1960 Portales.
[764] Insc. N°696, 1993 San Bernardo.
[765] Insc. N°5.387, 1964 Portales.
[766] Insc. N°1.876, 1988 Santiago.
[767] Insc. N°259, 1999 Providencia.
[768] Insc. N°10, 1954 Estación.
[769] Insc. N°2.040, 1930 Moneda.
[770] Insc. N°5.295, 1954 Portales.
[771] Insc. N°1.057, 1980 Pudahuel.
[772] Insc. N°599, 1956 Estación.
[773] Insc. N°406, 2012 Vitacura.
[774] Insc. N°133, 2004 Providencia.
[775] Insc. N°69, 2006 Vallenar.
[776] Insc. N°1.216, 1982 Recoleta.
[777] Insc. N°8.940, 1985 Santiago.
[778] Insc. N°242, 2012 La Reina.
[779] Insc. N°440, 1961 Estación.

Cementerio General de Santiago. Casado 19-04-1985 Santiago[781] con María Eugenia Osorio López, nace 05-08-1962 Santiago[782], hija de Luis Otilio Osorio Zamora y María Eugenia López Méndez. Padres de:
b31) José Francisco Fouilloux Osorio, nace 07-07-1985 Santiago[783]. Soltero.
b32) Ignacio Fouilloux Osorio, nace 06-03-1993 Santiago[784]. Soltero.
b33) Gonzalo Fouilloux Osorio, nace 12-12-1997 Santiago[785]. Soltero.

b4) Elizabeth Soraya Fouilloux Bascuñán, nace 22-11-1963 Santiago[786]. Casó 09-04-1990 Santiago[787] con Julio Felipe Roberto Zenteno Aparicio, nace 30-08-1962. Con residencia en Talagante. Padres de:
b41) Enrique José Fouilloux Zenteno, nace 15-02-1991 Santiago[788]. Casó 18-11-2019 Talagante[789] con Victoria Catalina Jerez Cordero, nace 20-10-1992.
b42) Ignacia Lucía Fouilloux Zenteno, nace 21-04-1994 Santiago[790]. Soltera.
b43) Pedro Pablo Fouilloux Zenteno, nace 11-11-1997 Santiago[791].

b5) Ricardo Humberto Fouilloux Bascuñán, nace 06-03-1965 Santiago[792]. Casó 01-02-1990 Santiago[793] con Gladys del Carmen Hinojosa Vera, nace 20-11-1965. Padres de:
b51) Renato Andree Fouilloux Hinojosa, nace 05-12-1991 Santiago[794]. Soltero.
b52) María Ignacia Fouilloux Hinojosa, nace 21-06-1997 Santiago[795].
b53) Alonso Ignacio Fouilloux Hinojosa, nace 30-01-2000 Santiago[796].

b6) Marcela Paola Fouilloux Bascuñán, nace 30-07-1967 Santiago[797]. Casó 05-12-1991 (divorcio 28-09-2011) Santiago[798] con Eduardo Antonio Gálvez Avaria, nace 07-04-1961. Padres de:
b61) Macarena Paz Fouilloux Gálvez, nace 01-02-1993 Santiago[799].

c) Carlos Fouilloux Bles, nace 02-11-1938 Santiago[800]. Casó 07-03-1966 Santiago[801] con Yolanda Luz del Carmen Lillo Lillo, nace 01-12-1944. Padres de:

c1) Erick Omar Fouilloux Lillo, nace 18-11-1966 Santiago[802]. Casó 28-09-1996 Santiago[803] con Sandra de las Mercedes Ruz Veas, nace 11-08-1963.

c2) Paola Jeannette Fouilloux Lillo, nace 18-05-1970 Santiago[804]. Casó 24-03-1995 Santiago[805] con Gregorio Ortalino Sepúlveda Betancur, nace 10-08-1960. Padres de:
c21) Benjamín Ignacio Sepúlveda Fouilloux, nace 24-07-1999 Santiago[806].

c3) Tatiana Lissette Fouilloux Lillo, nace 17-06-1969 Santiago[807]. Soltera.

Sin filiar:

Carlos Patricio Fouillioux Gana, nace 1949 Santiago[808].

■ FOURCADE

Etimología: Apellido gascón. **Fources** la antigua grafía de **hourc** = bosque, selva. Fourcade tenía antiguamente el sentido de encinar[809].

FAMILIA 1

I. *Jean Laforcade*, nace por 1735 Béarn (¿), fallece 02-02-1810 Halsou. Agente de aduanas. En 1788 era empleado al servicio del Rey, con domicilio en la casa *Neguaireana*. Casó por 1785 con Gratianne Harriet, nace 26-07-1749 Cambo, fallece a la edad de 72 años el 02-10-1820 en Sare, viuda de Jean Lafourcade, con domicilio en la casa

[780] Insc. N°1.890, 2017 Santiago.
[781] Insc. N°269, 1985 La Reina.
[782] Insc. N°1.436, 1962 Moneda.
[783] Insc. N°3.522, 1985 Estación Central.
[784] Insc. N°2.197, 1993 Santiago.
[785] Insc. N°45, 1998 Santiago.
[786] Insc. N°969, 1963 Estación.
[787] Insc. N°617, 1990 Pudahuel.
[788] Insc. N°1.425, 1991 Santiago.
[789] Insc. N°3, 2019 Talagante.
[790] Insc. N°3.616, 1994 Santiago.
[791] Insc. N°11.775, 1997 Santiago.
[792] Insc. N°179, 1965 Estación.
[793] Insc. N°201, 1990 Pudahuel.
[794] Insc. N°2.422, 1991 Recoleta.
[795] Insc. N°3.923, 1997 Providencia.
[796] Insc. N°628, 2000 Providencia.
[797] Insc. N°835, 1968 Universidad.
[798] Insc. N°1.775, 1991 Pudahuel.
[799] Insc. N°215, 1993 Estación Central.
[800] Insc. N°54, 1964 Estación.
[801] Insc. N°291, 1966 Estación.
[802] Insc. N°734, 1966 Estación.
[803] Insc. N°1.087, 1996 Puente Alto.
[804] Insc. N°4.884, 1970 San Miguel.
[805] Insc. N°484, 1995 La Florida.
[806] Insc. N°1.194, 1999 Recoleta.
[807] Insc. N°1.185, 1969 Moneda.
[808] Insc. N°1.376, 1949 Recoleta.
[809] Larronde, op. cit.

Dohaimaenia[810], hija menor de *Echetoa* en Cambo, (ver Harriet). Padres de:

1. Noé Laforcade, (sigue en II).

2. Jean Fourcade, nace 17-07-1788 Cambo-les-Bains, (hijo de Jean Fourcade y Gratianne Harriet). Padrino, Jean Alçurene, heredero de *Etcheto*, y madrina, Jeanne Goyhanart, hija menor de la casa *Neguaireana* de Cambo[811].

3. Christophe Fourcade, nace 04-03-1791 Halsou[812]. Agente de aduanas reales. Casó 06-05-1822 Souraïde[813] con Gracieuse Etcheverry, nace por 1796. Padres de:

a) Noé Fourcade, nace 10-05-1822 Souraïde.

II. *Noé Laforcade*, (o Nöel Fourcade), nacido 19-01-1786 Ustaritz, bautizado el 20-01-1786 en Ustaritz. Fue su madrina Marianne Harriet tía materna de la madre[814], agente de aduanas, retirado, fallece a la edad de 56 años el 08-02-1842 en la casa N°38 rue Majeur de Bayonne[815].
Agente de Aduanas, conscripto de la clase 1806. Cabo en el tercer batallón de Bomberos de Montegu, Bastián de prisiones de Inglaterra.
Casó 16-08-16-08-1815 Bayonne[816] con Jeanne Goietche (o Goyetche), nace 10-01-1785 Sare, hija de Samson Goietche y de Jeanne Lahetyusan, Señor y Señora de *Iturriaga*. Padrinos: Michel Lahetyusan, Señor joven de *Haldenborda* de Sare, y la madrina Jeanne Goietche, señorita de *Chipilarenea* de St-Pée[817], dueña de casa, domiciliada en Bayonne en 1843. Padres de:

1. Étienne Fourcade, (sigue en III).
2. Hilaire Fourcade, nace 03-06-1818 Sare. Casó 19-05-1846 Anglet con Laurence Doyhamboure Laporte, (ver Doyhamboure).
3. Jeanne-Marie Lafourcade, nace 24-08-1822 Sare.
4. Christophe Lafourcade, nace 22-12-1824 Sare, fallece 11-06-1862 Toulon.

III. *Etienne Fourcade Goyhetche*, n.21-06-1816 Saint-Esprit, (Landes), agente de aduanas, domiciliado en 1843 en la casa *Curutcheta* en el barrio de Herauritz en Ustaritz. Casó 18-09-1843 Ustaritz[818] con Marguerite Castagnet Etchenique, n.25-11-1812 Ustaritz, domiciliada en la casa *Doratenia* del barrio Herauritz en Ustaritz, hija de Pierre Castagnet, tejedor, fall. 16-03-1843 Ustaritz, casado 26-11-1811 Ustaritz con Marguerite (Marie) Etchenique, fall. 17-05-1842 Ustaritz. Padres de:

1. Jean Fourcade Castagnet, n.02-01-1844 casa *Dotarenia* del barrio Hérauritz en Ustaritz. Fueron testigos: Dominique Sallaberry, agente de aduanas de 28 años; Martin Castagnet, ambos domiciliados en Ustaritz[819].

2. Hilaire Fourcade Castagnet, n.1845 Bassussary, fallece 29-06-1886 Ainhoa.

3. Marie Fourcade Castagnet, n.1847, fallece 22-04-1856 Ainhoa.

4. Jean Christophe Fourcade Castagnet, (sigue en IV).

5. Jean Pierre Fourcade Castagnet, n.20-03-1852 casa *Satenea* en Ahetze. Fueron testigos, Dominique-Marie Rey y Benoit Casenave, agente de aduanas domiciliado en Ahetze[820].

IV. *Jean Christophe (o Louis) Fourcade Castagnet*, n.13-01-1850 casa *Satenea* en Ahetze. Fueron testigos, Jean Brounet y Benoit Casenave, agentes de aduanas domiciliados en Ahetze[821]. Fallecido el 20-03-1895 Ainhoa. En 1881 es herrero en Ainhoa, y comerciante en *Dancharinea*. Casó con María Francisca Goñi Garro, nace por 1843 Sumbilla, España. Padres de:

María Francisca Goñi casó 26-02-1897 Itxassou con Jean Ithurralde[822].

1. Laurent Fourcade Goñi, (sigue en V.1)

2. Margarita Fourcade Goñi, nace 19-06-1877 Urdax.

3. Juan Bautista Fourcade Goñi, (sigue en V.2)

4. Jean Joseph Fourcade Goñi, nace 01-12-1881 casa *Postaçaharra* en Ainhoa. Testigos: Pierre Hiriart, 60 años, agente de aduanas retirado, y Jean

[810] Insc. año 1820 Sare. AD64 1813-1822 Pág. 77/93.
[811] Insc. año 1788 Cambo. AD64 1692-1853 Pág. 651/1657.
[812] No hay registros de nacimiento en Halsou el año 1791.
[813] GHFPBAM.
[814] Insc. año 1786 Ustaritz. AD64 1671-1792 pág.659/1521.
[815] Insc. año 1843 Ustaritz.
[816] GHFPBAM. Insc. N°80, 1815 Bayonne. AD64 1807-1823 Pág. 486/857.
[817] Insc. año 1785 Sare. AD64 1715-1785 Pág. 460/462.
[818] Table des mariages Ustaritz.
[819] Insc. N°2, 1844 Ustaritz.
[820] Insc. N°4, 1850 Ahetze.
[821] Insc. N°4, 1850 Ahetze.
[822] Gen&O

Halty, 51 años, labrador, domiciliados en Ainhoa[823].

En 1901 herrero en Buenos Aires. Llamado al servicio militar en el regimiento de Infantería n°24. Remiso el 01-06-1903. Reintegrado al cuerpo el 13-11-1903. Recibió un Certificado de buena conducta[824].

5. Marie Fourcade Goñi, n.29-01-1884 Ainhoa.

6. Jeanne Fourcade Goñi, n.05-09-1887 Ainhoa, fallece 21-01-1954. Casada con Jean-Louis Lafitte, nace 30-06-1885 St Pée-sur-Bigorre (Hautes-Pyrénées), panadero, domiciliado en Biarritz. Soldado en el Regimiento de Infantería N°249, fall. 08-06-1916 Biarritz, a consecuencia de sus heridas, hijo de Bertrand y de Jeanne Larroture.

7. Marie Julienne Fourcade Goñi, n.08-03-1889 Ainhoa, fallece 08-03-1889 Dancharinea.

V.1. *Laurent Fourcade Goñi*, nace 30-01-1875 Urdax (España), (hijo de Jean Louis, fallecido antes 1895 y Gracieuse Gogny, domiciliada en Ainhoa), inscrito en Urdax, y murió en Dancharinea, sepultado el 14-04-1943 en Urdax. En 1905 era herrero en Aïnhoa. Casó 16-01-1905 Ainhoa[825] con Marianne Carrica, nace por 1878 Bidarray, hija de Anne Marie Carrica, de 59 años. Padres de 3 hijos[826]:

En su partida de matrimonio se indica que es hijo de Louis Fourcade, fallecido el 20-03-1895 Ainhoa, y de Francoise Goñi, nacida por 1842[827].

El el registro militar se indica que es hijo de Jean Louis, fallecido antes 1895 y Gracieuse Gogny. Con domicilio en Aïnhoa[828].

En 1895 era herrero en Ainhoa. Llamado al servicio militar en el Regimiento N°14 de Artillería. Incorporado a partir del 12-11-1896. Enviado de descanso el 18-09-1897. Recibió un Certificado de buena conducta. Llamado nuevamente con la Movilización General del 01-08-1914. Remiso el 26-02-1915[829].

VI.1. *Louis Fourcade Carrica*, nace 26-01-1906 Aïnhoa[830], fallecido 16-04-1984 Santiago[831]. Herrero, casó 15-08-1932 Los Angeles[832] con Ana María Ithurralde Cruz, (ver Ithurralde). En 1925 residía en el Hotel Fourcade de Temuco. Agente en Los Angeles; padres de:

Louis Fourcade

María Ana Ithurralde

1. Mariana Fourcade Ithurralde, n.23-10-1934 Los Angeles[833], fallecida 08-02-1988 Santiago. Casó 06-12-1953 Quillota con Pietro Lante della Rovere Rospigliosi, Príncipe Romano, nace 22-12-1928 Roma, fallecido 27-09-2012 Quinta de Tilcoco[834], agricultor en San Vicente de Tagua Tagua. Casado en segundas nupcias 15-03-1989 San Vicente de Tagua Tagua[835] con Livia Lancellotti, nacida 14-02-1928, de los príncipes di Lauro. Hijo de Don Antonio Duca Lante della Rovere, Príncipe Romano, nacido 24-11-1904 Roma, fallecido 20-02-1954 Roma, casado 25-11-1926 Roma con Doña Elena Rospigliosi, nacida 21-02-1904 Roma, fallecida 29-11-1973 Roma. Residentes en Quinta de Tilcoco. Padres de:

a) Elena Lante della Rovere Fourcade, nacida y muerta 24-10-1954.

b) María Angela Elena Lante della Rovere Fourcade, nacida 04-02-1956 Los Angeles[836], casada en 1981 con Rubén Alejandro Pérez Pandolfi, nacido 08-10-1956 Santiago[837], hijo de Hugo José Pérez Arrieta, nacido 17-07-1930 casado 19-12-1955 Santiago[838] con Lida Graziana Pandolfi Setti, nacida 04-09-1934. Residentes en Quinta de Tilcoco. Hijos:

[823] Insc. N°18, 1881 Ainhoa.
[824] Numéro matricule N°2241. Classe de mobilisation 1901.
[825] GHFPBAM.
[826] Antecedentes proporcionados por René Fourcade Magofke, de Temuco.
[827] GHFPBAM.
[828] Numéro matricule N°1181. Classe de mobilisation 1895.
[829] Numéro matricule N°1181. Classe de mobilisation 1895.
[830] Consulado.
[831] Insc. N°181, 1984 Estación Central.www.geneafrance.com
[832] Insc. N°672, 1982 Los Angeles.
[833] Consulado de Francia en Santiago.
[834] Insc. N°26, 2012 Quinta de Tilcoco.
[835] Insc. N°69, 1989 San Vicente de Tagua Tagua.
[836] Insc. N°280, 1956 Los Angeles.
[837] Insc. N°3.249, 1956 Recoleta.
[838] Insc. N°144, 1955 Providencia.

b1) María Ignacia Victoria Pérez Lante della Rovere, nacida 05-03-1983 Santiago[839]. Soltera.
b2) María Josefina Angela Pérez Lante della Rovere, nacida 02-11-1984 Santiago[840]. Soltera.
b3) José Antonio Hugo Pérez Lante della Rovere, nacido 04-09-1987 Santiago[841]. Soltero.
b4) María Trinidad Ana Pérez Lante della Rovere, nacida 10-12-1990 Santiago[842]. Soltera.

c) Ramón Pietro Marco Antonio Lantre della Rovere Fourcade, Príncipe Romano, nacido 01-07-1957 Los Angeles, casado 02-05-1984 Santiago[843] con Bernardita María Molinare Vergara, nacida 23-10-1959 Santiago[844], hija de Luis Enrique Molinare Alvarado, nacido 25-08-1915 Talca, fallecido 09-11-2011 Santiago[845] y María Teresa Vergara Ortúzar, nacida 1919, fallecida 13-12-1993. Residentes en Quinta de Tilcoco. Padres de:
c1) Antonio Lante della Rovere Molinare, nace 16-07-1986 Santiago[846]. Soltero.
c2) María Elisa Lante della Rovere Molinare, nace 18-01-1988 Santiago[847], casad 26-11-2011 Quinta de Tilcoco[848] con Sebastián Perdomo Urcelay, nacido 30-06-1987 Montevideo, Uruguay[849], hijo de Carlos Geraedo Perdomo Oliver y Ana María Urcelay Orueta.
c3) Raimundo Lante della Rovere Molinare, nace 12-01-1990 Santiago[850]. Santiago.

d) María Patricia Bárbara Lantre della Rovere Fourcade, nacida 16-03-1959 Los Angeles[851], casada 25-07-1980 Santiago[852] con Andrés Juan Calvo Larraín, nace 06-05-1956 Santiago[853], hijo de José Miguel Calvo Badilla y Alicia Larraín Fernández, nacida 10-01-1918, fallece 24-05-1992 Santiago[854]. Residentes en Quinta de Tilcoco. Hijos:
d1) Andrés Calvo Lante della Rovere, nacido 24-04-1981 Santiago[855]. Soltero.
d1) Martín Calvo Lante della Rovere, nacido 28-02-1986 Santiago[856], casado 24-11-2012 Quinta de Tilcoco[857] con María Teresa Valdés Vicuña, nacida 17-04-1987 Santiago[858], hija de Luis Valdés Lyon y Carolina María Vicuña Baeza.
d3) Mariana Calvo Lante della Rovere, nacida 16-03-1989 Santiago[859]. Soltera.

e) Livia Franchesca Lante della Rovere Fourcade, nacida 23-01-1962 Los Angeles[860], casada 24-04-1987 Quinta de Tilcoco[861] con Juan Carlos Eduardo Gildemeister Meier, nacido 26-10-1957 Santiago[862], hijo de Juan de la Cruz Alfredo del Perpetuo Socorro Gildemeister Correa y Elisabeth Meier Cresci. Residentes en Quinta de Tilcoco. Hijos:
e1) Juan Eduardo Gildemeister Lante della Rovere, nacido 13-05-1988 Santiago[863]. Soltero.
e2) José Vicente Gildemeister Lante della Rovere, nacido 22-01-1990 Santiago[864]. Soltero.

2. Ramón Alejandro Fourcade Ithurralde, nace 27-01-1936 Los Angeles[865]. Fallece 2000 Marseille (09)[866]. Casado con Nancy del Carmen Sáez Concha. Padres de:

a) Patricio Andrés Fourcade Sáez, nacido 15-05-1968 Rengo[867], casado 25-10-1990 Concepción[868] con Natalia Loreto Peña Pérez, nacida 26-10-1972.

3. Marcelo Andrés Fourcade Ithurralde, n.19-12-1947 Santiago[869]. Soltero.

VI.2. *Marguerite Fourcade Carrica*, n.02-04-1908 Aïnhoa. Casó 10-05-1930 Aïnhoa (divorciados el 17-11-1938 en Mont de Marsan) con Jean Édouard Vignes, nacido el 25-04-1907 Biarritz, técnico mecánico, hijo de Jean Vignes y Marie Pourteau.

VI.3. *Joseph Fourcade Carrica*, n.19-03-1911.

VI.4. *Marie Fourcade Carrica*, nace 26-09-1913, también inscrita en Urdax, que fallece a los diecinueve años el 26 de mayo de 1932.

[839] Insc. N°1.450, 1983 Las Condes.
[840] Insc. N°5.699, 1984 Las Condes.
[841] Insc. N°7.514, 1987 Las Condes.
[842] Insc. N°7.330, 1990 Las Condes.
[843] Insc. N°757, 1984 Las Condes.
[844] Insc. N°3.482, 1959 Recoleta.
[845] Insc. N°2.525, 2011 Providencia.
[846] Insc. N°2.677, 1987 Las Condes.
[847] Insc. N°791, 1988 Las Condes.
[848] Insc. N°54, 2011 Quinta de Tilcoco.
[849] Insc. N°3.508, 2002 Santiago.
[850] Insc. N°975, 1990 Las Condes.
[851] Insc. N°2.217, 1962 Los Angeles.
[852] Insc. N°783, 1980 Las Condes.
[853] Insc. N°1.545, 1956 Recoleta.
[854] Insc. N°667, 1992 Providencia.
[855] Insc. N°2.935, 1981 Las Condes.
[856] Insc. N°3.661, 1987 Las Condes.
[857] Insc. N°54, 2012 Quinta de Tilcoco.
[858] Insc. N°2.153, 1987 Las Condes.
[859] Insc. N°2.305, 1989 Las Condes.
[860] Insc. N°2.218, 1962 Los Angeles.
[861] Insc. N°33, 1987 Quinta de Tilcoco.
[862] Insc. N°440, 1958 Recoleta.
[863] Insc. N°4.070, 1988 Las Condes.
[864] Insc. N°563, 1990 Las Condes.
[865] Consulado de Francia en Santiago.
[866] www.geneafrance.com
[867] Insc. N°682, 1968 Rengo.
[868] Insc. N°1.590, 1990 Concepción.
[869] Insc. N°488, 1982 Franklin. Consulado.

VI.5. *Juan Bautista Fourcade Carrica*, nace 17-04-1916, inscrito en Urdax, llamado "el manquerra" que fue el último propietario de la herrería, que no dejó descendencia y murió en una casa de reposo, probablemente en Saint Jean de Lux.

V.2. *Jean Baptiste Fourcade Goñi*, n.30-05-1879 Urdax[870], en *Dancharinea*, calle Hejenía Nº4, Francia (inscrito en Urdax, España), fall. 09-11-1936, sep. Temuco.

En 1899 era herrero en Ainhoa. Llamado al servicio militar en el Regimiento N°10 de Húsares. Incorporado al servicio el 18-11-1900. Enviado de descanso el 23-09-1903. Recibió un Certificado de buena conducta. Llamado con la Movilización general del 01-08-1914. Reformado por "*Nécrose syphilitique*" por el Cónsul de Francia en Valparaíso. Mantenido en la misma condición el 17-08-1915. El 31-07-1905 residente en Chile; el 06-06-1911 en Temuco[871].

Antes de venir a Chile residía en Aïnhoa. Arriba a Valparaíso en 1897. Trabaja en Lota como panadero[872]. Se traslada a vivir a Temuco en 1900, donde instala la "Panadería Francesa". Luego adquiere el "Gran Hotel Fourcade", el que fue destruido en su totalidad por un incendio, el año 1948, allí se quemaron todos los documentos, cartas, fotos y recuerdos históricos.

Gran Hotel Fourcade Temuco

En 1925-26 se cita a *J.B. Fourcade* como agricultor en Cherquenco. Casó 08-04-1914 Temuco con Alice Nambrard Berton, n.1894, fall.1973, hija de Clemente Alejandro Nambrard Chevalier (1870-1955) casado 1892 Traiguén con Esilda Berton Blanchou (1872); con quien deja 5 hijos[873]:

Hijos de Jean-Baptiste Fourcade

1. Emilio Fourcade Nambrard, ingeniero eléctrico y comerciante, n.31-12-1915 Temuco, fall. 25-11-1959 Temuco, c.c. Elisa Georgina González Rosas. Hijos:

a) Jaime Fourcade González, n.17-05-1946 Temuco, fall. 09-06-1980, s.d.

b) Mónica Stella Fourcade González, n.04-09-1947 Temuco[874], c.c. Fernando Manuel González García. Hijos:
b1) Rodrigo Fernando González Fourcade, nacido 04-01-1972 Temuco[875], casado 09-02-1993 Temuco[876] con Karla Christell Morales Reinike, nacida 07-12-1973.
b2) Roberto Eduardo González Fourcade, n.18-05-1974 Temuco[877], casó 28-02-2004 Lautaro[878] con Valeria Andrea Ruz Hernández, n.19-01-1973.

c) María Alicia Fourcade González, n.30-03-1958 Temuco[879]. Casada en primeras nupcias con Juan Carlos Merino Daziano. Casó en segundas nupcias 24-07-1987 Temuco[880] con William Edward De Bittencourt Biggs, nacido 30-07-1958. Hijos:
c1) Sebastián Andrés Merino Fourcade, nacido 21-09-1980 Santiago[881].
c2) Pamela, Catalina y Cristóbal.

[870] Consulado.
[871] Numéro matricule N°1079. Classe de mobilisation 1899.
[872] Consulado.
[873] Antecedentes proporcionados por la Sra. María Luisa Fourcade Magofke.
[874] Insc. N°2978, 1947 Temuco.
[875] Insc. N°255, 1972 Temuco.
[876] Insc. N°197, 1993 Temuco.
[877] Insc. N°760, 1974 Temuco.
[878] Insc. N°23, 2004 Lautaro.
[879] Insc. N°931, 1958 Temuco.
[880] Insc. N°838, 1987 Temuco.
[881] Insc. N°1.454, 1980 Recoleta.

2. Alejandro Fourcade Nambrard, comerciante, n.31-10-1916 Temuco, fallece 09-07-1980, c.c. Ana Herminda Cevo Espinoza. Hijos:

a) Alberto Fourcade Cevo, n.25-11-1944 Temuco[882], casó 20-10-1972 Temuco[883] con Gloria del Pilar Simon Fierro, nacida 29-05-1952. Hijos:
a1) Carlos Alberto Fourcade Simon, nacido 22-08-1974 Temuco[884], casado 26-03-2003 San Pedro de la Paz[885] con Jane Valeska Fuentes Baeza, nacida 26-03-1974.
a2) Maria Verónica Fourcade Simon.

b) Marianela Fourcade Cevo, n.07-04-1946 Temuco[886], s.d.

c) Ana Maria Fourcade Cevo, n.31-05-1948 Santiago[887], casó 21-10-1971 Santiago[888] con Claudio Raimundo Latorre Ovalle, n.03-01-1944. Hijos:
c1) Álvaro Mauricio Fabio Latorre Fourcade, n.30-04-1972 Santiago[889], casó 13-10-2001 Talagante[890] con Elizabeth Solange Casanova Morales, n.12-11-1974.
c2) Claudio Alejandro Latorre Fourcade, n.08-02-1975 Santiago[891], casó 14-06-2002 Santiago[892] con Carolina Claudia Reyes Senler, n.22-09-1976.
c3) Fernando Javier Latorre Fourcade, n.08-08-1978 Santiago[893]. Soltero.

d) Carmen Fourcade Cevo, n.17-02-1950 Santiago, fall. 19-03-1971 Santiago.

3. Alicia Fourcade Nambrard, n.12-12-1917 Temuco, c.c. Santiago Ernesto Salas Parker, nacido 22-07-1913 Santiago[894], fallece 25-11-1999 Temuco[895], hijo de Exequiel Salas y María Teresa Parker. Hijos:

a) María Eliana Salas Fourcade, n.08-12-1939 Temuco[896], casó 17-03-1961 Temuco[897] con Mario Hernán Molina Ramwell, nacido 14-11-1935. Hijos: Mario y Marianela.

b) Juan Ernesto Salas Fourcade, n.29-09-1941 Temuco[898], casado con Victoria García. Hijos: Leonardo, Juan Carlos.
Casado 31-07-1981 Villarrica[899] con Perla Marisol del Pilar Jaramillo Pineda, nacida 13-10-1952.

4. Eduardo Fourcade Nambrard, arquitecto, n.07-08-1919 Temuco, fall. 23-02-1973, c.c. Irene Isabel Carmine Nambrard. Hijos:

a) Rosemarie Fourcade Carmine, n.30-08-1950 Temuco[900], fall. 06-03-1998 Santiago, casó 09-12-1971 Santiago[901] con Raúl Hernán Vargas Montenegro, n.16-02-1950. Hijos:
a1) Raúl Eduardo Vargas Fourcade, n.04-04-1973 Santiago[902], casó 03-08-2006 Santiago[903] con Yulia Savchenko, n.28-07-1981.
a2) Javier Andrés Vargas Fourcade, nacido 02-11-1974 Temuco[904], casado 12-09-2003 Temuco[905] con Ana María Rivas Franzani, nacida 04-06-1971.

b) Maria Isabel Fourcade Carmine, n.04-01-1958 Temuco[906], casó 17-02-1977 Temuco[907] con Pío Alberto Seco López, nacido 21-07-1954. Hijos:
b1) Carolina Alejandra Seco Fourcade, n.27-09-1977 Temuco[908], casó 06-01-2006 Temuco[909] con Andrés Iván Esteve Arroyo, n.02-02-1978.
b2) Claudia Andrea Seco Fourcade, nacida 04-06-1979 Temuco[910], casada 18-02-2002 Temuco[911] con Matías Ignacio Guajardo Beroíza, nacido 29-09-1979.
b3) Marcela Pía Seco Fourcade, n.22-05-1983 Temuco[912]. Soltera.

5. Marcelo Fourcade Nambrard, ingeniero civil, n.17-01-1923 Temuco, falece 15-09-1998 Temuco. Casó con Maria Luisa Magofke Jouannet. Con descendencia.

[882] Insc. N°3.225, 1944 Temuco.
[883] Insc. N°889, 1972 Temuco.
[884] Insc. N°1.211, 1974 Temuco.
[885] Insc. N°113, 2003 San Pedro de la Paz.
[886] Insc. N°872, 1977 Temuco.
[887] Insc. N°1166, 1948 San Isidro.
[888] Insc. N°965, 1971 Universidad.
[889] Insc. N°2309, 1972 Providencia.
[890] Insc. N°183, 2001 Talagante.
[891] Insc. N°926, 1975 Providencia.
[892] Insc. N°363, 2002 Providencia.
[893] Insc. N°3082, 1978 Providencia.
[894] Insc. N°305, 1913 Ñuñoa.
[895] Insc. N°1.148, 1999 Temuco.
[896] Insc. N°2.747, 1939 Temuco.
[897] Insc. N°139, 1961 Temuco.
[898] Insc. N°2.175, 1941 Temuco.
[899] Insc. N°148, 1981 Villarrica.
[900] Insc. N°2530, 1950 Temuco.
[901] Insc. N°945, 1971 Providencia.
[902] Insc. N°1212, 1973 Moneda.
[903] Insc. N°410, 2006 Vitacura.
[904] Insc. N°1.720, 1974 Temuco.
[905] Insc. N°738, 2003 Temuco.
[906] Insc. N°230, 1958 Temuco.
[907] Insc. N°125, 1977 Temuco.
[908] Insc. N°1178, 1946 Temuco.
[909] Insc. N°15, 2006 Temuco.
[910] Insc. N°791, 1979 Temuco.
[911] Insc. N°190, 2002 Temuco.
[912] Insc. N°406, 1983 Temuco.

Descendencia de Marcelo Fourcade Nambrard

Marcelo Fourcade estudia en el colegio "De la Salle" en Temuco. En 1947 se titula en la U. de Chile de Ingeniero civil. Amante de su región regresa para trabajar como contratista de obras viales en la IX y X región. Comienza a construir viviendas para el Serviu. Gran Visionario, ve en la actividad forestal y maderera un futuro para Chile. Para ello adquiere el fundo "San Antonio", en Loncoche, montando allí una industria forestal por medio de la que entrega valor agregado a la madera. Fue un pionero, en la elaboración de secado de la madera, en el impregnado, en la construcción industrializada de casas de madera, dando solución habitacional a más de 50 mil familias y en la fabricación de muebles de pino radiata, con lo que se abrió al mundo con la exportación del "Chilean Pine", entre otras. La adquisición de 14 mil hectáreas de terreno, consolidaron la actividad industrial e inmobiliaria asegurando una fuente de trabajo estable a más de 2.500 personas, con la premisa de crear riqueza para explotarla, no para agotarla.

El holding de Empresas Fourcade incluye 9 sociedades, entre ellas la sociedad educacional "Greenhouse school" en Temuco.

Reconocimientos recibidos: "Premio de Exportación Fabril" otorgado a Muebles Fourcade por la SOFOFA, en Santiago (1990); "Ciudadano Ilustre de Loncoche" otorgado por la Municipalidad de Loncoche, en Loncoche (1990); Premio " El Tigre de la Araucanía" otorgado por el Comité Regional, en Temuco (1994); Distinción de "Miembro Vitalicio" otorgado por el Colegio de Ingenieros de Chile, en Santiago, (1995); Premio "Consejo Regional de la Araucanía", en Temuco (1997); Reconocimiento especial " de la Cámara de la Construcción, en Temuco (1998); Distinción del Servicio Nacional de Capacitación y Empleo; Reconocimiento a Empresas Fourcade de la Secretaría ministerial del Trabajo y Previsión Social de la IX región.

a) Marcelo Alberto Fourcade Magofke, ingeniero forestal, n.30-01-1950 Temuco[913], casó 05-04-1973 Valdivia[914], con Paula Garretón Ossa, n.30-08-1952. Hijos:

a1) Macarena Paula Lourdes Fourcade Garretón, n.19-10-1973 Temuco[915] casó 26-03-1999 Santiago[916] con Juan Antonio Pisano Vera, n.23-10-1966.

a2) Marcelo Sebastián Fourcade Garretón, n.24-11-1975 Temuco[917], casó 17-08-2001 Santiago[918] con Rosemarie Saelzer Estefo, n.29-12-1974.

a3) Matías Fourcade Garretón y

a4) Nicolás Fourcade Garretón, n.24-08-1983 Temuco[919].

b) René Eduardo Fourcade Magofke, constructor, n.22-06-1951 Temuco[920], casado 25-07-1974 Temuco[921] con Carla Andrea Picasso Pieper, nacida 10-05-1952 Temuco[922], hija de René Constantino Picasso Croxatto y Nora Paulina Pieper Spalt. Hijos:

b1) Paola Andrea Fourcade Picasso, nacida 05-11-1975 Temuco[923], casada 15-03-2002 Temuco[924] con José Luis Gárate López, nacido 31-01-1975.

b2) Nicole Francoise Fourcade Picasso, nacida 09-12-1977, casó 24-01-2003 Temuco[925] con Carlos Rodrigo Stuardo Burgemeister, nacido 18-06-1974.

b3) María Alejandra Fourcade Picasso, nacida 29-11-1980, casada 05-03-2008 Santiago[926] con Gonzalo Javier Gazitúa Zavala, nacido 16-05-1980.

b4) Valentina Denise Fourcade Picasso, nacida 19-11-1983 Temuco[927]. Soltera.

c) Maria Luisa Fourcade Magofke, n.01-08-1952 Temuco[928], diseñadora de interiores de la U. de Chile y miembro del Directorio del holding Fourcade, IX Región, empresa dedicada a la madera que tiene desde plantaciones hasta construcción de viviendas. Trabajó en una oficina de arquitectos y tuvo su empresa de diseño.

---

[913] Insc. N°438, 1950 Temuco.
[914] Insc. N°304, 1973 Valdivia.
[915] Insc. N°142, 1974 Temuco.
[916] Insc. N°147, 1999 Vitacura.
[917] Insc. N°114, 1976 Temuco.
[918] Insc. N°172, 2001 Lo Barnechea.
[919] Insc. N°3853, 1983 Temuco.
[920] Insc. N°1.619, 1951 Temuco.
[921] Insc. N°629, 1974 Temuco.
[922] Insc. N°1.666, 1952 Temuco.
[923] Insc. N°1.294, 1975 Temuco.
[924] Insc. N°290, 2002 Temuco.
[925] Insc. N°92, 2003 Temuco.
[926] Insc. N°124, 2008 Vitacura.
[927] Insc. N°926, 1983 Temuco.
[928] Insc. N°2.536, 1952 Temuco.

Fundadora de Comunidad Mujer Araucanía. Casó 03-02-1973 Loncoche[929] con Julián Osvaldo Seco González, nacido 01-02-1950 Pitrufquén[930], hijo de Samuel Seco López e Ilda Rebeca González Romero. Hijos:
c1) Rodrigo Osvaldo Tomás Seco Fourcade, nacido 21-02-1974 Temuco[931]. Soltero.
c2) Juan Carlos Seco Fourcade.
c3) Pablo Tomás Osvaldo Seco Fourcade, n.23-04-1982 Temuco[932], casado 15-09-2007 Los Laureles[933] con María Eliana Urrutia Verdugo, nacida 12-07-1982.

d) María Viviana Fourcade Magofke, ingeniero comercial, n.21-10-1953 Temuco[934], casó 21-01-1977 Loncoche[935] con Juan Eduardo Gabriel Undurraga Abbott, n.22-11-1948. Hijos:
d1) Juan Pablo Undurraga Fourcade, n.28-08-1978 Santiago[936], casó 28-01-2005 Loncoche[937] con Antonia María Blanca Valdés Bulnes, n.12-05-1978.
d2) Eduardo Andrés Undurraga Fourcade, n.28-08-1978 Santiago[938], casó 04-10-2007 Santiago[939] con María Ignacia Parodi Garretón, n.11-03-1977.
d3) Ignacio Undurraga Fourcade, n.20-01-1983 Santiago[940], casó 18-04-2009 Santiago[941] con Lucía Estefanía Buttazzoni Fontaine, n.06-10-1983.
d4) Diego Undurraga Fourcade, n.20-04-1984 Santiago[942]. Soltero.
d5) Francisca Undurraga Fourcade.

e) Juan Carlos Fourcade Magofke, n.16-02-1955 Temuco, fall. 08-04-1959 Temuco.

f) María Loreto Fourcade Magofke, sicóloga, n.04-11-1956 Temuco[943], casó 03-11-1978 Loncoche[944] con Miguel Norberto Lopatin Esterson, n.14-12-1953. Hijos.
f1) Damián Jorge Lapotin Fourcade, n.19-11-1981 Argentina, inscrito en Santiago[945], casó 13-09-2007 Santiago[946] con María Angélica Urzúa de Ferari, n.12-04-1980.
f2) Andrés Lapotin Fourcade.
f3) Javier Lapotin Fourcade.

g) María Cecilia Fourcade Magofke, abogado, n.26-04-1961 Temuco[947], casó 25-06-1984 Santiago[948] con Gonzalo Manuel Vial Vial, n.13-12-1959 Santiago[949], hijo de Gonzalo Vial Correa y María Luisa Vial Cox. Hijos:
g1) Gonzalo Vial Fourcade, n.25-06-1985 Santiago[950]. Soltero.
g2) María Cecília Vial Fourcade, n.23-06-1987 Santiago[951], casó 15-12-2011 Santiago[952] con Juan Ignacio Eyzaguirre Matte, n.03-12-1982.
g3) María Trinidad Vial Fourcade, n.01-08-1989 Santiago[953].
g4) Juan de Dios Vial Fourcade, n.01-04-1991 Santiago[954].

FAMILIA 2

I. *Pierre Fourcade*, fallece antes de 1899, tallador de piedras en Saint-Jean-le-Vieux, c.c. Jeanne Carlos. Domiciliados en Tilh, comuna de Pouillon. Padres de:

II. *Benjamin Fourcade*, n.19-02-1879 Saint-Jean-Pied-de-Port.

En 1899 era empleado de comercio en Orthez. Llamado al servicio militar en el Regimiento N°88 de Infantería. Incorporado el 16-11-1900- Soldado de Segunda Clase. Quedó disponible el 27-04-1902. Recibió un Certificado de buena conducta. El 27-05-1902 era residente en Orthez; el 16-06-1908 idem. Llamado nuevamente con la Movilización General del 01-08-1914. Herido el 21-05-1915 en Ablaise St Nazaire por estallido de un obus, en la rodilla izquierda. Fallecido el 13-06-1915 en en Hospital complementario N°95 de Saint-Malo (por heridas de guerra). Combatió contra Alemania del 05-08-1914 al 13-06-1915[955].

Llegó a Chile en 1896 para trabajar a la "Casa Francesa" de Osorno.

[929] Insc. N°23, 1973 Loncoche.
[930] Insc. N°100, 1950 Pitrufquén.
[931] Insc. N°520, 1974 Temuco.
[932] Insc. N°461, 1982 Temuco.
[933] Insc. N°8, 2007 Los Laureles.
[934] Insc. N°3038, 1953 Temuco.
[935] Insc. N°8, 1977 Loncoche.
[936] Insc. N°1169, 1978 Recoleta.
[937] Insc. N°10, 2005 Loncoche.
[938] Insc. N°1168, 1978 Recoleta.
[939] Insc. N°516, 2007 Providencia.
[940] Insc. N°526, 1983 Las Condes.
[941] Insc. N°245, 2009 Vitacura.
[942] Insc. N°2029, 1984 Las Condes.
[943] Insc. N°4024, 1956 Temuco.
[944] Insc. N°116, 1978 Loncoche.
[945] Insc. N°1031, 1982 Recoleta.
[946] Insc. N°489, 2007 Vitacura.
[947] Insc. N°1588, 1961 Temuco.
[948] Insc. N°1063, 1984 Las Condes.
[949] Insc. N°817, 1968 Recoleta.
[950] Insc. N°4118, 1985 Las Condes.
[951] Insc. N°4102, 1987 Las Condes.
[952] Insc. N°468, 2011 Lo Barnechea.
[953] Insc. N°4974, 1989 Las Condes.
[954] Insc. N°2613, 1991 Las Condes.
[955] Numéro matricule N°1802. Classe de mobilisation 1899.

Los siguientes podrían ser sus descendientes.

1. Juan Fourcade Bustamante, nacido por 1910, c.c. Alejandrina Miranda Vera. Padres de:

a) Gilberto Fourcade Miranda, n.01-09-1928 Río Bueno[956], casó 08-12-1961 Río Bueno[957] con María Juana Ojeda Monsalve, n.27-08-1947. Padres de:
a1) Norma del Carmen Fourcade Ojeda, n.05-06-1961 Río Bueno[958].
a2) Enrique Alberto Fourcade Ojeda, n.05-03-1965 Río Bueno[959], casó 10-05-1985 Santiago[960], con Carmen Rosa Maldonado Oyarzo, n.04-07-1961.
a3) José Luis Fourcade Ojeda, n.29-07-1974 Santiago[961].

b) Albertina Fourcade Miranda, c.c. Ernesto Carrasco Medina. Padres de:
b1) Helmuth Alfonso Carrasco Fourcade, n.11-02-1949 Osorno[962], casó 06-12-1974 Cuinco[963] con Silvia Elena Fourcade Miranda, nace 21-14-1953 Río Bueno.
b2) María Yolanda Carrasco Fourcade, n.02-02-1951 Osorno[964], casó 28-10-1982 Cuinco[965] con Carlos Enrique Salinas Gamboa, n.09-04-1956.
b3) Norma Clara Carrasco Fourcade, n.01-02-1955 Osorno[966], casó 28-03-1978 Cuinco[967] con Víctor Hugo Soto Aguilera, n.02-02-1958.

c) Margarita Inés Fourcade Miranda, n.14-11-1946 Río Bueno[968].

d) Juan Florencio Fourcade Miranda, nace 06-11-1951 Río Bueno[969], casó 08-06-1977 Cuinco[970] con Norma Mirtala Pradines Rodríguez, n.01-03-1947. Padres de:
d1) Maritza Alejandra Fourcade Pradines, n.25-12-1977 Osorno[971].
d2) Marisel Verónica Fourcade Pradines, n.25-12-1977 Osorno[972].

e) Silvia Elena Fourcade Miranda, nace 21-14-1953 Río Bueno[973], casó 06-12-1974 Cuinco[974] con Helmuth Alfonso Carrasco Fourcade, n.11-02-1949 Cuinco.

2. Luis Alberto Fourcade Bustamante, c.c. Francisca Fontealba Guzmán. Padres de:

a) María Jovina Fourcade Fontealba, n.19-02-1930 Río Bueno[975], casó 12-11-1951 Valparaíso[976], casó Enrique Calderón Reyes, nacido 04-04-1914.
a1) Myriam Ivonne Calderón Fourcade, nacida 13-10-1955 Valparaíso[977], casada 22-04-1977 Valparaíso[978] con Ernesto Segundo Rozas Sánchez, nacido 22-11-1944.

b) Ana Luisa Fourcade Fontealba, nacida 27-12-1934, fallece 04-08-1994 La Unión[979], c.c. Arturo Vergara Azócar. Padres de:
b1) Margarita del Carmen Vergara Fourcade, nacida 10-06-1972 Valdivia[980], casada 05-09-1991 Valdivia[981] (divorcio 13-11-2007) con Roberto Alejandro Osses Torres, nacido 20-04-1970.

c) Juan Alberto Fourcade Fontealba, n.10-01-1938 Río Bueno[982], casó 08-05-1959 Río Bueno[983] con Honorinda Vergara Azócar, n.20-09-1935. Padres de:
c1) Jorge Humberto Fourcade Vergara, n.01-02-1957 Río Bueno[984].
c2) Luis Alberto Fourcade Vergara, n.07-10-1958 Río Bueno[985].
c3) María Inés Fourcade Vergara, n.07-02-1962 Río Bueno[986], casó 29-12-1978 Crucero[987] con Carlos Enrique Llancuman Bañares, n.01-01-1959. Padres de:
c31) Patricia Inés Llancuman Fourcade, n.31-05-1979 Río Bueno[988].

d) Elisa Ester Fourcade Fontealba. Madre de:

[956] Insc. N°827, 1956 Río Bueno.
[957] Insc. N°41, 1961 Río Bueno.
[958] Insc. N°584, 1961 Río Bueno.
[959] Insc. N°345, 1965 Río Bueno.
[960] Insc. N°856, 1985 Ñuñoa.
[961] Insc. N°6534, 1974 Providencia.
[962] Insc. N°3148, 1957 Osorno.
[963] Insc. N°58, 1974 Cuinco.
[964] Insc. N°3149, 1957 Osorno.
[965] Insc. N°15, 1982 Cuinco.
[966] Insc. N°3151, 1957 Osorno.
[967] Insc. N°7, 1978 Cuinco.
[968] Insc. N°462, 1957 Río Bueno.
[969] Insc. N°463, 1957 Río Bueno.
[970] Insc. N°7, 1977 Cuinco.
[971] Insc. N°185, 1978 Osorno.
[972] Insc. N°186, 1978 Osorno.
[973] Insc. N°463, 1957 Río Bueno.
[974] Insc. N°464, 1957 Río Bueno.
[975] Insc. N°755, 1942 Río Bueno.
[976] Insc. N°700, 1951 El Puerto.
[977] Insc. N°5.073, 1955 El Almendral
[978] Insc. N°294, 1977 El Puerto.
[979] Insc. N°104, 1994 La Unión.
[980] Insc. N°102, 1979 Valdivia.
[981] Insc. N°617, 1991 Valdivia.
[982] Insc. N°759, 1942 Río Bueno.
[983] Insc. N°65, 1959 Río Bueno.
[984] Insc. N°402, 1959 Río Bueno.
[985] Insc. N°403, 1959 Río Bueno.
[986] Insc. N°213, 1962 Río Bueno.
[987] Insc. N°38, 1978 Crucero.
[988] Insc. N°258, 1979 Río Bueno.

d1) Gladys Graciela Ríos Fourcade, n.01-05-1955 Río Bueno[989], casó 24-03-1975 Santiago[990] con Luis Alberto Reyes Ibarra, n.07-01-1952.

e) Juan Alberto Fourcade Fuentealba, c.c. Honorina Vergara Azócar. Padres de:
e1) María Inés Fourcade Vergara, nace 07-02-1962 Río Bueno[991], casó 29-12-1978 Crucero[992] con Carlos Enrique Llancuman Bañares, n.01-01-1959.

f) Luis Alfredo Fourcade Fontealba, n.09-05-1942 Río Bueno[993], casó 08-03-1966 Río Bueno[994] con María Inés Muñoz Burgos, n.08-12-1944. Padres de:
f1) José Alfredo Fourcade Muñoz, n.17-04-1965 Río Bueno[995].
f2) María Soledad Fourcade Muñoz, n.08-12-1966 Río Bueno[996].
f3) Rosa Elena Fourcade Muñoz, n.28-03-1975 Santiago[997], casó 04-05-1995 Santiago[998] con Sergio Fermín Pailalef Paredes, n.12-01-1976.

g) Guillermina del Carmen Fourcade Fontealba, c.c. Amador Segundo Azocar. Padres de:
g1) Juan Alejandro Azócar Fourcade, n.30-08-1961 Llifén[999].

Sin filiar:

1. *Leon Fourcade*, se le cita en Santiago el año 1889 con una prohibición de enajenar y gravar a Delicio Carrasco[1000]. En 1895 vende a Federico Marín[1001].

***

1. *Pedro Fourcade*. En 1881 compra una propiedad a Benjamín Negrete[1002]. En 1882 vende una propiedad a Eugenio Donnay[1003].

***

1. Irene Betancourt Ortiz. Madre de:

a) Rosa Ester Fourcade Betancourt, n.07-02-1954 Santiago[1004]. Casó 08-10-2009 Santiago[1005] con Luis Pedro Santis San Martín.
a1) César Luis Santis Fourcade, n.01-10-1982 Santiago[1006], casó 18-05-2005 Santiago[1007] con Luz Marina Jerez Castro, n.06-01-1984.

***

1. Ester Fourcade, c.c. Ernesto Palma; padres de:

a) Aníbal Francisco Palma Fourcade, n.31-10-1935 Santiago[1008], casó 19-05-2005 Santiago[1009] con Fanny Angélica Avalos Avalos, n.25-07-1966.

***

1. Marina del Carmen Guzmán Reyes. Madre de:

a) Sandra Ximena Fourcade Guzmán, nacida 19-05-1964 Licantén[1010]. Madre de:

a1) Claudio Alejandro Fourcade Fourcade, nacido 23-03-1984 Santa Cruz[1011], casado 26-12-2008 Concepción[1012] con Macarena Ediyh Mardones Monares, nacida 01-09-1985.

■ FRANCHISTEGUY

Etimología: **Frantxis, Frantses + tegi**: Casa de Francisco (¿ casa del francés ?).

I. *Sauveur Franchisteguy*, nace 1812, carpintero en Iholdy, c.c. Felicité Etcheberry, nace 1815. Padres de:

II. *Sauveur Franchisteguy*, carpintero, nace 23-06-1841 Iholdy, propietario de la casa *Jaureguiberry* en Armendaritz. Casó 15-04-1869 Armendaritz[1013] con Catherine Pagouapé, nace 18-09-1841 Armendaritz, hija de Pierre Pagouapé, fallecido 30-09-1866 y Catherine Saldumbide, fallecida 19-07-1853. Padres de:

[989] Insc. N°566, 1955 Río Bueno.
[990] Insc. N°518, 1975 Ñuñoa.
[991] Insc. N°213, 1962 Río Bueno.
[992] Insc. N°38, 1978 Crucero.
[993] Insc. N°761, 1942 Río Bueno.
[994] Insc. N°37, 1966 Río Bueno.
[995] Insc. N°247, 1966 Río Bueno.
[996] Insc. N°246, 1966 Río Bueno.
[997] Insc. N°3551, 1977 Providencia.
[998] Insc. N°382, 1995 Peñalolén.
[999] Insc. N°142, 1963 Llifén.
[1000] Registro N°1252618, 1889 Santiago.
[1001] Registro N°423834, 1890 Santiago.
[1002] Registro N°405080, 1881 Santiago.
[1003] Registro N°532104, 1882 Santiago.
[1004] Insc. N°2445, 1954 Providencia.
[1005] Insc. N°316, 2009 La Pintana.
[1006] Insc. N°231, 2005 La Pintana.
[1007] Insc. N°8776, 1982 Providencia.
[1008] Insc. N°7756, 1935 Moneda.
[1009] Insc. N°197, 2005 La Reina.
[1010] Insc. N°66, 1964 Licantén.
[1011] Insc. N°295, 1984 Santa Cruz.
[1012] Insc. N°1.190, 2008 Concepción.
[1013] Insc. N°2, 1869 Armendaritz. AD64 1863-1872 Pág. 23/35.

1. *Dominique Franchisteguy*, fallece a la edad de un mes en 1869 Armendaritz[1014].
2. *Sauveur Franchisteguy*, nace 1871 Armendaritz[1015].
3. *Gracieuse Franchisteguy*, nace 02-06-1872 en la casa *Jaureguiberry* de Armendaritz[1016]. Casó con Jean Idiart, (ver Idiart).
4. *Marianne Franchisteguy*, nace 1874 Armendaritz[1017].
5. *Catherine Franchisteguy*, nace 1875 Armendaritz[1018].

***

I. Jean Franchisteguy, c.c. Gracienne Elissalde. Residentes en Iholdy en 1921.

1. Michel, nace 16-08-1901 Iholdy.

***

I.A. *Jean Baptiste Franchisteguy Esperne*, nace 02-03-1924 Iholdy[1019]. Llegó a Chile en 1951. Agricultor en el fundo Pintana en Casablanca, casó 24-04-1951 Iholdy con Angèle Haramberry Oxandabaratz, (ver Haramberry); padres de:

1. Ana María Franchisteguy Haramberry, n.01-09-1952 Santiago[1020].

2. Jean Pierre Franchisteguy Haramberry, n.28-11-1953 Santiago.

3. María Mónica Franchisteguy Haramberry, nace 10-12-1956 Los Angeles[1021].

I.B. *Jean Pierre Franchisteguy*, n.17-12-1929 Iholdy[1022]. Curtidor. Trabajó donde Caussade en Santiago, luego se mudó donde Dagorret. Casó en Santiago. Finalmente regresó a Francia.

■ FROIS

Etimología: ¿?

I. *Etienne Frois*, n.14-09-1907 Bayonne[1023]. Casó 27-09-1946 Pau con Pieretta Pinelli. Profesor en Santiago en 1947[1024]. Socio del Stade Français.

Etienne Frois y Sra.

[1014] Insc. N°5, 1872 Armendaritz. AD64 1863-1872 Pág. 52/55.
[1015] Insc. N°5, 1872 Armendaritz. AD64 1863-1872 Pág. 52/55.
[1016] Insc. N°5, 1872 Armendaritz. AD64 1863-1872 Pág. 52/55.
[1017] Insc. N°5, 1872 Armendaritz. AD64 1863-1872 Pág. 52/55.
[1018] Insc. N°5, 1872 Armendaritz. AD64 1863-1872 Pág. 52/55.
[1019] Consulado.
[1020] Insc. N°5.423, 1952 Moneda.
[1021] Insc. N°441, 1957 Los Angeles.
[1022] Consulado.

[1023] Consulado.
[1024] Consulat.

G

■ GABARAIN

Etimología:
1) **gabar + ain**:
2) **kapar + ain**:
3) **gaba, kapa + barren**:

1) a) lugar de escaramujos, de agavanzos ; b) finca de Gabar ;
2) a) sitio de matorrales ; b) finca de Kapar ;
3) (casa) "Gaba, Kapa" en el hueco.

I. *Joachim (Bernard) Gabarain*, n.1804 Alza (España), fall. 01-04-1879 Urrugne[1], c.c. Françoise Raymonde Echenique; padres de:

II. A. *Marie Gabarain Echenique*, n.1840 Urrugne, fall. 19-06-1904 Urrugne[2]. Soltera.

II.B. *Pierre Gabarain Echenique*, n.1842 Urrugne, fallece 18-09-1899 Urrugne[3], residente en *Achcainbaita* de Urrugne, c.c. Marie Françoise Anne Arribillaga, fallecida antes de 1903; padres de:

1. *Jean Gabarain Arribillaga*, n.05-09-1867 Urrugne[4]. En 1887 era agricultor en Buenos Aires. Llamado al servicio militar. Remiso el 11-06-1889[5].

2. *Jean Gabarain Arribillaga*, n.1868 Urrugne, fall. 01-12-1868 Urrugne[6].

3. *Marie Dominique Gabarain Arribillaga*, n.1872 Urrugne, fall. 25-09-1874 Urrugne[7].

4. *François Gabarain Arribillaga*, n.30-10-1874 Urrugne[8]. En 1894 era agricultor en América. Llamado al servicio militar. Remiso el 01-06-1896. El 24-06-1907 residente en Argentina; el 22-05-1908 en Urrugne. Llamado en el Mobilización del 01-08-1914. Remiso el 10-05-1915[9].

5. *Laurent Gabarain Arribillaga*, n.10-05-1880 Urrugne[10]. En 1903 era agricultor, resident en Buenos Aires. Llamado al servicio militar en el Regimiento N°123 de Infantería. Remiso el 11-06-1892. Llamado en al Movilización General del 01-08-1914. Cometió un segundo delito al no presentarse a la Movilización[11].

6. *Jean Gabarain Arribillaga*, n.10-09-1883 Urrugne[12]. Comerciante.

Trabajó en la casa "Harosteguy Hnos." en Temuco. En 1903 comerciante en Temuco[13]. En 1904 se cita a Jean Baptiste Gabarain en Temuco[14].

En 1903 era comerciante, residente en Temuco. Llamado al servicio en la Movilización General del 01-08-1914. Llegó al Cuerpo el 26-10-1914. Transferido al Regimiento N°131 de Infantería el 14-03-1915. Desaparecido el 09-06-1918 en Ricquebourg, prisionero en Soltau. Fallece 11-11-1918 en el lazareto de reserva de Zülich. Anuncio de fallecimiento el 06-06-1920. Combatió contra Alemania del 26-10-1914 al 09-06-1918; en cautiverio del 10-06-1918 al 11-11-1918. Herido el 24-03-1915 en Argouce por estallido de un obus; y el 05-10-1916 en Argouce. Citación N°75 del 04-06-1917, "*brave soldat. Au front depuis 20 mois. A assuré le ravitaillement de sa section dans des conditions pénibles sous les bombardements le plus violents pendant l´offensive de la Somme*". Condecorado "*Croix de Guerre avec étoile de bronze*"[15].

■ GACHIBAT

Etimología: **gatxi + bat** ? : Vega de las salinas?

I. *Pierre Gachibat*, fallece antes de 1910, casó 1888 Bardos[16] con Marie Léon. Residentes en Bardos. Padres de:

II. *Jean Gachibat Léon*, n.03-02-1890 Bardos[17].

[1] GHFPBAM
[2] GHFPBAM
[3] GHFPBAM
[4] Numéro matricule N°231|. Classe de mobilisation 1887.
[5] Numéro matricule N°231|. Classe de mobilisation 1887.
[6] GHFPBAM
[7] GHFPBAM
[8] Numéro matricule N°1769. Classe de mobilisation 1894.
[9] Numéro matricule N°1769. Classe de mobilisation 1894.
[10] Numéro matricule N°935. Classe de mobilisation 1890.
[11] Numéro matricule N°935. Classe de mobilisation 1890.
[12] GHFPBAM
[13] ADPA
[14] Vega, 1904, op. cit.
[15] Numéro matricule N°363. Classe de mobilisation 1903.
[16] Insc. Bidache.
[17] Consulado.

En 1910 era residente en Santiago de Chile. Llamado al servicio militar en el Regimiento N°144 de Infantería. Llegó al cuerpo el 11-11-1911. Soldado de Segunda Clase. Recibió Certificado de buena conducta. Reconocido apto para el servicio por el Cónsul de Francia en san Francisco el 21-12-1914. Destinado el Regimiento N°144 de Infantería. Llegó el 28-01-1921. Enviado a su hogar el 04-09-1921. El 24-01-1914 residente en San Francisco (California); el 16-02-1914 en Los Angeles (California); el 14-12-1923 en Mouguerre[18].

Radicado en Chile en 1909. Empleado donde Lafon Hnos, calle Independencia.

■ GAILLARD

Etimología: Apellido francés y gascón que significa "Gallardo"[19].

I. *Jacques Gaillard*, c.c. Catherine Lacruz; padres de:

II. *Laurent Gaillard Lacruz*, n.20-11-1813 Bayonne[20]. Residente en Chillán. Casado padre de 1 hija.

Sin filiar:

1. Roberto Gaillard, nace 1866. En 1892 comerciante en Chillán. Casado con Soledad Quezada. Padres de:

a) Eriberta Gaillard Quezada, nace 11-07-1892 en calle 5 de abril, Chillán[21].

b) Armando Gaillard Quezada, nace 18-07-1894 en calle Yerbas Buenas, Chillán[22].

***

1. Marie Louise Gaillard, nace 1908, fallece 1997 Castelmaurou[23].

■ GALÇAGORRY (GALÇADET)

Etimología: ¿?

I. *François Galzagorry*, agricultor, c.c. Marie Therese Echeverria, domiciliados en Arrossa. Padres de:

II.A *Michel Joseph Galzagorry*, nace 12-05-1803 Echalar en Navarra, España, agricultor en Sare. Casó 05-11-1837 Espelette[24] con Dominique Hiribarren, nace 18-08-1809 Sare, hija de Pierre Hiribarren y Marie Durruty. En 1868 domiciliados en St Pée. Padres de:

III.A *Marie Galzagorry*, nace 1841 Sare. En 1868 domiciliada en Saint Pé. Casó 24-11-1868 Ainhoa[25] con Bernard Soubelet, nace 1818 Ainhoa, hijo de Pierre Soubelet, fallecido antes de 1868 Ainhoa y Marie Munduteguy, nace 1788, domiciliada en Ainhoa.

III.B *Baptiste Galzagorry o Galçadet*, nace 20-03-1843 en la casa *Ospitalea* de Sare[26]. En 1872 con domicilio en St Pée. En 1879 jornalero. En 1882 albañil domiciliado en Ainhoa. Casó 18-01-1870 Cambo (15-01-1870 St Pée)[27] con Marie Elgart, nace 24-07-1849 en la casa *Bourret* de Saint Etienne de Baïgorry[28], hija de Guillaume Elgart, nace 1799 y Marie Etchebers, nace 1808, labradores. En 1902 residentes en Itxassou. Padres de:

1. *Jean Galzagorry Elgart*, nace por 1872. Fallece 17-02-1874 en la casa *Fagalduborda* de Cambo[29].

2. *Dominica Galçadet Elgart*, n.28-01-1873 en la casa *Landaburua* de Ainhoa[30].

3. *Marianne Galçadet Elgart*, n.10-02-1875 en la casa *Menta* de Ainhoa[31].

4. *Balbine Galçadet Elgart*, n.30-03-1877 en la casa *Menta* de Ainhoa[32].

5. *Bernard Galçadet Elgart*, n.16-04-1879 en la casa *Arbona* de Ainhoa. Casó 26-02-1906 Cambo con Catherine Doyhenart[33].

[18] Numéro matricule N°1412. Classe de mobilisation 1910.
[19] Morlet, op.cit.
[20] Consulado.
[21] Insc. N°237, 1892 Chillán.
[22] Insc. N°357, 1894 Chillán.
[23] www.geneafrance.com
[24] Insc. N°36, 1843 Mouguerre. AD64 1754-1877 Pág. 588/1400.
[25] Insc. N°1, 1868 Ainhoa. AD64 1863-1872 Pág. 18/30.
[26] Insc. N°14, 1843 Sare. AD64 1843-1852 Pág. 4/120.
[27] GHFPBAM. Insc. N°1, 1870 Cambo. AD64 1774-1873 Pág. 904/1263.
[28] Insc. N°38, 1849 Saint Etienne de Baigorry. AD64 1843-1852 Pág. 82/134.
[29] Insc. N°10, 1874 Cambo. AD64 1853-1892 Pág. 522/864.
[30] Insc. N°3, 1873 Ainhoa. AD64 1873-1882 Pág. 1/41.
[31] Insc. N°4, 1875 Ainhoa. AD64 1873-1882 Pág. 6/41.
[32] Insc. N°10, 1877 Ainhoa. AD64 1873-1882 Pág. 16/41.

6. *Laurent Galçadet Elgart*, (sigue en IV.A)

7. *Gracieuse Galçadet Elgart*, n.21-12-1887 en la casa *Cascoinaenea* de Ainhoa[34], fallece a la edad de 88 años el 14-07-1976 Temuco[35]. Casó con François Amestoy Saint Martin, (ver Amestoy). Se embarcó el 05 de enero de 1908 en el puerto de La Pallice-Rochelle a bordo del barco Oravia de la PSNCo con destino a Talcahuano. Sin profesión, residente en Itxassou[36].Vino a Chile a visitar a su hermano y conoció a François Amestoy con quien se casó.

IV.A. *Laurent Galçadet Elgart*, n.24-01-1882 en la casa *Arbona* de Ainhoa[37].

En 1902 era agricultor en Itxassou. Llamado al servicio militar en el Regimiento N°6 de Infantería. Remiso el 01-06-1904. Se reintegró al Cuerpo el 26-10-1914 en el Regimiento N°49 de Infantería. Pasó al Regimiento N°144 el 31-01-1915. Pasó al Regimiento N°174 de Infantería el 25-03-1915. Fallecido el 07-03-1916. Sepultado en el cementerio de D Moulin Preges cerca de Ville Sevant Chaumont. Combatió contra Alemania del 02-11-1914 al 07-03-1916[38].

Vino a Chile junto a Jean Baptiste Etchegaray y otros amigos donde "Camino & Lacoste". Soltero. Dejó una hija natural radicada en Bélgica.

1. Nelly Catalina Galzadet Carrasco, nace 08-05-1914 Valdivia (hija de Lorenzo Galzadet)[39]. Casó 05-12-1945 Santiago[40] con Romulo Sergio Poblete Garcés, nace 18-11-1918. Residente en Valdivia.

a) Mónica Poblete Galzadet, nace 04-01-1948 Santiago[41]. Casó 11-04-1974 Santiago[42] con Rafael Enrique Cantillana Sánchez, nace 26-03-1950. Reside en Trooz, Bélgica.

b) Moisés Poblete Galzadet, nace 17-01-1951 Santiago[43], fallece 06-10-2015 Viña del Mar[44]. Casó con Luisa Gislaine Dufourcq Araya, (ver Dufourcq). Casó 26-11-2008 Quilpué[45] con María Angélica Barreto Ovalle, nace 13-03-1947. Padres de:

b1) Francisco Javier Poblete Dufourcq, nace 09-01-1981 Chile Chico[46]. Casó 25-02-2012 Coquimbo[47] con Marna Betsabé Alvarado Alvarado, nace 21-06-1981.

b2) Sergio Armando Poblete Dufourcq, nace 19-05-1977 Puerto Octay[48]. Casó 09-10-2008 (divorcio 05-07-2017) Santiago[49] con Claudia Carolina Pezoa Libuy, nace 09-11-1980.

II.B. *François Antoine Galçagorry o Galçadet*, nace 1815 en Etchalar (España), albañil, domiciliado en Mouguerre, fallece antes de 1880, c.c. Marie o Marianne Issuribehere, nace 1819, agricultora, fallece 01-07-1863 Bayonne. Padres de:

1. *Engrace Galçagorry*, nace 14-03-1842 en la casa *Mendy* de Mouguerre. Hija de Antoine Galçagorry y Marie Issuribehere[50].

2. *Marie Galçagorry*, nace 16-11-1843 en la casa *Salaberry* de Mouguerre. Hija de Antoine Galçagorry y Marie Issuribehere[51]. Costurera, domiciliada en la casa Langlois en el el barrio Lachepaillet de Bayonne. Casó 02-03-1868 Bayonne[52] con Jean Ducarme, nace 30-04-1840 Labenne (Landes), hija de Jean Ducarme, carpintero y Catherine Dicharry, domiciliados en Bordeaux (Gironde).

3. *Jean Galçabé o Galzagorry*, nace 20-07-1851 en la casa *Couchy* de Saint Pierre d´Irube[53].

4. *Jean Baptiste Galçadet*, nace 12-11-1860 Bayonne. Hijo de Antoine Galçadet y Marianne Issuribehere[54].

En 1880 era estufista en Bayonne. Llamado al servicio militar en los Servicios Auxiliares [55].

[33] Insc. N°7, 1879 Ainhoa. AD64 1873-1882 Pág. 24/41.
[34] Insc. N°22, 1887 Ainhoa. AD64 1883-1893 Pág. 28/56.
[35] Insc. N°487, 1976 Temuco.
[36] AD17, Lista embarque 5M2/3.
[37] Numéro matricule N°1220. Classe de mobilisation 1914. Insc. N°2, 1882 Ainhoa. AD64 1873-1882 Pág. 37/41.
[38] Numéro matricule N°1220. Classe de mobilisation 1914.
[39] Insc. N°722, 1938 Valdivia.
[40] Insc. N°837, 1974 Providencia.
[41] Insc. N°450, 1948 San Isidro.
[42] Insc. N°372, 1974 Las Condes.
[43] Insc. N°278, 1951 San Isidro.
[44] Insc. N°2.156, 2015 Viña del Mar.
[45] Insc. N°525, 2008 Quilpué.
[46] Insc. N°3, 1981 Chile Chico.
[47] Insc. N°165, 2012 Coquimbo.
[48] Insc. N°152, 1977 Puerto Octay.
[49] Insc. N°20, 2008 Peñalolén.
[50] Insc. N°6, 1841 Mouguerre. AD64 1754-1877 Pág. 577/1400.
[51] Insc. N°36, 1843 Mouguerre. AD64 1754-1877 Pág. 588/1400.
[52] Insc. N°37, 1868 Bayonne. AD64 1866-1875 Pág. 187/857.
[53] Insc. N°16, 1851 Saint-Pierre-DÍrube. AD64 1843-1852 Pág. 60/72.
[54] Numéro matricule N°2148. Classe de mobilisation 1880.

■ GAME

Etimología: Nombre de persona de origen germánico: *Gamo*[56].

I. *Michel Gamé*, fallece 12-10-1837 en Urdax, Navarra, España, c.c. Larronde, propietaria de la casa *Arqui-Exhurier* de la comuna de Ustaritz. Padres de :

II. *Pierre Gamé*, nace por 1813, fallece en Ossés, agente de aduanas. Casó 23-11-1842 Bidarray[57] con Jeanne Borthagaray, nace por 1813, domiciliada en el barrio Arrossa de Ossés, hija de Jean Borthagaray y Marie Ansala, dueños de la casa Erramonenia de la comuna de Ossés. Padres de :

III.A *(Dominiche) o Dominique Gamé Borthagaray*, nacido 11-04-1848 en Bidarray. Sub-agente de aduana, domiciliado en Saint-Jean-Pied-de-Port. Casó 13-04-1875 Arnéguy[58] con Jeanne Idiart, nace 07-03-1851 Arnéguy, hija de Pierre Idiart, nace por 1814, fabricante de telas, domiciliado en Arnéguy y Catherine Barnetche, fallecida 28-01-1853 Arnéguy Domiciliados en la casa *Calonya* de Louhossoa. Con descendencia:

IV.A. Anna Game, nace 1876 en Saint-Jean-Pied-de-Port[59].
IV.B. Marie Game, nace 1877 en Saint-Jean-Pied-de-Port[60].

IV.C. *Jean Gamé Idiart*, n.09-01-1881 en la casa *Calonya* de Louhossoa[61].

En 1901 era comerciante de telas en América. Llamado al servicio militar en el Regimiento de Infantería de Bayonne. Fue autorizado a esperar en su hogar la decisión respecto a una solicitud de prórroga de estadía fuera de Franciade dos meses. Pasó a la Reserva el 01-10-1905. Llamado con la Movilización General del 13-11-1914. Remiso el 13-11-1914. Reformado por "*fracture de la jambe gauche et tachycardie*" por el Cónsul de Francia en Valparaíso del 27-10-1915. Borrado de la lista de remisos habiendo cumplido 53 años (prescripción), por el artículo 90 de la "*Loi de Recrutement*". El 07-06-1909 residente en Osses; el 02-08-1909 en Osses por 3 meses; el 16-12-1909 en Osorno, donde Arhex (Chile)[62].

Trabajó en la casa comercial "J.B. Etcheverry" en Osorno. Se estableció con una curtiembre en Osorno. Casó 20-10-1909 Les Aldudes con Marie Bernardine Bergouignan Ithurralde, (ver Bergouignan); padres de:

Matrimonio Gamé Bergouignan - 1920

1. Ana Gamé Bergouignan, nace 1909, fallece 1910 Riachuelo[63].

2. Juan Gamé Bergouignan, fallece 1911 Riachuelo[64].

3. María Yvonne Gamé Bergouignan, fallece 1920 Riachuelo[65].

4. (Juan) Martín Domingo Gamé Bergouignan, nace 30-05-1916 Osorno[66], fallece 17-03-2014 Colina[67]. Casó 20-12-1952 Coronel con María Serenísima Mocoçain Gallardo, (ver Mocoçain). Residen en Casablanca. Hijos:

a) Juan Enrique Gamé Mococain, nace 21-11-1960 Osorno[68]. Ingeniero. Socio del Stade Français. Casó

[55] Numéro matricule N°2148. Classe de mobilisation 1880.
[56] Morlet, op. cit.
[57] GHFPBAM. Insc. N°4, 1850 Ossés.
[58] GHFPBAM. Insc. N°2, 1875 Arnéguy.
[59] GHFPBAM.
[60] GHFPBAM.
[61] GHFPBAM. Referencia acta 725
[62] Numéro matricule N°1354. Classe de mobilisation 1901.
[63] Insc. Nº245, 1910 Riachuelo.
[64] Insc. Nº344, 1911 Riachuelo.
[65] Insc. Nº347, 1920 Riachuelo.
[66] Insc. Nº473, 1916 Osorno.
[67] Insc. Nº46, 2014 Colina.
[68] Insc. Nº127, 1962 Osorno.

08-05-1993 Casablanca[69] con Virginia Leonor Figueroa Agurto, nace 20-04-1963. Hijos:
a1) Victoria Ignacia Gamé Figueroa, nace 27-11-1993 Santiago[70].
a2) Consuelo Gamé Figueroa, nace 21-12-1994 Santiago[71].
a3) Juan Enrique Gamé Figueroa, nace 19-08-1996 Santiago[72].
b) Maité Mayi Gamé Bergouignan, nace 21-11-1961 Osorno[73]. Casó 21-03-1992 Casablanca[74] con Rolando Fuentes Riquelme, nace 22-11-1947. Hijos:
b1) Catalina Begoña Fuentes Gamé, nace 09-02-1993 Viña del Mar[75].
b2) Amaya Maite Fuentes Gamé, nace 15-06-1994 Viña del Mar[76].
b3) Juan Ignacio Valentin Fuentes Gamé, nace 05-07-1995 Viña del Mar[77].
b4) Maritchu Arantzazu Fuentes Gamé, nace 05-01-1998 Viña del Mar[78].

5. (Enrique) Arnoldo Gamé Bergouignan, nace 26-03-1922 Osorno, fallece 07-05-1994 Valdivia[79], sep. La Unión. Casó con Vidalita Carvajal Carvajal, n.28-12-1919 La Unión, fallece 12-09-1984 La Unión, sep. La Unión. Casada en primeras nupcias con Edouard Barnetche. Residen en La Unión.

Enrique Gamé Bergouignan

[69] Insc. Nº49, 1993 Casablanca.
[70] Insc. Nº22, 1992 Casablanca.
[71] Insc. Nº657, 1995 Las Condes.
[72] Insc. Nº5.135, 1996 Vitacura.
[73] Insc. Nº128, 1962 Osorno.
[74] Insc. Nº8.423, 1993 Las Condes.
[75] Insc. Nº550, 1993 Viña del Mar.
[76] Insc. Nº1.533, 1994 Viña del Mar.
[77] Insc. Nº1.813, 1995 Viña del Mar.
[78] Insc. Nº56, 1998 Viña del Mar.
[79] Insc. Nº208, 1994 Valdivia.

6. (Pedro) Jorge Gamé Bergouignan, n.05-09-1925 Osorno[80], fallece 28-01-2011 Santiago[81]. Agricultor en Osorno, con actividad de cría de ganado bovino en Osorno. Casó 07-04-1956 Loncoche[82] con Odette Darritchon Darritchon, (ver Darritchon). Hijos:

Matrimonio Pedro Gamé y Odette Darritchon - 1956

a) Pedro Eduardo Gamé Darritchon, nace 11-06-1957 Viña del Mar[83]. Ingeniero. Casó 04-05-1981 Valdivia[84] con Manon Mariane Francisca Hardessen Castello, nace 03-12-1958. Hijo:
a1) Francisco Javier Gamé Hardessen, nace 22-03-1988 Santiago[85].

b) Andrés Patricio Gamé Darritchon, nace 04-05-1960 Osorno[86]. Ingeniero de ejecución mecánico. Casó 16-05-1998 Santiago[87] con Claudia Catarina Binelli Maino, nace 08-07-1962.

7. Ana María (Odette) Gamé Bergouignan, n.01-12-1927 Osorno. Con actividad de jubilado en el fundo Orozco de Casablanca. Casó 24-04-1958 Osorno[88] con Juan Francisco Marín Zuñiga, natural de Valparaíso, hijo de Juan Francisco y Gregoria, agricultor en Casablanca. Padres de:

[80] Insc. Nº170, 1971 Osorno.
[81] Insc. Nº260, 2011 Providencia.
[82] Insc. Nº42, 1956 Loncoche.
[83] Insc. Nº256, 1971 Viña del Mar.
[84] Insc. Nº332, 1981 Valdivia.
[85] Insc. Nº1.888, 1988 Providencia.
[86] Insc. Nº2.082, 1960 Osorno.
[87] Insc. Nº754, 1998 Maipú.
[88] Insc. Nº107, 1958 Iglesia Osorno.

a) Pedro Jorge Francisco Marín Gamé, nace 10-02-1949 Casablanca[89]. Ingeniero en minas. Casó 12-03-1985 Santiago[90] con Irene Montserrat Ituarte Pérez, nace 09-06-1960. Padres de:
a1) Francisco Marín Ituarte, nace 28-08-1986 Santiago[91]. Soltero.
a2) Monserrat Marín Ituarte, nace 11-12-1999 Santiago[92].

b) Juan Enrique Marín Gamé, nace 04-08-1950 Casablanca[93]. Casó 10-01-1977 Viña del Mar[94] con María Soledad Silva Lahidalga, nace 15-03-1952. Padres de:
b1) Juan Enrique Marín Silva, nace 27-01-1978 Viña del Mar[95]. Casó 04-12-2004 Casablanca[96] con María Alejandra Mora Jarufe, nace 07-02-1977.
b2) Carolina Marín Silva, nace 25-04-1981 Viña del Mar[97]. Casó 08-11-2014 Casablanca[98] con Eliseo Ismael Jara Valencia, nace 29-10-1976.

c) María Consuelo Marín Gamé, nace 06-04-1952 Valparaíso[99]. Enóloga. Soltera.

d) Patricio Alberto Marín Gamé, nace 18-12-1953 Valparaíso[100]. Agricultor. Casó 24-09-1988 Casablanca[101] con Anita Silvia Moreno Peña, nace 04-06-1959.

e) María Odette Marín Gamé, nace 14-08-1955 Valparaíso[102]. Casó 05-12-1975 (nulidad 25-04-1983) Casablanca[103] con René Patricio Marín Ratinoff, nace 24-05-1951. Reside en Casablanca. Hijos:
e1) Soledad
e2) Manuel

f) María Paz Marín Gamé, nace 13-01-1965 Viña del Mar[104]. Casó 10-10-1992 Santiago[105] con Pablo Francesco Binelli Maino, nace 19-02-1965. Padres de 2 hijos.

g) María Isabel Marín Gamé, nace 13-01-1965 Viña del Mar[106]. Casó 12-08-1988 Casablanca[107] con Pedro Fernando Huidobro Meel, nace 07-05-1961. Padres de 4 hijos.

h) Gonzalo José Marín Gamé, nace 11-12-1957 Valparaíso[108]. Biólogo investigador. Casó con Jimena Rojas, padres de: Felipe y Josefina.

i) María Carmen Marín Gamé, nace 20-05-1960 Viña del Mar[109]. Casó 14-01-1984 Casablanca[110] con Jorge Alberto Huidobro Medel, nace 28-02-1957. Padres de 5 hijos.

Amachi Marie Bergouignan –Juan, Enrique, Odette y Pedro Gamé - 1929

IV.D. *Jean Pierre (Charles) Gamé Idiart*, nace 08-12-1883 Bidarray[111], fallece 1962 Río Negro[112]. Casó 06-10-1940 Río Negro[113] con Clarisa García Paredes, nace 07-08-1902 Quilacahuín, hija de Gumercindo y Rufina. Test : Honorio Patau Larre, francés, domiciliado en Riachuelo y Luis Laborde Etcheberry, francés, domiciliado en Río Negro.

En 1903 era residente en Osorno (Chile). Eximido del servicio militar en 1903. Llamado con la Movilización General del 01-08-1914 en el

[89] Insc. Nº107, 1949 Casablanca.
[90] Insc. Nº244, 1985 Providencia.
[91] Insc. Nº5.743, 1953 Las Condes.
[92] Insc. Nº6.840, 1999 Vitacura.
[93] Insc. Nº36, 1951 Casablanca.
[94] Insc. Nº36, 1977 Viña del Mar.
[95] Insc. Nº138, 1978 Viña del Mar.
[96] Insc. Nº76, 2004 Casablanca.
[97] Insc. Nº592, 1981 Viña del Mar.
[98] Insc. Nº141, 2014 Casablanca.
[99] Insc. Nº22, 1953 El Puerto.
[100] Insc. Nº1.769, 1954 El Puerto.
[101] Insc. N°108, 1988 Casablanca.
[102] Insc. Nº2.012, 1955 El Puerto.
[103] Insc. N°125, 1975 Casablanca.
[104] Insc. N°480, 1965 Viña del Mar.
[105] Insc. N°1.696, 1992 Maipú.
[106] Insc. N°481, 1965 Viña del Mar.
[107] Insc. N°89, 1988 Casablanca.
[108] Insc. Nº482, 1958 El Puerto.
[109] Insc. Nº268, 1961 Viña del Mar.
[110] Insc. Nº3, 1984 Casablanca.
[111] Numéro matricule N°1603. Classe de mobilisation 1903.
[112] Insc. Nº82, 1962 Río Negro. Insc. Nº170, 1962 Riachuelo.
[113] Insc. Nº35, 1940 Río Negro.

Regimiento de Infantería de Bayonne. Remiso el 14-03-1915. El 05-12-1929 residente en Osorno[114].

Llegó a Chile en el año 1900, procedente de Louhossoa en Labourd. Trabajó en la casa comercial de "J.B. Etcheverry" en Osorno. Se dedicó al comercio y el año 1930 fundó en Osorno una bodega dedicada a la compra y venta y frutos del país. Hijos :

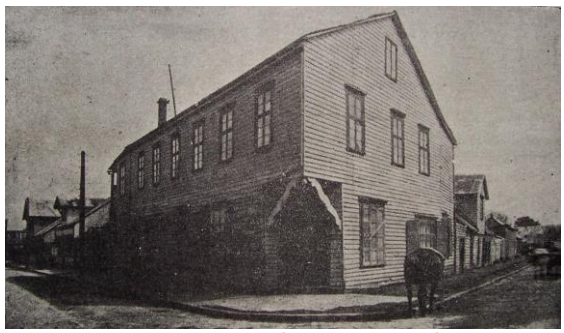

Bodega de Frutos del País de Juan Gamé - Osorno

1. Gastón Víctor Gamé García, nace 05-08-1922 Riachuelo[115], fallece 16-02-2001 Los Lagos[116]. Egresado de la Facultad de Ingeniería Química industrial en 1947 Universidad Católica de Chile. Fallece 02-2002, sep. Cementerio Católico Osorno. Casó 13-02-1953 Los Lagos[117] con Sara Raquel Ulloa Herrera, nace 03-06-1923. Hijos:

a) Jean Pierre Gamé Ulloa, nace 25-11-1953 Valdivia[118]. Residen en Osorno. Casó 16-07-1982 Temuco[119] con Carmen Gladys Pineda Bernal, nace 31-10-1955. Hijo:
a1) Jean Paul Gamé Pineda, nace 01-05-1986 Paillaco[120]. Soltero.

b) Elena Raquel Jacqueline Gamé Ulloa, nace 18-08-1955 Santiago[121]. Casó 19-04-1978 Miraflores, Lima, Perú[122] con Leopoldo Reategui Montalván, nace 23-08-1950. Hijos:

b1) Claudia Raquel Reategui Gamé, nace 14-06-1978 Lima, Perú[123]. Casó 25-01-2018 Valdivia[124] con Javier Eduardo Carrasco Mateluna, nace 29-08-1978.
b2) Leopoldo Francisco Reategui Gamé, nace 16-06-1980 Lima, Perú[125]. Soltero.
b3) Daniela Jacqueline Reategui Gamé, nace 26-06-1985 Lima, Perú[126]. Soltera.

2. Carlos Raúl Gamé García, nace 14-07-1924 Riachuelo[127]. Reside en el Fundo San Luis, en Osorno. Casó 22-11-1952 Osorno[128] con Luidina Gómez Miralles, nace 20-10-1930. Hijos:

a) Raúl Marcelo Gamé Gómez, nace 13-04-1954 Osorno[129]. Reside en Santiago. Casó 30-06-1979 Riachuelo[130] con Elisabeth Irmeli Marta Hubach Krückel, nace 26-07-1954. Hijos:
a1) Daniela Constanza Gamé Hubach, nace 11-12-1980 Valdivia[131]. Casó 30-01-2015 Santiago[132] con Andrés Felipe Angel Angel, nace 08-08-1978.
a2) Anne Marie Denisse Gamé Hubach, nace 20-10-1983 Osorno[133]. Casó 14-12-2019 Coquimbo[134] con Eduardo Alejandro Rozas Muñoz, nace 26-03-1980.
a3) Philippe Antoine Gamé Hubach, nace 26-06-1986 Santiago[135]. Soltero.

b) Anne Marie Vivianne Gamé Gómez, nace 09-10-1955 Osorno[136]. Reside en Viña del Mar. Casó 05-11-1980 Viña del Mar[137] con José Javier Martínez Toyos, nace 28-03-1952. Padres de:
b1) Josefina Pilar Martínez Gamé, nace 10-10-1982 Viña del Mar[138]. Casó 16-05-2015 Viña del Mar[139] con Francisco Javier O´Ryan Vidal, nace 14-01-1983.
b2) Diego Andrés Martínez Gamé, nace 28-04-1985 Viña del Mar[140]. Casó 10-09-2016 Concón[141] con Vivianne Nicole Rojas Terraza, nace 02-07-1984.
b3) María Paz Martínez Gamé, nace 04-09-1989 Viña del Mar[142]. Soltera.

[114] Numéro matricule N°1603. Classe de mobilisation 1903.
[115] Insc. Nº225, 1922 Riachuelo.
[116] Insc. Nº17, 2001 Los Lagos.
[117] Insc. Nº9, 1953 Los Lagos.
[118] Insc. Nº1.942, 1954 Valdivia.
[119] Insc. Nº730, 1982 Temuco.
[120] Insc. Nº200, 1986 Paillaco.
[121] Insc. Nº4.774, 1955 Independencia.
[122] Insc. Nº296, 1984 Recoleta.
[123] Insc. Nº407, 1989 Recoleta.
[124] Insc. Nº64, 2018 Valdivia.
[125] Insc. Nº1.089, 1984 Recoleta.
[126] Insc. Nº409, 1989 Recoleta.
[127] Insc. Nº173, 1924 Riachuelo. Insc. N°151, 1951 Riachuelo.
[128] Insc. Nº509, 1952 Osorno.
[129] Insc. Nº1.499, 1954 Osorno.
[130] Insc. Nº15, 1979 Riachuelo.
[131] Insc. Nº254, 1981 Valdivia.
[132] Insc. Nº105, 2015 Vitacura.
[133] Insc. Nº1.209, 1983 Osorno.
[134] Insc. Nº522, 2019 Coquimbo.
[135] Insc. Nº4.349, 1986 Las Condes.
[136] Insc. Nº3.027, 1955 Osorno.
[137] Insc. Nº312, 1980 Viña del Mar.
[138] Insc. Nº3.430, 1982 Viña del Mar.
[139] Insc. Nº454, 2015 Viña del Mar.
[140] Insc. Nº1.714, 1985 Viña del Mar.
[141] Insc. Nº218, 2016 Concón.
[142] Insc. Nº2.708, 1989 Viña del Mar.

3. Marta Elena Gamé García, nace 11-08-1925 Riachuelo[143], fallece 29-11-2015 Santiago[144]. Químico Farmaceútico. Casó 08-09-1951 Río Negro[145] con Víctor Segundo Carvajal Orrego, nace 26-02-1923, químico farmacéutico y profesor universitario en la Universidad de Concepción[146]. Hijos:

a) Maritza Ivonne Carvajal Gamé, nace 28-05-1952 Concepción[147]. Médico, neurólogo infantil. Con residencia en Santiago. Casó 20-02-1976 Concepción[148] con Carlos Guillermo Eduardo Altamirano Cabello, nace 04-11-1950. Padres de:
a1) Pablo Andrés Altamirano Carvajal, nace 14-08-1979 Pitrufquén[149]. Casó 05-05-2012 Santiago[150] con Camila Paz González Soto, nace 02-10-1984.
a2) Natalia Soledad Altamirano Carvajal, nace 16-07-1981 Pitrufquén[151]. Casó 14-07-2007 (divorcio 04-08-2017) Santiago[152] con Miguel Angel Mario Garay Gracia, nace 27-09-1974.

b) Víctor Danilo Carvajal Gamé, nace 18-03-1954 Concepción[153]. Químico farmacéutico. Con residencia en Puerto Montt. Casó con Gabriela Zaida Alejandrina Medina Medina. Casó 11-02-2011 Santiago[154] con María Ximena Mánquez Hatta, nace 27-05-1959. Padre de dos hijos:
b1) Liz Elena Macarena Carvajal Medina, nace 04-02-1982 Los Angeles[155]. Casó 23-02-2008 Melipilla[156] con Sebastián Nicolás Finger Caraciolli, nace 27-09-1977.
b2) Danilo Ignacio Carvajal Riquelme.

c) Patricia Isabel Carvajal Gamé, nace 20-07-1955 Concepción[157]. Secretaria. Madre de dos hijos:
c1) Cristián Gonzalo Carvajal Carvajal, nace 17-09-1988 Concepción[158]. Soltero.
c2) Elena Angela Olivia Carvajal Carvajal.

d) Pedro Alejandro Carvajal Gamé, nace 27-04-1957 Concepción[159]. Ingeniero analista químico. Con residencia en Iquique. Casó 23-01-1981 Concepción[160] con María Soledad del Pilar Villalobos Chávez, nace 19-04-1957. Padre de:
d1) Claudia Alejandra Soledad Carvajal Villalobos, nace 17-09-1982 Talcahuano[161]. Soltera
d2) Pamela Andrea del Pilar Carvajal Villalobos, nace 29-09-1983 Talcahuano[162]. Soltera.

e) Roxana Beatriz Carvajal Gamé, nace 25-10-1963 Concepción[163]. Ingeniero civil informático. Casó 09-08-1990 Concepción[164] con Sandro Denis Mora Bustos, nace 21-11-1965. Madre de:
e1) Daniel Esteban Mora Carvajal, nace 22-05-1991 Concepción[165].
e2) Paula Carolina Mora Carvajal, nace 27-04-1994 Concepción[166].

f) Ricardo Alberto Carvajal Gamé, nace 24-05-1969 Concepción[167], ingeniero industrial. Casó 03-11-1989 Temuco[168] con Patricia Mercedes Peña Cuevas, nace 10-11-1969. Padre de:
f1) Matías Andrés Carvajal Peña, nace 18-04-1990 Lautaro[169].
f2) Eduardo Carvajal Peña, nace 19-03-1992 Temuco[170].
f3) Rocío Pilar Carvajal Peña, nace 24-01-1997 Lautaro[171].

4. Clara (Inés) Gamé García, nace 08-12-1927 Riachuelo[172]. Cirujano dentista, dedicó su vida a la docencia en química en la Universidad de Concepción. Casó 05-09-1953 Río Negro[173] con Germán Acuña Rubilar, nace 14-08-1921, químico farmacéutico, Profesor Emérito de la Universidad de Concepción. Hijos:

a) Germán Carlos Acuña Gamé, nace 13-07-1959 Concepción[174]. Médico cirujano, anestesiólogo, docente de la Universidad de Concepción, Concejal

[143] Insc. Nº279, 1925 Riachuelo.
[144] Insc. Nº683, 2015 La Reina.
[145] Insc. Nº44, 1951 Río Negro.
[146] Antecedentes proporcionados por la Sra. Maritza Ivonne Carvajal Gamé.
[147] Insc. Nº2.205, 1952 Concepción.
[148] Insc. Nº165, 1976 Concepción.
[149] Insc. Nº246, 1979 Pitrufquén.
[150] Insc. Nº215, 2012 La Reina.
[151] Insc. Nº281, 1981 Pitrufquén.
[152] Insc. Nº378, 2007 Providencia,
[153] Insc. Nº1.528, 1954 Concepción.
[154] Insc. Nº109, 2011 Santiago.
[155] Insc. Nº344, 1982 Los Angeles.
[156] Insc. Nº88, 2008 Melipilla.
[157] Insc. Nº4.032, 1955 Concepción.
[158] Insc. Nº5.089, 1988 Concepción.
[159] Insc. Nº3.586, 1957 Concepción.
[160] Insc. Nº124, 1981 Concepción.
[161] Insc. Nº46, 1982 Talcahuano.
[162] Insc. Nº476, 1983 Talcahuano.
[163] Insc. Nº2.272, 1963 Concepción.
[164] Insc. Nº1.239, 1990 Concepción.
[165] Insc. Nº1.953, 1991 Concepción.
[166] Insc. Nº1.810, 1994 Concepción.
[167] Insc. Nº1.279, 1969 Concepción.
[168] Insc. Nº1.462, 1989 Temuco.
[169] Insc. Nº220, 1990 Lautaro.
[170] Insc. Nº1.296, 1992 Temuco.
[171] Insc. Nº78, 1997 Lautaro.
[172] Insc. Nº26, 1928 Riachuelo.
[173] Insc. Nº45, 1953 Río Negro.
[174] Insc. Nº2.343, 1959 Concepción.

por la Comuna de Concepción (2000-2004). Casado 25-01-1983 Concepción[175] con María Luisa Consuelo Medina Villanueva, nace 04-07-1960, médico. Hijos:
a1) Tomás Andrés Acuña Medina, nace 20-07-1984 Concepción[176]. Casó 07-04-2018 Villarrica[177] con Camila Angélica Acuña Arellano, nace 27-12-1986.
a2) Manuel Esteban Acuña Medina, nace 11-12-1985 Santiago[178]. Soltero.
a3) Simón Felipe Acuña Medina, nace 27-05-1987 Concepción[179]. Casó 28-02-2017 Concepción[180] con Teresita de los Andes Melo Gaymer, nace 04-10-1986.
a4) José Miguel Acuña Medina, nace 07-09-1988 Concepción[181]. Soltero.
a5) Juan Diego Acuña Medina, nace 11-01-1995 Concepción[182].

b) María Inés Acuña Gamé, nace 20-02-1961 Concepción[183]. Casó 13-11-1981 Concepción[184] con Gonzalo Emilio Arias Salas, nace 04-12-1957.

5. María Teresa Gamé García, n.01-01-1931 Río Negro[185], residente en Concepción. Enfermera universitaria, docente en la U. de Concepción. Jubilado. Casada con Mario Hugo Merino de La Barra. Hijos:

a) Mario Germán Merino Gamé, nace 31-10-1958 Concepción[186]. Ingeniero comercial, docente U. de Chile. Casó 27-05-2000 (divorcio 24-07-2009) Talagante[187] con Keiko Patricia Kodama Meneses, nace 17-04-1967.

b) Claudio Enrique Merino Gamé, nace 24-08-1961 Concepción[188]. Constructor Civil. Casó 13-05-1985 Tomé[189] con Sandra Marisol Barba Winkler, nace 21-02-1964.

c) María Teresa Merino Gamé, nace 12-05-1963 Santiago[190]. Ingeniero comercial. Casó 11-08-2000 Santiago[191] con Juan Claudio López Valenzuela, nace 16-01-1955.

III.B. *Jean Gamé Borthagaray*, nace en 1850 en Bidarray, residente en el barrio Arrossa de Ossés, fallece 08-07-1907 Ossès. Casó 05-10-1880 Ossés[192] con Marie Durrels, nace por 1854 Saint-Martin de Ossés, labradora, residente en Saint-Martin, hija de Bernard Durrels y Jeanne Etcheverry, labradores, domiciliados en el barrio Saint-Martin de Ossés. Fueron testigos Dominique Game, agente de aduanas, de 33 años, hermano del esposo ; Salvat Borthagaray, dueño de hotel, tío del esposo, de 60 años; Salvat Daguerre, labrador, de 33 años, cuñado de la esposa y Leon Tambourin, instructor, de 49 años, el primero domiciliado en Louhossoa, el segundo en Cambo, y los dos últimos en Ossés. Padres de:

IV.A. *Anne Gamé Durrels*, nace 20-07-1881 en la casa *Harosteguy d´Eyharce* de Ossès[193], fallece 30-06-1965 Ustaritz. Casó con Pierre Castorene Delgue, (ver Castorene).

IV.B. *Dominique Gamé Durrels*, nace 30-11-1897 Ossés[194].

En 1916 era comerciante en Osorno. Llamado al servicio militar en el Regimiento N°7 de Infantería Colonial el 08-01-1916. Remiso el 23-06-1916. Borrado de la lista de remisos el 30-11-1950[195].

Compró un fundo en Paillaco y se casó con Dorama Ríos Ojeda. En 1931 se cita a Domingo Gamé como testigo de matrimonio de Juan Durrels en Río Bueno. Con descendencia.

1. María Julieta Gamé Ríos, nace 08-07-1940 Río Bueno[196]. Soltera.

[175] Insc. Nº115, 1983 Concepción.
[176] Insc. Nº2.329, 1984 Concepción.
[177] Insc. Nº136, 2018 Villarrica.
[178] Insc. Nº6.375, 1985 Las Condes.
[179] Insc. Nº2.347, 1987 Concepción.
[180] Insc. Nº97, 2017 Presidente Ríos.
[181] Insc. Nº4.437, 1988 Concepción.
[182] Insc. Nº215, 1995 Concepción.
[183] Insc. Nº799, 1961 Concepción.
[184] Insc. Nº135, 1981 Concepción.
[185] Insc. Nº28, 1933 Río Negro.
[186] Insc. Nº3.232, 1958 Concepción.
[187] Insc. Nº121, 2000 Talagante.
[188] Insc. Nº1.633, 1961 Concepción.
[189] Insc. Nº126, 1985 Tomé.
[190] Insc. Nº2.113, 1963 Portales.
[191] Insc. Nº811, 2000 Las Condes.
[192] GHFPBAM. Insc. N°4, 1880 Ossés.
[193] Insc. N°30, 1881 Ossès. AD64 an XI-1890 Pág. 1300/1433.
[194] Numéro matricule N°2301. Classe de mobilisation 1917.
[195] Numéro matricule N°2301. Classe de mobilisation 1917.
[196] Insc. N°553, 1943 Río Bueno.

■ GANDERATS

Etimología:
1) **gandera, gandara + tz:**
2) **gandera + tz**

1) lugar de tierra baja e inculta.
2) sitio de la vertiente pedregosa.

I. *Antoine Ganderats*, nace 1730, en 1796 residente en Osserain, cantón de Domezain.

A los 44 años, en 1774, se embarca en Bayonne con destino a la colonia francesa de Haití, en Artibonite, donde instala una productora de índigo, con 150 esclavos africanos, según el libro L´Eldorado des Aquitains (Jacques de Cauna, Atlántica, Biarritz, 1998.) Hoy existe un lugar llamado *Gandrac* en el lugar donde estuvo la llamada Habitation Gandérats, en "*Les Poids de France*", parroquia de Saint Gérome de la Petite-Riviere de Lester". Regresa a su país, el año 1789, al iniciarse la Revolución Francesa.

De la misma zona donde él nació fue Pierre Francois de Ganderats, sobre el cual se tiene el texto siguiente: **...** *L'attitude très grand siècle du lieutenant de la Garde du Roi, Pierre François de Ganderatz de Bussy, né à Vic-Bigorre, en 1717, et dont la poitrine est***...** y Jean Ganderats, tercer alcalde de Vic-en-Bigorre, desde el 27 de diciembre de 1736[197]. Con descendencia:

II. *Charlotte Dabos*, nace 24-07-1772 Moneix. En 1796 su padre Antoine Ganderats, declara que tuvo razones para no declararla como hija ilegítima, es su hija única, sin embargo la mantuvo y educó. En consecuencia la casó con Jean Ganderats[198].
En 1800 Antoine Ganderats declara que su hija Charlotte es hija de Jeanne (o Gracieuse) Junot, fallecida por 1789 y del difunto Pierre Dabat de la comuna de Abos[199].

En 1828 residente en Saint-Palais. Casada con Jean Ganderats, agricultor, propietario, rentista, fallece 18-04-1826 en Osserain. En 1802 residentes en Osserain.

Charlotte Ganderats tuvo a una hija llamada Joséphine según el libro de Cauna (página 348). Ambos aparecen como madre y hermana en la inscripción del matrimonio de François-Théodore Ganderats Ganderats el 15-04-1828 con Marie Arotcheche, que sigue:

1. *Josephine Ganderats*, (sigue en III.A).
2. *François-Théodore Ganderats Ganderats*, (sigue en III.B).

III.A. *Josephine Ganderats*, nace 1792, fallece 20-12-1848 Amendeuix-Oneix[200]. Casó con Paul Jean Pierre Larregoyen, nace 1786, rentista. En 1828 procurador del Rey. Domiciliado en la casa *Larregoyen* de Amendeuix-Oneix. Testigos: Michel Anguelu, 29 años, agricultor y Martin Page, 43 años, tejedor.

III.B. *François-Théodore Ganderats Ganderats*, nace 17/Vendimaire/XI (09-10-1802) Osserain[201]. Fallece 20-09-1887 Saint Palais. Fue joven Notario Real de Saint-Palais desde 1828 a 1830. Casó 15-04-1828 Saint-Palais[202] con Marie Arotcheche, nace 25-04-1806 Saint-Palais, hija de Baptiste Arotcheche, propietario, rentista, fallece 07-04-1806 en Saint-Palais y Marie Anne Esquer. Residentes en Saint-Palais. Testigo: Paul Jean Pierre Larregoyhen, 42 años, procurador del Rey, cuñado del esposo.
Fueron padres de:

1. *François-Dominique Léopold Ganderats*, (sigue en IV).
2. *Jean Baptiste Ganderats*, nace 17-09-1830 Saint-Palais[203].
3. *Paul Jean Pierre Armand*, nace 20-01-1832 Saint-Palais[204], muerto a los 17 meses de vida el 07-06-1833.

IV. *François-Dominique Léopold Ganderats*, n.28-01-1829 Saint Palais[205], fallece 01-05-1873 Saint Palais. En 1858 era abogado en Saint-Palais. Casó 12-07-1858 Bayonne[206] con Marie Gabrielle Eugénie Campion, nace 15-11-1833 Tarbes, fallece 11-05-1869 Saint-Palais, hija de Albert Louis Campion, Receptor principal de Contribuciones y de Marie Thérése Berabes, con domicilio en calle rue Visitation N°3, Bayonne.

Abogado. En 1862 eran residentes en la casa *Ganderats* de Saint Palais. Padres de:

[197] Antecedentes proporcionados por Luis Alberto Ganderats Peigneguy.
[198] Insc. 1792 Osserain. AD64 1789-1892 pág.12/1817.
[199] Insc. 1792 Osserain. AD64 1789-1892 pág.33/1817.
[200] GHFPBAM.
[201] Insc. año 1802 Osserain. AD64 1789-1892 Pág. 42/1818.
[202] GHFPBAM.
[203] Insc. año 1830 Saint-Palais. AD64 1823-1832 Pág. 51/66.
[204] Insc. año 1832 Saint-Palais. AD64 1823-1832 Pág. 60/66.
[205] Insc. año 1829 Saint-Palais. AD64 1823-1832 Pág. 43/66.
[206] Insc. N°101, 1858 Bayonne. AD64 1856-1865 pág.198 /877.

1. *Jean Baptiste Thérèse (dit François Théodore) Ganderats Campion*, (sigue en V.A).
2. *Louise Gabrielle Thérése Marie Ganderats*, (sigue en V.B).
3. *Léopold Louis Albert Ganderats*, (sigue en V.C)
4. *Gabrielle Henriette Marie Ganderats*, (sigue en V.D).

V.A *Jean Baptiste Thérèse (dit François Théodore) Ganderats Campion*, nace 12-05-1859 Saint-Palais[207]. Fallece 17-09-1896 La Unión[208], sep. Cementerio Parroquial de La Unión. Casó 30-07-1882 La Unión[209] con Hipolita (Clarisa) Díaz Díaz, natural de Puerto Montt, fallece antes 1904, hija del notario de La Unión Pedro José Díaz Alvarez y Margarita Díaz. Test. : Lisandro Orrego, Jorge Montt, Tomás Albarrán, Pedro 4º Duhalde y Zoila Díaz.

En 1879 era estudiante en Saint-Palais. Llamado al Servicio Militar en el Regimiento de Infantería de Bayonne, sección N°18 de enfermería. Eximido del servicio militar por ser hijo mayor de huérfanos. Pasó a la reserva el 01-07-1885. Remiso el 22-05-1887. Borrado de la lista de remisos el 11-04-1904[210].

Familia Ganderats Johnson, con Leopoldo Ganderats Díaz iniciando su segundo matrimonio y los cuatro hijos vivos del primero.

Llegó a Chile por 1870. Se le cita en 1893 como residente francés, comerciante y propietario del "Hôtel du Commerce" en Valdivia[211]. En 1894 comerciante en Valdivia. En 1895 Empleado Público en La Unión. Hijos:

Leopoldo Ganderats, en 1916.

1. Margarita Gabriela Ganderats Díaz, n. por 1884. Casó 29-02-1904 La Unión[212] con Horacio Díaz Sánchez, nacido por 1881 Valparaíso, fallece 14-07-1920 Santiago[213], hijo de Alejandro Díaz y Balbina Sánchez. En 1907 empleado Público en Valdivia. En 1911 Tesorero Fiscal en Buin. Padres de:

a) Graciela María Elena Diaz Ganderats, nace 22-09-1907 en calle de Puerto sin número, Valdivia[214].

b) María Lelias Diaz Ganderats, nace 06-03-1911 Buin[215].

2. Pedro Ganderats Díaz, n. por 1884 Río Bueno, empleado público, residente en Valdivia. En 1912 Empleado Público en Valdivia. Casado 11-08-1912 Valdivia[216] con Martina Luco Matthias, nacida por 1894, residente en Valdivia, hija de José Antonio Luco y Paulina Matthias. Hijos:

a) María Teresa Gabriela Ganderats Luco, nace 14-06-1913 en calle General Lagos N°1154, Valdivia[217]. Casada con Gustavo Hurtado Manríquez. Hijos:

a1) Gustavo Hernán Hurtado Ganderats, nace 19-02-1933 Santiago[218]. Casó 17-10-1959 Santiago[219] con Rosemarie Joan Gillmore Dewar, nace 09-09-1938.

[207] GHFPBAM.
[208] Insc. Nº285, 1896 La Unión.
[209] Insc. Nº18, 1882 Iglesia La Unión.
[210] Numéro matricule N°26. Classe de mobilisation 1879.
[211] Annuaire, 1893, op. cit.
[212] Insc. Nº42, 1904 Iglesia La Unión.
[213] Insc. Nº2.690, 1920 Recoleta.
[214] Insc. Nº812, 1907 Valdivia.
[215] Insc. Nº144, 1911 Buin.
[216] Insc. Nº152, 1912 Valdivia.
[217] Insc. Nº773, 1913 Valdivia.
[218] Insc. Nº1.251, 1933 Portales.
[219] Insc. Nº49, 1959 Moneda.

a2) Rolando Arturo Hurtado Ganderats, nace 06-11-1935 Molina[220]. Casó 27-02-1970 Molina[221] con Erna Mercedes Preisler Coats, nace 12-11-1945.

a3) Eleonora del Carmen Hurtado Ganderats, nace 01-02-1938 Molina[222]. Con residencia en Talca. Casó 28-06-1962 Molina[223] con Hugo Raúl Hilario Obrador Rousseau, nace 14-10-1932.

a4) Alma María Soledad Hurtado Ganderats, nace 10-10-1954 Molina[224]. Con residencia en Talca. Casó 02-07-1976 Molina[225] con René Alberto Ramírez Zuaznábar, nace 02-07-1954.

b) Teodoro Antonio Ganderats Luco. Casado con su prima Martina Luco Neumann. Padres de:

b1) Sonia Gabriela Alicia Ganderats Luco, nace 15-08-1942. Casó 20-04-1967 Olmué[226] con Eduardo Gregorio Covarrubias Pérez, nace 12-12-1941. Con residencia en Villa Alemana. Padres de:

b11) Rodrigo Covarrubias Ganderats, nace 19-01-1969 Valparaíso[227]. Con residencia en Punta Arenas. Casó 21-03-1994 Villa Alemana (divorcio 02-09-2019)[228] con Sandra Coral de Lourdes Lynch Garrido, nace 23-10-1970.

b2) María Eugenia Ganderts Luco, nace 08-06-1944 Molina[229]. Casó 15-09-1969 San Felipe[230] con Rolando Alberto Osorio Reynolds, nace 17-07-1941. Con residencia en Pucón. Padres de :

b21) Andrea Paola Osorio Ganderats, nace 04-05-1972 Santiago[231]. Con residencia en Santiago. Casó 30-10-2004 Temuco[232] con Pedro Enrique García Muñoz, nace 20-04-1970, Abogado Universidad de Concepción, Juez 22 Juzagado Civil Santiago.

b3) María Isabel Ganderats Luco, nace 25-03-1946 Molina[233]. Con residencia en Villa Alemana. Casó 14-07-1969 Olmué[234] con Jaime David Aravena Pino, nace 25-01-1943.

b4) María Cristina del Carmen Ganderats Luco, nace 02-06-1954 Talca[235]. Con residencia en Gorbea. Casó 12-06-1975 Limache[236] con Pedro Nolasco Krause Flores, nace 28-01-1949 Pucón[237], hijo de Pedro Pablo Krause Kachele y Melania del Carmen Flores Acuña.

b5) María Antonieta Ganderats Luco, nace 12-07-1955 Talca[238]. Con residencia en Pucón. Casó 24-05-1974 Olmué[239] con Eleodoro Edelberto Krause Luco, nace 17-08-1949 Pucón[240], hijo de Teófilo Roberto Krause Kachele y Lydia Luco Neumann. Padres de:
b51) Katherine Leslie Krause Ganderats, nace 29-05-1979 Pucón[241]. Casó 31-01-2003 Pucón[242] con Miguel Luis Guevara Carrasco, nace 20-04-1964.
b52) Evelyn Maureen Krause Ganderats, nace 27-02-1982 Pucón[243]. Con residencia en Temuco. Soltera.

b6) María Elena Ganderats Luco, nace 23-03-1961 Quillota[244]. Con residencia en Temuco. Casó 28-04-1982 (divorcio 16-02-2011) Limache[245] con Nolberto Antonio Lagos Hidalgo, nace 26-11-1957. Padres de:
b61) Alejandro Andrés Lagos Ganderats, nace 09-06-1981 Viña del Mar[246]. Con residencia en Limache. Soltero.
b62) Gerald Andrés Lagos Ganderats, nace 24-08-1984 Limache[247]. Casó 05-04-2013 (divorcio 10-10-2018) Puerto Varas[248] con Verónica Alejandra Anguita Hernández, nace 12-07-1982.

b7) María Paulina Ganderats Luco, nace 26-04-1962 Limache[249]. Es la primera chilena que alcanza el grado de coronel en el Servicio de Prisiones. Con residencia en Temuco. Casó 26-12-1986

[220] Insc. Nº893, 1935 Molina.
[221] Insc. Nº26, 1970 Molina.
[222] Insc. Nº308, 1938 Molina.
[223] Insc. Nº126, 1962 Molina.
[224] Insc. Nº1.313, 1954 Molina.
[225] Insc. Nº114, 1976 Molina.
[226] Insc. Nº30, 1967 Olmué.
[227] Insc. Nº250, 1969 El Puerto.
[228] Insc. Nº114, 1994 Villa Alemana.
[229] Insc. Nº581, 1944 Molina.
[230] Insc. Nº157, 1969 San Felipe
[231] Insc. Nº708, 1972 Ñuñoa.
[232] Insc. Nº802, 2004 Temuco.
[233] Insc. Nº476, 1946 Molina.
[234] Insc. Nº38, 1969 Olmué.
[235] Insc. Nº1.454, 1954 Talca.
[236] Insc. Nº116, 1975 Limache.
[237] Insc. Nº17, 1974 Pucón.
[238] Insc. Nº1.977, 1955 Talca.
[239] Insc. Nº48, 1974 Olmué.
[240] Insc. Nº403, 1949 Pucón.
[241] Insc. Nº163, 1979 Pucón.
[242] Insc. Nº4, 2003 Pucón.
[243] Insc. Nº102, 1982 Pucón.
[244] Insc. Nº807, 1961 Quillota.
[245] Insc. Nº97, 1982 Limache.
[246] Insc. Nº278, 1982 Viña del Mar.
[247] Insc. Nº429, 1984 Limache.
[248] Insc. Nº70, 2013 Puerto Varas.
[249] Insc. Nº303, 1962 Limache.

Limache[250] con Ricardo Eladio Moreno Solari, nace 02-11-1954. Padres de:
b71) Paulina Stephanie Moreno Ganderats, nace 24-12-1987 Quilpué[251]. Soltera.
b72) Lenny Scarlet Moreno Ganderats, nace 29-03-1991 Quilpué[252]. Con residencia en Temuco.

3. Zoila Eujenia Ganderats Díaz, n. por 1886. Casada 1910 La Unión[253] con Carlos Federico Macker Walter, nace 1874 Frankfurt, fallece 06-07-1962 Santiago[254], hijo de Gustavo y Francisca. Padres de:

a) Gustavo Felix Macker Ganderats, nace 21-09-1911 La Unión[255], fallece 18-12-2007 Puente Alto, Santiago[256]. Casó con Carlota Berta Otilia Kuhn. Casó 17-07-1991 Santiago[257] con Raquel Isabel Cossio Jorquera, nace 23-12-1927. Padres de:

a1) Dieter Arno Macker Kuhn, nace 26-12-1934 Santiago[258]. Casó 02-04-1960 Santiago[259] con María Isabel del Carmen Ortiz Henríquez, nace 20-01-1939.

b) Arnoldo Macker Ganderats, nace 18-01-1914 Temuco[260], fallece 23-06-1999 Santiago[261]. Químico. Casó 14-08-1936 Santiago[262] con Angela de las Mercedes Núñez Olmedo, nace 14-07-1913 Santiago, hija de Luciano Núñez y María Mercedes Olmedo. Casó 05-11-1970 Santiago[263] con Elsa Inés Muñoz Inzunza, nace 07-03-1925. Padres de:

b1) Arnoldo Macker Núñez, nace 21-02-1939 Santiago[264]. Casó 23-10-1964 Santiago[265] con Glady Cecilia Aburto Díaz, nace 22-11-1932. Padres de:

b11) Arnoldo Eleodoro Macker Aburto, nace 14-11-1968 Santiago[266]. Casó 30-11-1995 Santiago[267] con Marion del Carmen Canales Castro, nace 23-09-1969.

c) Edgar Macker Ganderats, nace 22-07-1915 Paillaco[268], fallece 01-03-1999 Santiago[269]. Casó 16-09-1954 Santiago[270] con Olga Rosa Acle Cruz, nace 09-06-1921. Padres de:

c1) Edgar Guillermo Macker Acle, nace 25-11-1954 Santiago[271]. Con residencia en San José de la Estrella. Casó 27-01-1993 Santiago[272] con Mirta Baeza Canales, nace 24-02-1943.

4. María Clarisa Ganderats Díaz, nace 1889 Río Bueno[273], fallece 1889 Río Bueno[274].

5. Elisa Teresa Ganderats Díaz, nace 08-07-1893 Valdivia[275]. Casada 21-02-1917 La Unión[276] con Pedro Artemio Ovalle de la Fuente, nacido por 1879, domiciliado en Temuco, hijo de Lupercio y Dolores.

a) Manuel Benigno Ovalle Ganderats, n.23-01-1935 Santiago[277]. Casó 12-11-2011 Maipú[278] con Aurora del Carmen Ubeira Godoy, n.12-02-1945. Residentes en Maipú.

b) Dolores Teresa Ovalle Ganderats, nace 30-07-1921, fallece 05-11-1999 Santiago[279]. Casó con Raúl Roberto Mortheiru Salgado, (ver Mortheiru). Casó 04-05-1956 Santiago[280] con Mario Francisco Barja Bajas, nace 18-07-1923.

c) Celeste Victoria Ovalle Ganderats, nace 02-01-1924 Temuco[281]. Fallece 12-12-2012 Santiago[282]. Casó 17-05-1958 Santiago (nulidad 04-11-1974)[283] con Sergio Guillermo Destefano Lira, nace 17-11-1928.

d) Violeta Esperanza Ovalle Ganderats, nace 10-10-1925 Temuco[284]. Casó 18-07-1957 Santiago[285]

[250] Insc. Nº241, 1986 Limache.
[251] Insc. Nº31, 1988 Quilpué.
[252] Insc. Nº616, 1991 Quilpué.
[253] Insc. Nº145, 1910 Iglesia La Unión
[254] Insc. Nº237, 1962 Independencia.
[255] Insc. Nº572, 1911 La Unión.
[256] Insc. Nº896, 2007 Puente Alto.
[257] Insc. Nº1.093, 1991 Santiago.
[258] Insc. Nº109, 1935 Recoleta.
[259] Insc. Nº433, 1960 Ñuñoa.
[260] Insc. Nº304, 1914 Temuco.
[261] Insc. Nº227, 1999 Quinta Normal.
[262] Insc. Nº705, 1936 Santiago.
[263] Insc. Nº584, 1970 Independencia.
[264] Insc. Nº804, 1939 Recoleta.
[265] Insc. Nº681, 1964 Independencia.
[266] Insc. Nº6.849, 1968 Universidad.
[267] Insc. Nº917, 1995 Recoleta.
[268] Insc. Nº143, 1915 Paillaco.
[269] Insc. Nº403, 1999 Santiago.
[270] Insc. Nº1.071, 1953 San Miguel.
[271] Insc. Nº2.285, 1954 Providencia.
[272] Insc. Nº120, 1993 La Florida.
[273] Insc. Nº194, 1889 Río Bueno.
[274] Insc. Nº94, 1889 Río Bueno.
[275] Insc. Nº334, 1893 Valdivia.
[276] Insc. Nº4, 1917 Iglesia La Unión.
[277] Insc. Nº825, 1935 Moneda.
[278] Insc. Nº1.207, 2011 Maipú.
[279] Insc. Nº202, 1999 Renca.
[280] Insc. Nº272, 1956 Moneda.
[281] Insc. Nº137, 1924 Temuco.
[282] Insc. Nº1.317, 2012 Independencia.
[283] Insc. Nº231, 1958 Moneda.
[284] Insc. Nº1.434, 1925 Temuco.

con Eliseo Jorge Gómez Vásquez, nace 06-01-1918. Residente en Santiago.

e) Julia Filomena Ovalle Ganderats, nace 30-06-1930. Casó 26-11-1964 Santiago[286] con Antonio Botero Neira, nace 17-03-1932.

6. Leopoldo Teodoro Ganderats Díaz, nace 02-09-1894 calle de Arauco sin número, Valdivia[287], tesorero. Casó con Manuela Rosa Johnson Artigas, nace Valparaíso, fallece 10-10-1933 Santiago, hija de Daniel Johnson y Julia Anjela Artigas. Casó con María Graciela Peigneguy Pinochet, (ver Peigneguy). Hijos:

a) (Olga) Inés Ganderats Johnson, nace 16-11-1923 Talcahuano[288]. Casó con Luis Larroulet Hiribarren (ver Larroulet).

b) (Graciela) Rosa Ganderats Johnson, nace 09-11-1925 Talcahuano[289]. Casó con Jorge Segundo Stiven Ávalos. Viven en el balneario de Santo Domingo, Chile. Hijas:

b1) Sara Eugenia Stiven Ganderats, nace 27-01-1952 Santiago[290]. Con residencia en Santo Domingo. Casó 03-07-1995 (nulidad 18-08-1997) Santiago[291] con Rafael Rebolledo Norambuena, nace 23-12-1942.

b2) Graciela Mónica Stiven Ganderats, nace 03-05-1954 Santiago[292]. Casó 19-12-2003 San Antonio[293] con Hugo Bernardo Gaviola Cabezas, nace 13-09-1926. Con residencia en Santo Domingo.

b3) Patricia Rosa Stiven Ganderats, nace 18-10-1955 Santiago[294]. Con residencia en Puerto Varas. Casó 20-09-1976 Santiago[295] con Carlos Manuel Rojas Morales, nace 08-09-1950.

c) (Leopoldo) Teodoro Ganderats Johnson, nace 10-04-1927 Talcahuano[296], fallece 03-01-2020 Quilpué[297]. Casó 08-09-1948 Santiago[298] con María Angélica Oses Concha, nace 19-02-1921. Viven en Quilpué. Hijos:

c1) Rose Marie Ganderats Oses, n.04-06-1950 Lebu[299]. Casó con Rafael Manuel Cabezas Ortiz. Casó 14-05-1981 (divorcio 24-05-2011) Viña del Mar[300] con Julio Arturo Samith Assmann, nace 20-06-1945. Con residencia en Viña del Mar. Hijo:

c11) Rafael Leopoldo Cabezas Ganderats, n.09-06-1975 Viña del Mar[301]. Con residencia en Viña del Mar. Soltero.
c12) Arturo Daniel Samith Ganderats, nace 21-07-1986 Santiago[302]. Soltero.

c2) Leopoldo Boris Ganderats Oses, nace 25-01-1952 Coronel[303]. Con residencia en Quilpué. Casó con Luz María del Valle López. Casó 05-11-2012 La Calera[304] con María Monserrat Urenda Morgan, nace 05-01-1958.
c21) Rose Marie Ganderats del Valle, nace 11-10-1978 Viña del Mar[305]. Soltera.

d) María Estela Ganderats Johnson, nace 22-11-1928 Coronel, fallece 2003. Casó con Armando Jorge Domínguez Berzano, fallece 2005. Padres de:

d1) Armando Sebastián Domínguez Ganderats, nace 20-01-1952 Cauquenes[306]. Casó 27-11-1981 Santiago[307] con María Soledad Souter García-Huidobro.

d2) Alberto Rafael Domínguez Ganderats, nace 28-02-1953 Cauquenes[308]. Casó 14-10-1977 Santiago[309] con Patricia Bernardita Illanes Pinochet, n.13-03-1954.

d3) Alejandro Leopoldo Benjamín Domínguez Ganderats, nace 29-08-1955 Cauquenes[310]. Casó 15-06-1982 Santiago[311] con Elizabeth Margaret Stone Gallagher, n.03-02-1960.

[285] Insc. Nº336, 1957 Moneda.
[286] Insc. Nº576, 1964 Las Condes.
[287] Insc. Nº451, 1894 Valdivia.
[288] Insc. Nº104, 1974 Talcahuano.
[289] Insc. Nº1.426, 1925 Talcahuano.
[290] Insc. Nº1.387, 1952 Moneda.
[291] Insc. Nº887, 1995 Ñuñoa.
[292] Insc. Nº3.518, 1954 Moneda.
[293] Insc. Nº325, 2003 San Antonio.
[294] Insc. Nº7.391, 1955 Moneda.
[295] Insc. Nº358, 1976 Franklin.
[296] Insc. Nº527, 1927 Talcahuano.
[297] Insc. Nº13, 2020 Quilpué.
[298] Insc. Nº926, 1948 Portales.
[299] Insc. Nº195, 1950 Lebu.
[300] Insc. Nº580, 1981 Viña del Mar.
[301] Insc. Nº689, 1975 Viña del Mar.
[302] Insc. Nº3.983, 1986 Providencia.
[303] Insc. Nº171, 1952 Coronel.
[304] Insc. Nº195, 2012 La Calera.
[305] Insc. Nº1.163, 1978 Viña del Mar.
[306] Insc. Nº72, 1952 Cauquenes.
[307] Insc. Nº1464, 1981 Las Condes.
[308] Insc. Nº200, 1953 Cauquenes.
[309] Insc. Nº2015, 1977 Ñuñoa.
[310] Insc. Nº743, 1955 Cauquenes.
[311] Insc. Nº909, 1982 Las Condes.

d4) Anamaría Dominguez Ganderats, n.02-09-1956 Cauquenes[312]. Soltera.

d5) Andrea del Carmen Dominguez Ganderats, n.16-06-1960 Cauquenes[313]. Casó 19-11-1982 Santiago[314] con Rodrigo Enrique Pino Ocampo, n.16-06-1960.

d6) Alvaro Christian Dominguez Ganderats, nace 01-09-1963 Cauquenes[315]. Casó 13-11-1992 Santiago[316] con Claudia Paz Santelices Moya, n.23-03-1966.

e) Luisa Angela Ganderats Johnson, nace 20-03-1930 Talcahuano, fallece 28-02-1931 Talcahuano.

Los Ganderats Peigneguy en Arauco
Graciela Pinochet, (Lebu hacia 1942).

f) Mimi Eliana Ganderats Peigneguy, n.04-11-1937 Copiapó[317]. Casó 30-01-1963 Santiago[318] con Raúl Palma Menares, n.16-11-1932 Iquique, hijo de Luis Alberto Palma Diaz y María Teresa Menares. Padres de:

f1) Raúl Manuel Palma Ganderats, nace 17-01-1964 Valparaíso[319]. Casó 05-08-1993 Santiago[320] con Viviana Carmen Montero Valdés, nace 05-12-1966.

f2) Mimí Margarita Palma Ganderats, nace 06-04-1965 Antofagasta[321]. Casó 02-11-1996 (divorcio 04-08-2010) Santiago[322] con Cristian Pablo Salcedo Figueroa, nace 24-10-1959.

f3) Roberto Palma Ganderats, nace 21-03-1966 Santiago[323]. Soltero.

f4) Ricardo Javier Palma Ganderats, nace 29-08-1967 Santiago[324]. Casó 30-04-2005 Santiago[325] con Pamela Cristina González Contreras, nace 02-02-1978.

g) Lucía del Carmen Ganderats Peigneguy, n.19-12-1938 Iquique[326]. Casó 14-12-1959 Santiago[327] (anulado 30-01-1980) con Héctor Raúl Briones Valderrama, n.05-04-1935 Curicó, hijo de Raúl Humberto Briones Olivos y María Dora Valderrama Herrera. Padres de:

g1) Patricia del Pilar Briones Ganderats, nace 20-10-1960 Santiago[328]. Casó 03-12-1981 (divorcio 18-02-2009) Santiago[329] con Héctor Ignacio Pinochet Canteros, nace 25-06-1959.

g2) Marco Antonio Briones Ganderats, nace 03-01-1962 Santiago[330]. Casó 11-02-1989 Melbourne, Victoria, Australia (divorcio 10-03-2009)[331] con Loreto Pamela Santana Beecher, nace 17-06-1968.

g3) Héctor Alejandro Briones Ganderats, nace 27-03-1964 Santiago[332]. Casó 26-09-1992 Santiago[333] con Grace Maricel Salazar Barra, nace 01-02-1973.

[312] Insc. Nº824, 1956 Cauquenes.
[313] Insc. Nº580, 1960 Cauquenes.
[314] Insc. Nº1627, 1982 Las Condes.
[315] Insc. Nº896, 1963 Cauquenes.
[316] Insc. Nº638, 1992 La Reina.
[317] Insc. N°705, 1937 Copiapó.
[318] Insc. N°90, 1963 Portales.
[319] Insc. N°196, 1964 El Puerto.
[320] Insc. N°1.399, 1993 Las Condes.
[321] Insc. N°867, 1965 Antofagasta.
[322] Insc. N°1.378, 1996 Las Condes.
[323] Insc. N°1.487, 1966 Portales.
[324] Insc. N°1.399, 1967 Providencia.
[325] Insc. N°278, 2005 Vitacura.
[326] Insc. N°65, 1939 Iquique.
[327] Insc. N°1.121, 1959 Portales.
[328] Insc. N°7.360, 1960 Portales.
[329] Insc. N°817, 1981 Providencia.
[330] Insc. N°114, 1962 Portales.
[331] Insc. N°831, 1993 Santiago.
[332] Insc. N°1.646, 1964 Portales.
[333] Insc. N°1.293, 1992 La Florida.

Luis Alberto Ganderats Peigneguy con su hija menor Anastasia, Eloísa, e Isidora, y la madre de Anastasia Alejandra Isbej

h) Luis Alberto Ganderats Peigneguy, nace 12-03-1940 Lebu. De muy conocida trayectoria periodística en Chile a partir de los años 60 y hasta el presente.

Casó 11-10-1967 (nulidad 09-09-1993) Santiago[334] con Rosario María Isabel Guzmán Bravo, nace 31-03-1946 Santiago[335], hija de Patricio Guzmán de la Fuente y Olga Bravo Walker.

Casó con María Cristina Navarro Noriega, nace 15-03-1948 Santiago[336], con Julio Enrique Espedito Navarro Singleton y María Dolores Noriega de la Vega. María Cristina casó 05-06-1973 (nulidad 04-09-1978) Santiago[337] con Jorge Roberto Ruiz González, nace 02-03-1948.

Casó con María Alejandra Isbej González, nace 09-09-1964 San Fernando[338], hija de José Alejandro Isbej Sahuri y María Angélica González Olguín. María Alejandra casó 10-08-2000 (divorcio 17-07-2007) Santiago[339] con Jaime Ignacio Uribe Valdés, nace 02-02-1964.

Casó con 13-03-2010 Santiago[340] con Paulina María del Pilar Sir Fierro, nace 03-05-1951 Viña del Mar[341], hija de José Carlos Alberto Narciso Sir Rodríguez y María Ester de las Mercedes Fierro Herreros.

[334] Insc. N°647, 1967 Las Condes.
[335] Insc. N°912, 1946 Estación.
[336] Insc. N°601, 1948 Recoleta.
[337] Insc. N°540, 1973 Universidad.
[338] Insc. N°1.341, 1964 San Fernando.
[339] Insc. N°805, 2000 Las Condes.
[340] Insc. N°206, 2010 Providencia.
[341] Insc. N°1.119, 1951 Viña del Mar.

h1) María del Rosario Ganderats Guzmán, nace 24-07-1968 Santiago[342]. Casó 20-01-1996 Santiago[343] con Sergio Miguel Vives Pusch, n.23-12-1967.
h11) Raimundo Vives Ganderats, nace 26-10-1997 Santiago[344].
h12) Nicolás Vives Ganderats, nace 26-08-2000 Santiago[345].

h2) Cristobal Ganderats Guzmán, nace 24-06-1970 Santiago[346]. Soltero.

h3) Isidora Ganderats Navarro, nace 20-01-1981 Santiago[347]. Soltera.

h4) Eloísa Ganderats Navarro, nace 02-03-1983 Santiago[348]. Casó 23-07-2011 Colina[349] con Rafael Antonio Sebastián Rebollo Andonie, n.14-04-1984.

h5) Anastasia Isabela Ganderats Isbej, nace 06-05-1994 Santiago[350].

i) Patricio Octavio Ganderats Peigneguy, nace 27-07-1941 Lebu[351], abogado. Casó 20-12-1965 Santiago[352] con María Isabel Ravera Wolleter, nace 11-05-1943. Padres de:

i1) Michelle Andrea Ganderats Ravera, nace 14-04-1971 Santiago[353]. Casó 27-02-1996 Santiago[354] con Roberto Sergio Hernández Concha, nace 17-04-1969. Padres de:
i11) Ignacio José Hernández Ganderats, nace 03-12-1996 Santiago[355].
i12) Tomás Andrés Hernández Ganderats, nace 27-04-1999 Santiago[356].

i2) Denise Angélica Ganderats Ravera, nace 26-11-1973 Santiago[357]. Casó 12-01-1998 Santiago[358] con Eduardo Andrés Otaegui Ovalle, nace 15-07-1968. Padres de:

[342] Insc. N°1.761, 1968 Recoleta.
[343] Insc. N°41, 1996 Vitacura.
[344] Insc. N°5.609, 1997 Vitacura.
[345] Insc. N°4.441, 2000 Vitacura.
[346] Insc. N°4.038, 1970 Universidad.
[347] Insc. N°151, 1981 Recoleta.
[348] Insc. N°1.212, 1983 Las Condes.
[349] Insc. N°240, 2011 Colina.
[350] Insc. N°2.966, 1994 Las Condes.
[351] Insc. N°290, 1941 Lebu.
[352] Insc. N°474, 1965 Moneda.
[353] Insc. N°3.230, 1971 Universidad.
[354] Insc. N°144, 1996 Providencia.
[355] Insc. N°12.679, 1996 Santiago.
[356] Insc. N°4.651, 1999 Santiago.
[357] Insc. N°4.676, 1973 Universidad.
[358] Insc. N°35, 1998 Providencia.

i21) Juan Eduardo Otaegui Ganderats, nace 04-01-1999 Santiago[359].
i22) María Trinidad Otaegui Ganderats, nace 18-11-2000 Santiago[360].
i23) Felipe Otaegui Ganderats, nace 10-07-2002 Santiago[361].

i3) Nicole Cecilia Ganderats Ravera, nace 19-09-1967 Santiago[362]. Casó 24-07-1992 Santiago[363] con Juan Matías Serrano Gildemeister, nace 15-12-1965. Con residencia en Buin. Padres de:
i31) Dominga María Serrano Ganderats, nace 07-07-1997 Santiago[364].

i4) Paulette Eugenia Ganderats Ravera, n.15-10-1966 Concepción[365]. Casó 05-01-1990 Santiago[366] con Patricio Guillermo Guevara Blanco, n.25-06-1962. Padres de:
i41) Josefina Guevara Ganderats, nace 29-08-1994 Osorno[367]. Con residencia en Puerto Montt.
i42) Patricio Ignacio Guevara Ganderats, nace 01-08-1995 Santiago[368].

i5) Patricio José Ganderats Ravera, nace 29-10-1981 Santiago[369]. Soltero.

j) Mario Eduardo Ganderats Peigneguy, n.09-08-1951 Cauquenes[370]. Casó 10-12-1976 Santiago[371] con María Verónica Fuentes Soza, n.08-04-1954 Antofagasta, hija de Manuel Arcadio Fuentes Concha y Olga Enriqueta Soza Valencia. Han tenido cinco hijos, dos varones, ninguno con descendencia masculina hasta hoy.

j1) Sebastián Ganderats Fuentes, nace 01-09-1971 Santiago[372]. Casó 09-06-1997 Santiago[373] con María Constanza Atria Álamos, n.03-09-1973 Santiago[374], hija de Rodrigo Vicente Alberto Atria Benapres y María Loreto Alamos Varas. Con residencia en Puerto Varas. Padres de:

[359] Insc. N°105, 1999 Vitacura.
[360] Insc. N°6.123, 2000 Vitacura.
[361] Insc. N°2.791, 2002 Vitacura.
[362] Insc. N°3.955, 1967 San Isidro.
[363] Insc. N°565, 1992 Providencia.
[364] Insc. N°3.395, 1997 Vitacura.
[365] Insc. N°2374, 1966 Concepción.
[366] Insc. N°24, 1990 Providencia.
[367] Insc. N°105, 1996 Osorno.
[368] Insc. N°5.184, 1995 Las Condes.
[369] Insc. N°4.125, 1981 Universidad.
[370] Insc. N°612, 1951 Cauquenes.
[371] Insc. N°720, 1976 Universidad.
[372] Insc. N°1.786, 1971 Recoleta.
[373] Insc. N°439, 1997 Ñuñoa.
[374] Insc. N°3669, 1973 Providencia.

j11) Emilia Ganderatz Atria, nace 29-05-2000 Santiago[375].

j2) Felipe Ganderats Fuentes, nace 08-08-1980 Santiago[376]. Casó 20-09-2006 Santiago[377] con María Pía Olivares Larrain, n.21-07-1981.

j3) Magdalena Ganderats Fuentes, nace 12-08-1985 Santiago[378]. Casó 12-10-2010 Santiago[379] con Nicolás Maximiliano Emilfork Díaz, nace 07-12-1979.

j4) Catalina Ganderats Fuentes, nace 28-04-1978 Santiago[380]. Casó con Ivor Alejandro Fierro Cuevas. Casó 22-11-2007 Santiago[381] con Pablo Andrés Coto Brenes, nace 12-08-1971. Padres de:
J41) María de los Angeles Fierro Ganderats, nace 22-07-1998 Santiago[382].

V.B. *Louise Gabrielle Thérése Marie Ganderats*, nace 29-07-1862 Saint-Palais[383].

V.C. *Léopold Louis Albert Ganderats*, nace 09-08-1866 Saint-Palais[384]. Llegó a Chile en vapor en octubre de 1889. Era amigo íntimo de Barthabure.

En 1886 era residente en Saint-Palais. Llamado al servicio militar en el Regimiento N°24 de Artillería. Llegó al Cuerpo el 15-11-1887. Segundo cañonero conductor. Recibió un Certificado de Instrucción Militar. Convocado nuevamente el 01-10-1894. Remiso el 11-11-1895. En enero de 1894 residente en América; el 09-09-1909 en Río de Janeiro (Brasil)[385].

V.D. *Gabrielle Henriette Marie Ganderats*, nace 06-05-1869 Saint-Palais[386]. Casó 27-12-1887 Saint-Palais con Edouard Gratian Joaquim Barbaste, nace 20-03-1856 Sant-Palais. Farmacéutico. Hijo de Jean-Baptiste Barbaste, fallecido 22-07-1867 Saint-Palais, y Alexandrine Augusta Berniard, nace 1822. Testigos : Darieuz, 60 años, doctor en medicina, habitante de Saint-Jean-Pied-de-Port ; Alfred Morbieu, 50 años, doctor en medicina, habitante de Saint-Palais ; Franck D´Andurain, 70 años, juez de

[375] Insc. N°2.807, 2000 Vitacura.
[376] Insc. N°1.271, 1980 Recoleta.
[377] Insc. N°504, 2006 Vitacura.
[378] Insc. N°4.575, 1985 Providencia.
[379] Insc. N°646, 2010 Vitacura.
[380] Insc. N°662, 1978 Recoleta.
[381] Insc. N°643, 2007 Vitacura.
[382] Insc. N°7.546, 1998 Santiago.
[383] GHFPBAM.
[384] Numéro matricule N°28. Classe de mobilisation 1886.
[385] Numéro matricule N°28. Classe de mobilisation 1886.
[386] GHFPBAM.

paz, tío de la esposa, habitante de Amendeuix ; Emile Campion, 57 años, periodista, tio de la esposa.

■ GARACOTCH

Etimología: **gara, garai + ko + etxe + (a)**:

Para las variantes que terminan por "coix, cois, coitz", se podría pensar en otra etimología: gari + goitz (trigos en lo alto), pero Oyhamburu no la considera pertinente ya que, junto a esas variantes existen apellidos como "Caracoix" o "Garicoche" muy cercanos a "Gara(i)koetxe".

I. *Gabriel Garacotch*, nace 1808, agricultor, arrendatario de la casa *d´Aidallia* de Ustaritz, c.c. Jeanne Dunate. Padres de:

II.A. *Simon Garacotch*, nace 06-01-1835 Ustaritz[387]. Casó 03-02-1863 Ustaritz[388] con Catherine (Catiche) Doyharçabal, nace 1843. En 1864 residentes en la casa *Arquia* del barrio *Hiribéhére* de Ustaritz. Padres de:

1. *Gabriel Garacotch*, (sigue en III).

2. *Jeanne Garacotch*, nace 1866 Ustaritz[389]. Casó 09-11-1894 Ustaritz[390] con Salvat Eliceyry.

3. *Marie Garacotch*, nace 1868 Ustaritz[391].

4. *Marianne Garacotch*, nace 08-06-1873 Ustaritz[392].

III. *Gabriel Garacotch*, nace 01-07-1864 en la casa *Arquia* de Ustaritz[393].

En 1884 era agricultor en Ustaritz. Llamado al Servicio militar en el Regimiento N°59 de Infantería. Llegó el 27-11-1885. Pasó a la reserva el 01-11-1888. El 23-02-1889 residente en Valparaíso. El 02-10-1900 donde "M. Goyeneche & Cie" en Concepción[394].

Se le cita el año 1893 como residente francés en Valparaíso. En 1904 se cita a Gabriel Garacoth en Traiguén[395].

II.B. *Jeanne-Marie Garacotch*, nace 20-05-1837 Ustaritz. Casó con Jean Heguy, (ver Heguy).

II.C. *Gracieuse Garacotch*, nace 04-12-1838 en la casa *Abadia* del barrio *Herrauritz* de Ustaritz[396]. Casó 22-01-1877 Ustaritz[397] con Jean Bidegain.

■ GARAT

Etimología: **gara(i) + (a)te + (a)**: Paso en lo alto, puerto.

FAMILIA 1

I. *Laurent Garat*, c.c. Dominique Diharce, Dama de *Berhouet*; padres de:

II. *Dominique Garat Diharce*, n.09-07-1794, casó 07-09-1814 Hasparren[398] con Jeanne Urquet (o Durquet), n.15-05-1790 Méharin, hija de Pierre Urquiet y Dominique Goyheneche; padres de:

III.A. *Gratianne (o Louise) Garat Urquet*, n.23-03-1816 Hasparren[399]. Residente en Concepción. Soltera.

III.B. *Jean Baptiste Garat Urquet*, n.10-09-1822 Hasparren[400]. Empleado de comercio. Residente en Concepción.

Juan de Dios (o Juan Bautista) Garat, fallece antes de 1912. Casó con María Joaquina Márquez de la Plata Riquelme, 1838, fallece 07-05-1912 Santiago, hija de Pedro Márquez de la Plata y María Jesús Riquelme[401].

1. Juan Garat Márquez de la Plata, nace 1874, fallece 20-05-1914 Santiago. Comerciante. Soltero[402].

2. Juan Bautista Garat, nace 1879. En 1912 empleado, con domicilio en calle Echaurren N°669, Santiago.

[387] Gen&O. Insc. N°1, 1835 Ustaritz. AD64 1651-1879 Pág. 1076/1607.
[388] GHFPBAM.
[389] Gen&O.
[390] GHFPBAM.
[391] Gen&O.
[392] Gen&O.
[393] Numéro matricule N°1657. Classe de mobilisation 1884. Insc. N°29, 1864 Ustaritz. AD64 1800-1900 Pág 1399/1607.
[394] Numéro matricule N°1657. Classe de mobilisation 1884.
[395] Vega, 1904, op. cit.
[396] Insc. N°49, 1838 Ustaritz. AD64 1651-1879 Pág. 1116/1607.
[397] GHFPBAM.
[398] Insc. Hasparren.
[399] Insc. Hasparren; Consulado.
[400] Insc. Hasparren; Consulado.
[401] Insc. N°957, 1912 Portales.
[402] Insc. N°122, 1914 San Miguel.

3. Palmenia Garat Márquez, nace 1891, fallece a la edad de 39 años el 01-10-1930 Santiago[403]. Soltera

FAMILIA 2

I. *Jean Garat*, fallecido 21-03-1862 Saint-Pée-sur-Nivelle con Catherine Duhalde, 1829. Padres de :

II. *Bernard Garat*, nace 16-08-1862 Espelette, carnicero, propietario de la casa *Irubea* de Ainhoa. Casó 13-06-1888 Saint-Pée-sur-Nivelle[404] con Marie Iratcet, n.1871 Saint-Pée-sur-Nivelle, hija de Bernard Iratchet, de 47 años y Marianne Soudre, fallecida 30-04-1875 Saint-Pée-sur-Nivelle. En 1909 residentes en Aïnhoa. Padres de:

III.A. *Joseph Garat Iratcet*, n.20-03-1889 Saint-Pée-sur-Nivelle[405].

En 1909 era empleado de comercio en Chile. Llamado al servicio militar en el Regimiento N°133 de Infantería. Se incorporó al Cuerpo el 03-10-1914. Transferido al Regimiento N°123 de Infantería. Recibió Certificado de buena conducta. Reformado por "*Adénite cervicale*". Pasó a los Servicios Auxiliares. Transferido al Regimiento N°13 de Artillería el 10-02-1917. Transferido al N°20 de Trenes el 01-05-1918. Desmovilizado el 31-03-1919. Combatió contra Alemania del 03-10-1914 al 31-03-1919. El 02-04-1919 residente en Aïnhoa; el 27-09-1919 en Talcahuano; el 21-11-1919 en Santiago donde "Ayçaguer & Duhalde"; el 17-02-1926 en Aïnhoa; el 07-1-1928 en París; el 29-09-1939 en Santiago[406].

Socio Nº300 del Centro Vasco de Santiago, ingresó el 01-08-1923 con patrocinio de Martin Dibarrart y Domingo Dibarrart. En 1923 se le cita soltero con domicilio en calle Amunátegui Nº914 en Santiago.

III.B *Jean Garat Iratchet*, n.26-04-1890 Saint-Pée-sur-Nivelle[407].

En 1910 era residente en Chile. Llamado al servicio militar en el Regimiento N°123 de Infantería. Llegó al Cuerpo el 03-10-1914. Pasó al combate el 05-10-1914. Pasó al Regimiento N°144 de Infantería el 22-10-1918. Recibió Certificado de buena conducta. Pasó al N°183 de Infantería el 01-06-1928. Realizó las Campañas del 03-10-1914 al 25-03-1919. Herido en el pie por bala el 31-05-1918 en Laconin. Citado al Orden en el N°178 el 26-05-1918 "*Agent de liaison d´un découement et d´un courage a toute épreuve s´est dépené sans compter pendant la journée du 30-04-1918 en assurant la liaison entre la Cie., et la section sous un bombardement des plus violents*". El 02-04-1919 residente en Aïnhoa; el 31-01-1924 en Talcahuano; en 1926 donde "Ayçaguer, Duhalde" en Santiago; en 1929 donde Maison Duhart en Valparaíso; el 23-11-1933 en Santiago[408].

Comerciante. Llegó a Chile antes de 1931. Trabajó en Chillán, Valparaíso y luego en Santiago. Soltero. Socio Nº423 del Centro Vasco de Santiago, ingresó el 30-10-1929. En 1929 se le cita en Valparaíso en casa "Duhart Hnos.". Se le cita en 1925-26 en Santiago.

Joseph Garat Iratchet

Jean Garat Iratchet

III.C. *Jacques Garat Iratcet*, n.02-01-1892 Ainhoa[409]. Testigos: Pierre Ospital, brigadier forestal de 55 años y Léon Tambourin, secretario de alcaldía de 60 años. Fallecido en Concepción el 16-07-1909.

III.D. *Catherine Garat Iratcet*, n.27-09-1893 Ainhoa[410].

III.E. *Gabrielle Garat Iratcet*, n.17-03-1895 Ainhoa.

III.F. *Auger Pascal Garat Iratcet*, n.08-04-1896 Ainhoa.

III.G. *Eugéne Garat Iratcet*, n.28-06-1897 Ainhoa.

III.H. *Pedro A. Garat Iratcet*. Socio Nº299 del Centro Vasco de Santiago, ingresó el 01-08-1923.

[403] Insc. N°3.515, 1930 Santiago.
[404] Insc. N°8, 1888 Saint-Pée-sur-Nivelle. AD64 1883-1892 Pág. 46 / 77.
[405] Consulado.
[406] Numéro matricule N°861. Classe de mobilisation 1909.
[407] Consulado.
[408] Numéro matricule N°1237. Classe de mobilisation 1910.
[409] Insc. Nº1, 1892 Ainhoa.
[410] Gen&O

FAMILIA 3

I. *Arnaud Garat*, casó 07-02-1861 Gotein-Libarrenx con Marie Oscunegaray; padres de:

II. *Jean Garat Oscunegaray*, n.22-04-1876 Gotein-Libarrenx[411].

En 1896 era carpintero ebanista en Pau. Llamado al servicio militar en el Batallón N°7 de Cazadores a pie. Incorporado el 15-11-1897. Caporal el 16-11-1898. Sargento el 20-09-1899. Enviado a su hogar el 24-09-1900. Recibió un Certificado de buena conducta. Movilizado el 02-08-1914 en el Batallón N°56 de Cazadores. Transferido al N°143 de Infantería. Capitán el 06-05-1917. El 23-06-1901 residente en Túnes; el 17-01-1906 en Anvers; el 18-06-1921 en Arica (Chile); el 16-01-1922 en Santiago. Combatió contra Alemania del 02-08-1911 al 30-01-1919. Citado al Orden de la Brigada N°42 el 03-08-1916 "*Bien que blessé est resté a la tête de la section lui donnant ainsi un bel exemple d´énergie*". Condecorado con la "*Croix de Guerre'*"[412].

Agente comercial. Llegó a Chile en 1921. Trabajó en Arica y luego en Santiago. Casó 06-07-1905 Mauléon con Marie Félicie Goitino; padres de:

1. *Arnaud Garat Goitino*, n.28-07-1908 Anvers (Bélgica).

2. *Pierre Garat Goitino*, n.10-04-1910 Anvers (Bélgica).

FAMILIA 4

I. *Bertrand Garat*, arquitecto, fallecido 19-11-1856 en Saint-Jean-de-Luz, c.c. Sabine Larralde, fallecida 27-05-1850 Saint-Jean-de-Luz. Padres de:

II. *Jean Baptiste Garat*, nacido 21-11-1833 Saint-Jean-de-Luz, fallece antes de 1886. Capitán de navío. Casó 03-01-1865 Saint-Jean-de-Luz[413] con Dominica Hiribarren Etcheverry, nacida 14-11-1841 Bidart, domiciliada en Saint-Jean-de-Luz, fallece antes de 1886, hija de St Jean Hiribarren, agricultor, fallecido 03-06-1845 Bidart y Marie Etcheverry. Padres de:

II.A. *Albert Garat Hiribarren*, n.06-04-1866 en la calle Neuve Nº9 de Saint-Jean-de-Luz. Fueron testigos: Georges Dumas, de 30 años, comerciante y Alphonse Lachaise, de 36 años, policía, ambos domiciliados en Saint-Jean-de-Luz[414]. Fallece 16-11-1894 en calle Comercio N°135, Concepción, comerciante, soltero. Compareciente; Honorato Haran, mayor de edad, comerciante en calle Carlos Castellón N°47[415].

En 1886 era médico en Chile. Llamado al servicio militar en el Regimiento de Infantería de Bayonne. Eximido por residir regularmente en el extranjero fuera de europa. El 21-12-1887 residente en Concepción. Fallecido el 16-11-1894 en Concepción, según acta del alcalde de Saint Jean de Luz entregada el 19-11-1900[416].

Residente en Chile en 1886[417]. Se le cita en el censo de 1886, soltero, encargado en Concepción[418]. En 1893 se le cita como residente francés, comerciante en Chillán[419]. Con descendencia de Petronila Leiva, nace 1870, costurera en Chillán[420]; padres de:

1. Juan Garat Leiva, nace 1891, fallece 20-05-1936 Santiago, casado[421].

2. Juan Alberto (Garat) Leiva, nace 28-11-1893 Chillán, (hijo de Petronila Leiva)[422]. Casó 17-09-1918 Santiago[423] con María Alvarez Núñez, nace por 1885 Melipilla, (viuda de Estanislao Martínez), hija de Ceciliano Alvarez y Guillermina Núñez.

3. Alberto Garat Leiva, nace 1894 Chillán.

4. Pedro Garat Leiva, nace 1874 Chillán, fallece viudo a la edad de 70 años el 05-10-1944 en calle 1° de Mayo N°1056, Santiago[424]. Casó con Carmela Iglesias.

Don Pedro Garat Leiva, es dueño de la mitad de la propiedad de Avenida Independencia N°3086 de Santiago. Adquirió esta propiedad por compra que

[411] Consulado.
[412] Numéro matricule N°1178. Classe de mobilisation 1896.
[413] CGPA. Insc. N°1, 1865 Saint-Jean-de-Luz. AD64 1863-1872 Pág. 116 / 134.
[414] Insc. Nº20, 1866 Registro Civil de Saint-Jean-de-Luz.
[415] Insc. N°304, 1894 Concepción.
[416] Numéro matricule N°768. Classe de mobilisation 1886.
[417] AMP
[418] Pinto, op. cit.
[419] Annuaire, 1893, op. cit.
[420] Consulado.
[421] Insc. N°561, 1936 San Miguel.
[422] Insc. N°525, 1893 Chillán.
[423] Insc. N°797, 1918 Portales.
[424] Insc. N°992, 1944 Santiago.

hizo a don Pedro Lara Covarrubias por el precio de ($14.000) [425].

Don Pedro Garat y su mujer doña Carmela Iglesias de Garat, de este domicilio, con fecha 05-10-1925, han recebido un préstamo de La Caja de Ahorros de Santiago la suma de ($4,000). En Garantía hipotecan la propiedad N°180 de la calle Bellavista de esta ciudad[426].

Albert Garat Hiribarren

Henri Dominique Garat Hiribarren

II.B. *Henri Dominique Garat Hiribarren*, n.10-01-1868 en Grande rue Nº56 en Saint-Jean-de-Luz. Fueron testigos: Jean Pierre Lameur, de 40 años, proprietario en Ciboure y Vincent Bayonnet, de 34 años, domiciliado en Saint-Jean-de-Luz[427].

En 1888 era empleado en América. Llamado al servicio militar en el Regimiento N°57 de Infantería. Remiso el 12-06-1890. Borrado de la lista de remisos el 20-07-1897. Llamado con la Movilización General del 01-08-1914 en el Regimiento de Infantería de Bayonne. Llegó al cuerpo el 31-03-1916. Combatió contra Alemania del 31-03-1916 al 29-04-1916. Reformado el 29-04-1916 por "*Trés mauvais état general*". Enviado a su hogar el 29-04-1916. El 30-04-1897 residente en Concepción; el 02-05-1898 en Saint-Jean-de-Luz[428].

Se le cita en el censo de 1886, soltero, encargado en Concepción[429]. En 1888 empleado en América[430]. En 1893 se le cita como residente francés en San Carlos y como empleado en Chillán[431].

FAMILIA 5

I. *Guillaume Garat*, nace 1824, vigilante en Ainhoa, c.c. Jeannette Arosteguy, nace 1824. Padres de:

II. *Pierre Garat*, nace 21-12-1860 en *Dancharia*, Aïnhoa[432]. En 1880 era carpintero en América[433].

FAMILIA 6

I. *Laurent Garat*, nace 1823, curtidor, propietario de *Donamaría* en Armendarits. Casó con Gracieuse Etcheverry, nace 1828. Padres de :

II. *Pierre Garat Etcheverry*, nace 22-10-1850 en la casa *Donamaría* en Armendarits[434]. Curtidor. Llegó a Chile en 1879. Fallece a la edad de 82 años el 11-10-1929 Santiago, sep. Cementerio General de Santiago[435]. Casó con Seferina Lantadilla; padres de:

1. Pedro Garat Lantadilla, nace 1879 Santiago.

2. Juan Garat Lantadilla, nace 1881 Santiago.

FAMILIA 7

I. *Jean Pierre Garat*, c.c. Jeanne Durquet. En 1831 residentes en la casa *Ourtaia* de Macaye. Padres de :

II.A. *Jeanne Garat Durquet*, nace 17-02-1828 en la casa *Dourtia* de Macaye[436].

II.B. *Jean Pierre Garat Durquet*, nace 14-02-1831 en la casa *Dourtia* de Macaye[437]. Negociante. El 22 de julio de 1865 solicitó pasaporte en Bordeaux para viajar a Chile[438].

[425] Compraventa. Insc. N°3416, fojas 1810,1930 Santiago.
[426] Mutuo Hipotecario. Insc. N°4963, fojas 2803v-2804, 1925 Santiago.
[427] Insc. Nº3, 1868 Registro Civil de Saint-Jean-de-Luz.
[428] Numéro matricule N°856. Classe de mobilisation 1888.
[429] Pinto, op. cit.
[430] ADPA
[431] Annuaire, 1893, op. cit.
[432] Insc. N°21, 1860 Ainhoa. AD64 1853-1862 Pág. 25/31.
[433] Numéro matricule N°1415. Classe de mobilisation 1880.
[434] Consulado.Insc. N°13, 1850 Armendarits. AD64 1843-1852 Pág. 44 / 58.
[435] Autorización de Sepultación. Cementerio General de Santiago.
[436] GHFPBAM.
[437] GHFPBAM.
[438] Agard-Lavallé, Francine y Lavallé, Bernard, "*Del Garona al Mapocho: Emigrantes, Comerciantes y Viajeros de Burdeos a Chile (1830-1870)",* Santiago, 2005, p. 115.

II.C. *Jean Garat Durquet*, nace 02-08-1833 en la casa *Dourtia* de Macaye[439]. En 1885 comerciante con domicilio en Quirihue. Casó con Juana Pantoja y Fuentes, nace 1845. Con descendencia:

En Quirihue, a 26-08-1903 se concede la posesión efectiva de la herencia de doña Juana Pantoja a los herederos de ésta que son: Héctor Garat por sí y como comprador de las acciones y deudor de don Pedro Garat, don M. Walterio Buschmann por su mujer Carmela Garat y como comprador de los derechos de don Carlos Garat como cónyuge sobreviviente y doña Clarisa Garat representada por don Juan Garat[440].

1. Carlos Garat Pantoja, nace 1862, chileno. En 1891 agente comisionista en Tomé. En 1894 comerciante en Concepción. En 1897 comerciante en Santiago. Casó 22-02-1890 Tomé[441] con Matilde Saavedra Asensio, nace 1871, chilena, hija de José Antonio Saavedra y Gregoria Asensio. Padres de:

a) Carlos Segundo Garat Saavedra, nace 23-12-1890 Tomé[442].

b) Luis Alberto Garat Saavedra, nace 08-11-1894 Coelemu[443]. Casó con Emilia Flora Hernández Muga. Padres de:

b1) Luisa Eugenia Garat Hernández, nace 20-06-1945 Viña del Mar[444]. Casó 28-09-1971 Viña del Mar[445] con Francisco Ricardo Muñoz Oyarce, ance 14-01-1948.

b2) Mónica Angélica Vero Garat Hernández, nace 20-01-1948 Valparaíso[446]. Casó 15-09-1977 (nulidad 14-01-1985) Viña del Mar[447] con Daniel Ernesto Bustamante Vieyra, nace 21-07-1943.

c) Blanca Luisa Garat Saavedra, nace 15-02-1897 Santiago[448]. Casó con Santiago Eulalio Henríquez Plaza de Reyes, nace 25-07-1896 Osorno[449], fallece antes 1970, hijo de Belarmino Henríquez, nace 1871, agricultor en Cuico y Deifilia del Carmen Plaza de los Reyes. Dueños del fundo "Puynmén" o "La Península" ubicada en la comuna de Panguipulli de aproximadamente 325 hectáreas. Padres de:

c1) Héctor Belarmino Henríquez Garat, nace 21-08-1920 en calle Picarte N°221, Valdivia[450].

c2) Hernán Lalo Henríquez Garat, nace 18-11-1924 Valdivia[451]. Casó 20-04-1950 Osorno[452] con Erica Berkhoff Rivera, nace 04-08-1925.

c3) Victor Hugo Henríquez Garat, nace 23-08-1926 Valdivia[453], fallece 20-04-2016 Viña del Mar[454]. Casó 03-12-1954 Viña del Mar[455] con María Ileana Vargas Herrera, nace 19-10-1931 Valparaíso[456], hija de Alfredo Vargas y María Herrera. Fue un político y marino chileno, exalcalde de Viña del Mar y edecán naval del ex presidente Eduardo Frei Montalva.

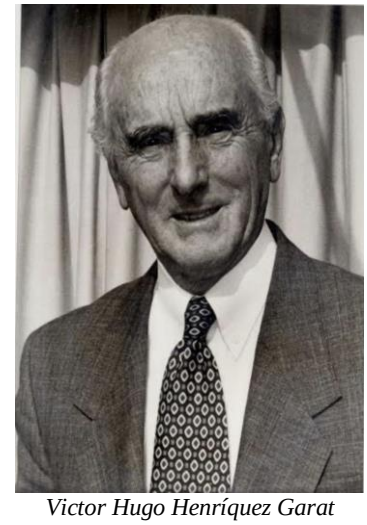

Victor Hugo Henríquez Garat

2. Héctor Garat Pantoja, nace 1865, fallece 31-08-1909 en calle San Diego N°175, Santiago[457]. Agricultor. Soltero

La empresa Héctor Garat y Cía., giró en la compra y venta de mercaderías extranjeras y del país, tuvo como socios al titular de la razón social y a Isabel Pantoja v. de Alvarez, comanditaria que aportó el capital total de $10.000 nominales (12 abril de 1892).

[439] GHFPBAM.
[440] Posesión Efectiva. Insc. N°293, fojas 169v-170, 1903 Quirihue.
[441] Insc. N°8, 1890 Tomé.
[442] Insc. N°21, 1891 Tomé.
[443] Insc. N°297, 1894 Coelemu.
[444] Insc. N°1.444, 1945 Viña del Mar.
[445] Insc. N°1.081, 1971 Viña del Mar.
[446] Insc. N°387, 1948 El Almendral.
[447] Insc. N°1.148, 1977 Viña del Mar.
[448] Insc. N°131, 1897 Portales.
[449] Insc. N°354, 1896 Osorno.
[450] Insc. N°1.116, 1920 Valdivia.
[451] Insc. N°1.825, 1924 Valdivia.
[452] Insc. N°184, 1950 Osorno.
[453] Insc. N°1.422, 1926 Valdivia.
[454] Insc. N°787, 2016 Viña del Mar.
[455] Insc. N°740, 1954 Viña del Mar.
[456] Insc. N°4.684, 1931 El Almendral.
[457] Insc. N°3.080, 1909 Moneda.

En Quirihue a 27-06-1904 don Juan de Dios León, agricultor de este domicilio, vendió a favor de don Héctor Garat y de don Roberto Fuentealba, de este mismo domicilio, la existencia de una tienda de mercaderías que don Juan de la Cruz León tenía en la calle de Pérez de esta ciudad, esquina de la Avenida Arturo Prat. La venta la hizo don Juan de Dios a Garat y Fuentealba. Garat hipotecó el fundo Palizada como de doscientas cuadras en el distrito de San Miguel de la subdelegación del Manzano de este departamento[458].

3. Arturo Garat, nace 1867, fallece a la edad de 34 años el 09-07-1900 Quirihue[459]. Agricultor en Quirihue. Soltero.

4. Carmela Garat, nace 1870 Quirihue, (hija de Juan Garat). Casó a la edad de 17 años el 04-06-1887 Quirihue (testigos: Juan de Dios León y Carlos Garat)[460] con Ignacio León B, nace 1865 Quirihue, comerciante en Quirihue, hijo de José Ignacio León, chileno. Padres de:

a) José Ignacio León Garat, nace 02-07-1888 en calle de la Municipalidad de Quirihue, (testigo: Carlos Garat, 25 años, comerciante en calle de la Municipalidad)[461].

5. Carmen Garat Pantoja, nace 1872. En 1891 con domicilio en San Miguel, Itata. Fallece 16-07-1941 en calle Miguel Clario N°1461, Santiago[462].

En Concepción a 26-01-1922 se ha concedido la posesión efectiva de herencia. Doña Carmela Garat vda. de Buschmann, rentista, de Talca, pide la Posesión efectiva de la herencia dejada por doña Isabel Pantoja de la Fuente, para su representado y para los señores Pedro y Carlos Garat. Se concede la posesión efectiva de la herencia dejada por doña Isabel Pantoja de la Fuente a sus sobrinos legítimos Carmela Garat v. de Buschmann, Pedro y Carlos Garat Pantoja[463].

En Talca a 22-06-1922 doña Carmela Garat v. de Buschmann, Carmela Ludmila, Manuel Walterio, Jorge y Guillermo, Erna Beatriz, Marta Ester y María J. Iris Buschmann Garat, como herederos de don Walterio Buschmann según consta del decreto que les concede la posesión efectiva de su herencia inscrita a fojas 219v, N°705 del Registro de Propiedades de 1921[464].

Carmen Garat, chilena. Casó viuda, a la edad de 23 años, el 31-12-1891 Quirihue[465] con Manuel Walterio Buschmann von Dessauer, nace 1866, chileno, dentista en Cauquenes, hijo de Jorge Buschmann y Amelia von Dessauer. Padres de:

a) Manuel Walterio Segundo Buschmann Garat, nace 1891, fallece 10-09-1963 Santiago[466].

b) Carmela Ludmila Buschmann Garat, nace 03-03-1893 Cauquenes[467].

c) Erna Beatriz Buschmann Garat, nace 13-07-1894 Cauquenes[468], fallece 28-12-1967 Santiago, sep. Bóveda Buschmann Garat[469].

d) María Julia Iris Buschmann Garat, nace 1913, fallece a la edad de 79 años el 29-08-1993 Villa Alemana[470].

e) Marta Ester Buschmann Garat.

5. Pedro Garat Pantoja, nace 1873 Quirihue, fallece 29-04-1932 Santiago[471]. Soltero.

6. Clarisa Mercedes Garat Pantoja, nace 07-02-1884 Quirihue[472].

Sin filiar:

I. *Jean Garat*. El 25 de febrero de 1845 solicitó pasaporte en Bordeaux para viajar a Chile[473].

I. *Jean Pierre Garat*. El 25 de febrero de 1845 solicitó pasaporte en Bordeaux para viajar a Chile[474].

I. *Dominique Louis Garat*. El 6 de diciembre de 1845 solicitó pasaporte en Bordeaux para viajar a Chile[475].

---

[458] Hipoteca. Insc. N°48, fojas 31,32, 1904 Quirihue.
[459] Insc. N°157, 1900 Quirihue.
[460] Insc. N°15, 1887 Quirihue.
[461] Insc. N°282, 1888 Quirihue.
[462] Insc. N°956, 1941 Santiago.
[463] Posesión Efectiva. Insc. N°85, fojas 55-55v, 1922 Concepción.
[464] Inscripción Especial de Herencia. Insc. N°435, fojas 153v-154, 1922 Talca.
[465] Insc. N°24, 1891 Quirihue.
[466] Insc. N°307, 1963 Moneda.
[467] Insc. N°162, 1893 Cauquenes.
[468] Insc. N°391, 1894 Cauquenes.
[469] Insc. N°439, 1967 Recoleta.
[470] Insc. N°203, 1993 Villa Alemana.
[471] Insc. N°798, 1941 Santiago.
[472] Insc. N°10, 1885 Quirihue.
[473] Agard-Lavallé, Francine y Lavallé, Bernard, op. cit., p.69.
[474] Agard-Lavallé, Francine y Lavallé, Bernard, op. cit., p.69.
[475] Agard-Lavallé, Francine y Lavallé, Bernard, op. cit., p.69.

***

1. Ignacio Garat Torres, nace 23-08-1904 Quirihue[476], fallece 31-05-1989 Santiago[477]. Casó con Elba Eliana Clavería Santana. Padres de:

En Quirihue, a 07-11-1917 don José de las Nieves Merino de este domicilio, vendió a favor de don Luis Audolio Oviedo, de este mismo domicilio, dos sitios que miden mil noventa y tres metros cuadrados y setenta centímetros de superficie, cada uno que adquirió por compra a don Genero Bustos y a don Ignacio León Garat[478].

a) Ximena Encarnación Garat Clavería, nace 12-07-1961 Santiago[479]. Casó 17-12-1985 Santiago[480] con Oscar Enrique Sánchez Cabello, nace 22-05-1941. Padres de:

a1) Oscar Roberto Sánchez Garat, nace 14-08-1980 Santiago[481]. Con residencia en Santiago. Casó 09-08-2002 Santiago[482] con Fabiola Carolina Palacios Trujillo, nace 13-03-1979.

***

1. José Miguel Garat Torres, nace 02-09-1929, fallece 25-05-1990 Santiago[483].

***

1. NN Garat. Casó con Viacaya Donaire. Padres de:

a) Jorge Juan Garat Viacaya, nace 15-06-1915, fallece 24-08-2002 Santiago[484]. Casó con Amelia Gálvez Droguett. Padres de:

a1) Jorge Carlos Alejandro Garat Gálvez, nace 11-06-1943 Cauquenes[485]. Casó 17-10-1986 (divorcio 26-05-2010) Santiago[486] con Astrid Valenzuela Sepúlveda, nace 23-09-1957.

a2) Gloria Rosa Garat Gálvez, nace 02-08-1944 Valparaíso[487]. Casó 29-08-1968 (nulidad 09-05-1977) Santiago[488] con Reinaldo Espinoza Ihnen, nace 30-12-1943. Casó con Juan Daniel Salazar Espinoza. Padres de:
a21) Juan José Salazar Garat, nace 26-05-1986 Santiago[489]. Radicada en Viña del Mar. Soltero.

a3) Alejandro Fernando Garat Gálvez, nace 22-01-1950 Melipilla[490]. Casó 03-06-1983 (nulidad 12-04-1999) Santiago[491] con María Rosa Matilde Rodríguez Condell, nace 14-03-1951. Padres de:
a31) Jorge Alejandro Garat Rodríguez, nace 10-08-1984 Punta Arenas[492]. Casó 08-03-2014 Santiago[493] con Vanessa del Pilar Arcuch Haddad, nace 16-10-1983.

b) Clara Inés Garat Viacaya, nace 02-01-1914, Fallece 18-04-1988 Santiago[494]. Casó con Jorge Melitón Quiñones Rondanelli, nace 1904. Padres de[495]:

b1) Jorge Quiñones Garat. Casó con Cecilia Elena Alvarez Morel.

b2) Patricio Alejandro Quiñones Garat, nace 10-03-1953 Punta Arenas[496]. Radicado en Punta Arenas. Soltero.

***

1. Aníbal Garat Vásquez, nace 1857, chileno, fallece 07-06-1940 Santiago, (sepultado en la bóveda de María Muñoz de Méndez, nieta)[497]. En 1886 era empleado con domicilio en calle Grajales N°3, Santiago. En 1890 empleado en calle Matucana N°33, Santiago. Casó con María Carlota Carrasco, nace 1865, chilena. Padres de:
a) Pedro Luis Garat Carrasco, nace 1881. En 1902 sastre, con domicilio Bellavista 71, Santiago. Casó 01-02-1902 Santiago[498] con Carmela Iglesias González, nace 1880 Santiago, hija de Vicente Iglesias y Salomé González.

b) María Ester del Rosario Garat Carrasco, nace 06-02-1886 Santiago[499].

[476] Insc. N°199, 1973 Quirihue. Insc. N°353, 1904 Quirihue.
[477] Insc. N°388, 1989 Estación Central.
[478] Compraventa, Insc. N°528, fojas 354-354v, 1917 Quirihue.
[479] Insc. N°7.452, 1961 Providencia.
[480] Insc. N°2.147, 1985 Santiago.
[481] Insc. N°5.680, 1980 Portales.
[482] Insc. N°265, 2002 Quinta Normal.
[483] Insc. N°936, 1990 Santiago.
[484] Insc. N°1.305, 2002 Providencia.
[485] Insc. N°498, 1943 Cauquenes.
[486] Insc. N°1.633, 1986 Las Condes.
[487] Insc. N°3.410, 1944 El Almendral.
[488] Insc. N°277, 1968 La Reina.
[489] Insc. N°2.944, 1986 Providencia.
[490] Insc. N°113, 1950 Melipilla.
[491] Insc. N°852, 1983 Las Condes.
[492] Insc. N°562, 1984 Punta Arenas.
[493] Insc. N°110, 2014 Lo Barnechea.
[494] Insc. N°467, 1988 Providencia.
[495] www.genealog.cl
[496] Insc. N°263, 1953 Punta Arenas.
[497] Insc. N°2.097, 1940 Santiago.
[498] Insc. N°34, 1902 Portales.
[499] Insc. N°444, 1886 Portales.

c) Esperanza de las Mercedes Garat Carrasco, nace 18-12-1889 Santiago[500].

d) Elena del Carmen Garat Carrasco, nace 30-12-1891 Santiago[501].

e) Agustín Angel Garat Carrasco, nace 05-05-1896 Santiago[502]. Casó 17-09-1919 Santiago (testigos: Anibal Garat Vásquez y Julio Schneider Mundt)[503] con Marta Schneider Salinas, nace 1893 Santiago, hija de Julio Schneider y Genoveva Salinas.

e1) Mario Gustavo Garat Schneider, nace 23-05-1922, fallece 21-12-1994 Santiago[504]. Casó 14-03-1949 Santiago[505] con Maria Haydee Contesse Lira, nace 24-04-1928. Padres de:

e11) Mónica Marta Garat Contesse, nace 24-03-1958 Santiago[506]. Casó 25-07-1980 Santiago[507] con José Luis Illanes Nieto, nace 03-06-1956.

e12) Haydee Loreto Garat Contesse, nace 24-05-1961 Santiago[508]. Casó 18-03-1985 Santiago[509] con Ricardo Humberto Valdebenito Vega, nace 30-09-1957.

f) José Dario Garat Carrasco, nace 10-07-1898 Santiago[510]. Casó 18-11-1932 Santiago[511] con María Florencia Pizarro Arecena, nace 1913, fallece a la edad de 94 años el 07-04-2007 Santiago[512]. Padres de:

f1) María Ximena Garat Pizarro, nace 01-04-1935 Santiago[513]. Casó 10-04-1964 Santiago[514] con Bernardo Ignacio Edwards Izquierdo, nace 19-05-1928. Padres de:

f11) Gerardo Dario Edwards Garat, nace 03-06-1965 Osorno[515]. Casó 14-10-1991 (nulidad 21-01-2003) Santiago[516] con María Soledad Fredes Ruiz, nace 28-07-1967.

f12) Juan Francisco Edwards Garat, nace 04-01-1967 Osorno[517]. Casó 07-03-1996 Santiago[518] con María Elena Pedevila Morales, nace 04-11-1970.

f2) Florencia del Carmen Garat Pizarro, nace 07-11-1936 Santiago[519]. Casó 06-03-1954 Santiago[520] con Hugo Aurelio Gabriel Martínez Castaños, nace 07-06-1927. Padres de:

f21) Carmen Luz Martínez Garat, nace 03-02-1958 Santiago[521]. Casó 29-12-2012 Santiago[522] con Claudio Horacio Alvarado Ugarte, nace 28-01-1946.

f3) Jaime Gustavo Antonio Garat Pizarro, nace 1939, fallece 08-01-1993 Santiago[523]. Casó con Ana Sylvia Jaque Olmedo. Padres de:
e31) Dario Patricio Garat Jaque, nace 09-06-1972 Santiago[524]. Con residencia en Santiago. Soltero.

f4) Dario Patricio Garat Pizarro. Padre de:

f41) Patricio Anibal Garat Pizarro, nace 09-12-1978 Santiago[525]. Casó 23-12-2006 Santiago[526] con Verónica Inés Vergara Barreau, nace 01-04-1973.

g) Carlos Félix Garat Carrasco, nace 20-11-1900 Santiago[527].

h) NN. Garat Carrasco, fallece 13-08-1903 Santiago, (nació muerta)[528].

i) Juan Garat Carrasco, nace 27-11-1908, fallece 20-11-1990 Santiago[529]. Soltero.

j) Aníbal Segundo Eugenio Garat Carrasco, nace 06-06-1894 Santiago[530], fallece 15-09-1960 Santiago[531]. Casó con Jacinta Elena Ramos Shields. Padres de:

[500] Insc. N°109, 1889 Portales.
[501] Insc. N°137, 1891 Portales.
[502] Insc. N°245, 1896 Portales.
[503] Insc. N°157, 1919 Ñuñoa.
[504] Insc. N°174, 1949 Ñuñoa.
[505] Insc. N°1.343, 1994 Ñuñoa.
[506] Insc. N°1.228, 1958 Recoleta.
[507] Insc. N°1.407, 1980 Ñuñoa.
[508] Insc. N°1.816, 1961 Recoleta.
[509] Insc. N°450, 1985 Ñuñoa.
[510] Insc. N°406, 1898 Recoleta.
[511] Insc. N°1.334, 1932 Portales.
[512] Insc. N°241, 2007 Ñuñoa.
[513] Insc. N°1.851, 1935 Recoleta.
[514] Insc. N°60, 1964 Providencia.
[515] Insc. N°152, 1965 Osorno.
[516] Insc. N°847, 1991 Providencia.
[517] Insc. N°12, 1967 Osorno.
[518] Insc. N°273, 1996 Las Condes.
[519] Insc. N°1.793, 1937 Recoleta.
[520] Insc. N°130, 1954 Providencia.
[521] Insc. N°648, 1958 Recoleta.
[522] Insc. N°957, 2012 Providencia.
[523] Insc. N°45, 1993 Providencia.
[524] Insc. N°1.705, 1973 Universidad.
[525] Insc. N°1.356, 1983 Ñuñoa.
[526] Insc. N°673, 2006 Providencia.
[527] Insc. N°2.483, 1900 Recoleta.
[528] Insc. N°747, 1903 Providencia.
[529] Insc. N°1.011, 1990 Estación Central.
[530] Insc. N°505, 1894 Recoleta.
[531] Insc. N°824, 1960 Portales.

j1) María Eugenia Garat Ramos, nace 16-01-1938 Santiago[532]. Casó 17-01-1959 Santiago[533] con Humberto Tristan Guillermo Espinosa López, nace 04-07-1936.

j2) Anibal Alexis Garat Ramos, nace 19-09-1940 Santiago[534]. Soltero.

j3) Julio Ernesto Garat Ramos. Casó con Bessy Chulin Ly Arce, fallece 23-07-1977 Antofagasta. Padres de:

j31) Giselle Kueilan Garat Ly, nace 01-06-1960 Antofagasta[535]. Casó 01-06-1978 Concepción[536] con Marco Antonio Allendes Picón, nace 08-05-1960.
j32) Alfonso Kupang Garat Ly, nace 13-06-1966 Antofagasta[537]. Soltero.

***

1. Juan Agustín Garat. Casó con Luzmira del Tránsito Acevedo. Padres de:

a) María Adriana del Rosa Garat Acevedo, nace 25-10-1923 Limache[538]. Casó 27-12-1946 Limache[539] con Ramón Segundo Ramírez Gálvez, nace 10-05-1921.

b) Juan Agustin Garat Acevedo, nace 25-08-1926 Limache[540], fallece 13-11-2011 Villa Alemana[541]. Casó 05-04-1952 Limache[542] con Sylvia Isabel Valenzuela Wilktrom, nace 10-06-1930. Padres de:

b1) Carmen Eugenia Garat Valenzuela, nace 05-05-1953 Quillota[543]. Casó 02-01-1986 Valparaíso[544] con Juan Alberto Canihuante Pinto, nace 06-03-1962. Padres de:
b11) Dario Maximiliano Canihuante Garat, nace 24-10-1988 San Bernardo[545]. Con residencia en Quilpué.

b2) Ana María Garat Valenzuela, nace 13-07-1959 Viña del Mar[546]. Casó 23-01-1987 Quilpué[547] con Claudio Luis Iturriaga Spencer, nace 25-03-1955.

c) Hugo Edmundo Garat Acevedo, nace 07-01-1929 Limache[548]. Casó 11-02-1956 Valparaíso[549] con Gabriela Liliana de las Mercedes Arancibia Arenas, nace 11-04-1932. Padres de:

c1) Juan Ronaldo Garat Arancibia, nace 27-10-1959 Valparaíso[550]. Radicado en Valparaíso. Casó 09-02-1987 (divorcio 04-04-2008) Villa Alemana[551] con Lidia Roxana Sánchez Díaz, nace 14-10-1962.

***

1. Juan Garat León. En 1927 Tesorero de la Ilustre Municipalidad de El Melón. Casó con Angela Maldonado. Padres de:

a) Alberto Garat Maldonado. Casó con Lila Armanda Lombardi Grassano. Padres de:

a1) Luis Alberto Garat Lombardi, nace 18-05-1946 Arica[552]. Casó 30-04-1983 (divorcio 28-03-2007) Santiago[553] Magaly Patricio Doren Vidal, nace 02-04-1956.
a11) Andrés Alberto Garat Doren, nace 03-01-1985 Santiago[554]. Radicado en Punta Arenas.

a2) Eduardo Miguel Garat Lombardi, nace 12-12-1948 Antofagasta[555]. Casó con Lucía de Fátima Machado Hevia. Casó 03-09-1994 Santiago[556] con María Cecilia Brown Pizarro, nace 11-09-1957.
a21) Nicolás Eduardo Garat Machado, nace 22-02-1974 Viña del Mar[557]. Casó 20-11-1999 Viña del Mar[558] con Ximena Beatriz Opazo Torrico, nace 12-01-1976. Padres de:
a211) Nicolás Daniel Garat Opazo, nace 18-12-1994 Viña del Mar[559]. Radicado en Viña del Mar.

[532] Insc. N°345, 1938 Recoleta.
[533] Insc. N°62, 1959 Portales.
[534] Insc. N°2.688, 1940 Providencia.
[535] Insc. N°1.407, 1960 Antofagasta.
[536] Insc. N°34, 1978 Concepción.
[537] Insc. N°245, 1966 Antofagasta.
[538] Insc. N°407, 1923 Limache.
[539] Insc. N°93, 1946 Limache.
[540] Insc. N°306, 1926 Limache.
[541] Insc. N°464, 2011 Villa Alemana.
[542] Insc. N°30, 1952 Limache.
[543] Insc. N°636, 1953 Quillota.
[544] Insc. N°1, 1986 El Barón.
[545] Insc. N°355, 1988 San Bernardo.
[546] Insc. N°618, 1959 Viña del Mar.
[547] Insc. N°40, 1987 Quilpué.
[548] Insc. N°24, 1929 Limache.
[549] Insc. N°1.721, 1959 El Puerto.
[550] Insc. N°127, 1956 El Puerto.
[551] Insc. N°52, 1987 Villa Alemana.
[552] Insc. N°227, 1946 Arica.
[553] Insc. N°665, 1983 Las Condes.
[554] Insc. N°139, 1985 Las Condes.
[555] Insc. N°1.842, 1949 Antofagasta.
[556] Insc. N°1.187, 1994 Ñuñoa.
[557] Insc. N°302, 1974 Viña del Mar.
[558] Insc. N°1.226, 1999 Viña del Mar.
[559] Insc. N°111, 1995 Viña del Mar.

b) Dominga Garat Maldonado, nace 04-08-1909 Hijuelas[560], fallece 16-09-2005 Quilpué[561]. Casó con Alfonso Hameau. Padres de:

b1) Alfonso Hameau Garat, nace 03-03-1932 Valparaíso[562]. Con residencia en Quilpué. Casó 10-07-1959 Valparaíso[563] con Elba Gladis Contador Marambio, nace 23-03-1932.

c) Helena Garat Maldonado, nace 17-03-1923 La Calera[564]. Casó 11-02-1956 Nogales[565] con Carlos Orlando Andueza Gasson, nace 28-06-1925 Coquimbo[566], hijo de Carlos Andueza Pinto y Blanca Berta Gasson. Padres de:

c1) Blanca Elena Anita Andueza Garat, nace 08-05-1957 Viña del Mar[567]. Radicada en Viña del Mar. Casó 26-12-1980 (divorcio 18-01-2010) Valparaíso[568] con Fernando Roberto Hernán Salazar Fernandez, nace 20-08-1954.

d) Eloisa Garat Maldonado, nace 25-08-1915, fallece 16-04-1998 Nogales[569].

e) Angela Garat Maldonado, nace 19-10-1920 La Calera[570]. Casó 20-10-1945 Viña del Mar[571] con Ernesto Bodo Huelsemann Thiess, nace 01-12-1909.

f) Carmen Garat Maldonado, nace 16-07-1911, fallece 14-02-1994 Nogales[572]. Casó con Daniel Stevenson Quinteros. Padres de:

f1) Daniel Patricio Stevenson Garat, nace 05-09-1942 Rancagua[573]. Radicado en Villa Alemana. Casó 30-01-2010 Villa Alemana[574] con Gloria Ximena del Carmen Olivares Gómez, nace 16-08-1951.

g) Fermin Garat Maldonado. Casado con Elsa Elena Care Aedo, nace 18-05-1922 Chillán[575], hija de José Emilio Care Aravena y Mercedes Aedo Ortega. Padres de:

g1) Alberto Garat Cares, nace 12-08-1938 Chuquicamata[576]. Casó 25-02-1971 Arica[577] con Danae Cecilia Samohod Lombardi, nace 19-09-1937. Padres de:
g11) Felipe Alberto Garat Samohod, nace 23-11-1972 Arica[578]. Radicado en Santiago. Soltero.

g2) Jorge Garat Care, nace 15-01-1941 Chuquicamata[579]. Casó 17-04-1971 Mejillones[580] con Cristobalina del Carmen Escudero Araya, nace 27-10-1940. Padres de:
g21) Michel Alberto Garat Escudero, nace 14-11-1979 Tocopilla[581]. Radicado en Mejillones. Soltero.

g22) Mónica Patricia Garat Escudero, nace 03-08-1975 Tocopilla[582]. Radicada en Santiago, Soltera.

g3) Nancy América Garat Care, nace 04-07-1943 Chuquicamata[583]. Casó 16-09-1967 Tocopilla[584] con Luis Gregorio Alvarez Fuentes, nace 29-04-1945. Radicados en Quilpué. Padres de:
g31) Marcela Gladys Alvarez Garat, nace 16-06-1968 Tocopilla[585]. Casó 02-02-1996 Quilpué[586] con Orlando Rodrigo Díaz Barahona, nace 05-11-1965.
g32) Pamela Elsa Alvarez Garat, nace 30-03-1970 Tocopilla[587]. Casó 22-08-2012 Quilpué[588] con Lorenzo Hernán Jorquera García, nace 20-09-1967.
g33) Roberto Luis Alvarez Garat, nace 27-11-1971 Tocopilla[589]. Soltero.

g4) Juan Emilio Garat Care, nace 07-06-1946 Tocopilla[590]. Casó con Gabriela Mistral González Sierra. Casó 23-08-2017 Antofagasta[591] con Florencia del Carmen Henderson Fuentes, nace 22-10-1950. Padres de:
g41) Iván Alberto Garat González, nace 12-01-1971 Tocopilla[592]. Radicado en Iquique. Casó 05-

[560] Insc. N°39, 1942 Hijuelas.
[561] Insc. N°441, 2005 Quilpué.
[562] Insc. N°74, 1950 El Almendral.
[563] Insc. N°465, 1959 El Puerto.
[564] Insc. N°188, 1923 La Calera.
[565] Insc. N°12, 1956 Nogales.
[566] Insc. N°244, 1967 Coquimbo.
[567] Insc. N°1.863, 1957 Viña del Mar.
[568] Insc. N°989, 1980 El Puerto.
[569] Insc. N°12, 1998 Nogales.
[570] Insc. N°697, 1920 La Calera.
[571] Insc. N°461, 1945 Viña del Mar.
[572] Insc. N°9, 1994 Nogales.
[573] Insc. N°1.149, 1942 Rancagua.
[574] Insc. N°57, 2010 Villa Alemana.
[575] Insc. N°172, 1976 Chillán.
[576] Insc. N°616, 1939 Chuquicamata.
[577] Insc. N°159, 1971 Arica.
[578] Insc. N°3.253, 1972 Arica.
[579] Insc. N°194, 1941 Chuquicamata.
[580] Insc. N°15, 1971 Mejillones.
[581] Insc. N°420, 1979 Tocopilla.
[582] Insc. N°369, 1975 Tocopilla.
[583] Insc. N°549, 1943 Chuquicamata.
[584] Insc. N°130, 1967 Tocopilla.
[585] Insc. N°321, 1968 Tocopilla.
[586] Insc. N°95, 1996 Quilpué.
[587] Insc. N°161, 1970 Tocopilla.
[588] Insc. N°469, 2012 Quilpué.
[589] Insc. N°640, 1971 Tocopilla.
[590] Insc. N°328, 1946 Tocopilla.
[591] Insc. N°510, 2017 Antofagasta.
[592] Insc. N°58, 1977 Tocopilla.

11-1999 Iquique[593] con Cynthia Stella Guerrero Daza, nace 23-07-1973.

g43) Solanlly Caren Garat González, nace 17-03-1964 Tocopilla[594]. Casó 27-05-1983 Tocopilla[595] con Juan Marcelo Madariaga González, nace 20-04-1949. Padres de:
g431) Marcelo Alejandro Madariaga Garat, nace 07-11-1983 Tocopilla[596]. Con residencia en Arica. Soltero.
g432) Patricio Andrés Madariaga Garat, nace 17-06-1987 Tocopilla[597]. Con residencia en Tocopilla. Casó 08-02-2019 Parral[598] con Catherin Charixsa Castillo Castillo, nace 23-05-1989.

g5) Patricia Cristina Garat Care, nace 04-01-1953 Tocopilla[599]. Casó 23-01-1978 Tocopilla[600] con Hernán Tito Castro Segovia, nace 06-02-1948. Padres de:
g51) Carolina Andrea Castro Garat, nace 19-02-1979 Tocopilla[601]. Con residencia en Antofagasta. Soltera.

g6) Pedro Jaime Garat Care, nace 28-09-1954 Tocopilla[602]. Casó 25-02-1980 Quilpué[603] con Juana Marina Vega Pacheco, nace 04-08-1957. Radicado en Quilpué. Padres de:
g61) Daniela Danae Garat Vega, nace 28-06-1980 Quilpué[604]. Casó 03-12-2011 Villa Alemana[605] con José David López Martínez, nace 02-02-1979.
g62) Valeria Lissette Garat Vega, nace 08-01-1984 Quilpué[606]. Soltera.
g63) Nathalia Rocio Garat Vega, nace 19-04-1991 Valparaíso[607]. Soltera.

***

1. Alberto Garat. Padre de:

a) Armando Garat, nace 1887, fallece 21-04-1895 Chillán[608].

***

1. Sergio Alberto Garat Pérez, nace 08-08-1929, fallece 30-07-2004 Antofagasta[609]. Casó 03-09-1953 Viña del Mar[610] con Ingeborg Isabel Elisa Momberg Largo, nace 23-11-1931.

***

1. Pedro Garat. Casó con Rosario Castro. Padres de:

a) Juana Garat Castro, nace 1847. Casó 16-12-1897 Santiago[611] con Pedro Soto Moreno, nace 1832, hijo de Manuel Soto y Petronila Moreno. Comerciante.

***

1. Rosa Eliana Garat Poblete, nace 1926, fallece 17-06-1952 Santiago, (pagó en Cementerio General Romeo Tello)[612]. Casada.

2. Pedro Armando Garat Poblete, nace 08-07-1929, fallece 06-01-1998 Santiago[613]. Casó 17-12-1994 Santiago[614] con Olivia Oliva Molina, nace 25-12-1937.

***

1. Luis Alberto Garat Beiza, nace 13-11-1919, fallece 12-02-1987 San Felipe[615]. Casó con Clorinda Ortega González. Padres de:

a) Luis de las Rosas Garat Ortega, nace 17-08-1938. Casó 17-10-1959 Catemu[616] con Sara del Carmen Román Vergara, nace 15-07-1943. Padres de:

a1) Roberto Patricio Garat Román, nace 19-06-1966 San Felipe[617]. Con residencia en Temuco. Casó 19-03-1993 Catemu[618] con Claudia Alejandra Peña Tapia, nace 10-10-1968.

[593] Insc. N°737, 1999 Iquique.
[594] Insc. N°200, 1964 Tocopilla.
[595] Insc. N°67, 1983 Tocopilla.
[596] Insc. N°395, 1983 Tocopilla.
[597] Insc. N°302, 1987 Tocopilla.
[598] Insc. N°27, 2019 Parral.
[599] Insc. N°59, 1953 Tocopilla.
[600] Insc. N°8, 1978 Tocopilla.
[601] Insc. N°90, 1979 Tocopilla.
[602] Insc. N°662, 1954 Tocopilla.
[603] Insc. N°80, 1980 Quilpué.
[604] Insc. N°850, 1980 Quilpué.
[605] Insc. N°591, 2011 Villa Alemana.
[606] Insc. N°124, 1984 Quilpué.
[607] Insc. N°1.605, 1991 El Almendral.
[608] Insc. N°314, 1895 Chillán.
[609] Insc. N°793, 2004 Antofagasta.
[610] Insc. N°532, 1953 Viña del Mar.
[611] Insc. N°1.727, 1994 Ñuñoa.
[612] Insc. N°1.730, 1952 Independencia.
[613] Insc. N°19, 1998 Independencia.
[614] Insc. N°1.727, 1994 Ñuñoa.
[615] Insc. N°29, 1987 San Felipe.
[616] Insc. N°47, 1959 Catemu.
[617] Insc. N°1.020, 1966 San Felipe.
[618] Insc. N°17, 1993 Catemu.

a2) Juan Carlos Garat Román, nace 26-04-1962 Catemu[619]. Con residencia en Catemu. Casó 18-11-2014 Catemu[620] con Alicia de las Mercedes Hernández Carrasco, nace 15-07-1967.

a3) Betty del Carmen Garat Román, nace 01-06-1964 San Felipe[621]. Casó 23-08-1989 Catemu[622] con Ulises Martín Vega Montenegro, nace 11-11-1960. Padres de:
a31) Karen Francisca Vega Garat, nace 28-06-1987 Llay-Llay[623]. Con residencia en Catemu.
a32) Bárbara Pamela Vega Garat, nace 11-05-1990 Llay-Llay[624]. Con residencia en Catemu.

b) Juan Manuel Garat Ortega, nace 15-06-1940 Nogales[625]. Casó 20-04-1960 Catemu[626] con Sara Rosa Contreras Valencia, nace 07-09-1939.Padres de:

b1) Juan Luis Garat Contreras, nace 16-03-1961 Catemu[627]. Radicado en La Cruz. Casó con Cecilia Ester del Carmen Carrillo Duarte. Casó 11-06-2010 La Cruz[628] con Fanny Luz Camus Montenegro, nace 31-10-1958. Padres de:
b11) Juan Alberto Garat Carrillo, nace 11-11-1987 Santiago[629]. Radicado en Catemu. Soltero.

b2) Leonel Alberto Garat Contreras, nace 19-04-1962 Catemu[630]. Radicado en Catemu. Casó 04-10-1983 (divorcio 25-08-2006) Llay-Llay[631] con Margarita del Carmen Ahumada Carvajal, nace 15-09-1967.

c) Sergio Enrique Garat Ortega, nace 08-02-1944 Catemu[632]. Casó 23-12-1969 Catemu[633] con Telesila del Carmen Frez Olivares, nace 03-12-1940. Padres de:

c1) Sergio Francisco Garat Frez, nace 03-04-1969 Catemu[634]. Con residencia en Catemu. Soltero.

c2) Pablo Francisco Garat Frez, nace 03-11-1974 San Felipe[635]. Con residencia en Catemu. Casó 08-02-2013 Catemu[636] con tamara Ibaceta Ibaceta, nace 04-08-1981.

d) Carlos Alberto Garat Ortega, nace 25-04-1949 Catemu[637]. Casó 16-08-1972 San Felipe[638] con Jazmín María Cristina González Guerrero, nace 25-05-1950. Padres de:
d1) Juan Pablo Garat González, nace 27-03-1988 San Felipe[639]. Radicado en San Felipe. Casó 16-04-2015 Llay-Llay[640] con Sol Casandra Neira Pérez, nace 27-03-1994.

e) Rigoberto Patricio Garat Ortega, nace 14-03-1952 Catemu[641]. Casó 21-06-1972 Catemu[642] con Rosa Etelvina Ercira Reyes Vargas, nace 14-03-1954. Padres de:

e1) Sergio Alberto Garat Reyes, nace 09-11-1971 Viña del Mar[643]. Con residencia en Catemu. Casó 07-12-2013 Pirque[644] con Marcela Alicia Zúñiga Olmedo, nace 11-11-1970.

f) Pedro Enrique Garat Ortega, nace 04-11-1954 Catemu[645]. Casó 13-04-1978 Llay-Llay[646] con Silvia Alicia Torres Marchant, nace 28-11-1952.

***

1. Julio Antonio Garat Kjeldsen. Casó con Juana Elena Ramos Araya. Padres de:

a) Julio Ernesto Garat Ramos, nace 11-07-1934 Antofagasta[647]. Casó 06-08-2001 Antofagasta[648] con Clementina Doris Rojo Martínez, nace 23-11-1930.

***

1. Gregoria Garat (o Garate). Casó con Zacarias Labarca. Padres de:

[619] Insc. N°108, 1962 Catemu.
[620] Insc. N°30, 2014 Catemu.
[621] Insc. N°841, 1964 San Felipe.
[622] Insc. N°54, 1989 Catemu.
[623] Insc. N°267, 1987 Llay-Llay.
[624] Insc. N°247, 1990 Llay-Llay.
[625] Insc. N°221, 1940 Nogales.
[626] Insc. N°23, 1960 Catemu.
[627] Insc. N°88, 1961 Catemu.
[628] Insc. N°24, 2010 La Cruz.
[629] Insc. N°5.289, 1987 Independencia.
[630] Insc. N°84, 1962 Catemu.
[631] Insc. N°70, 1983 Llay-Llay.
[632] Insc. N°72, 1944 Catemu.
[633] Insc. N°78, 1969 Catemu.
[634] Insc. N°71, 1969 Catemu.
[635] Insc. N°1.180, 1974 San Felipe.
[636] Insc. N°7, 2013 Catemu.
[637] Insc. N°78, 1949 Catemu.
[638] Insc. N°193, 1972 San Felipe.
[639] Insc. N°507, 1988 San Felipe.
[640] Insc. N°26, 2015 Llay-Llay.
[641] Insc. N°76, 1952 Catemu.
[642] Insc. N°39, 1972 Catemu.
[643] Insc. N°3.018, 1971 Viña del Mar.
[644] Insc. N°245, 2013 Pirque.
[645] Insc. N°390, 1954 Catemu.
[646] Insc. N°44, 1978 Llay-Llay.
[647] Insc. N°869, 1934 Antofagasta.
[648] Insc. N°697, 2001 Antofagasta.

a) María Zita Elcira Labarca Garat, nace 27-04-1911 Yumbel[649], fallece 20-12-1998 Temuco[650].

b) María Eneomisa Evira Labarca Garat, nace 29-12-1916 Yumbel[651], fallece 28-03-2007 Santiago[652].

c) María Marta Labarca Garat, nace 30-12-1919, fallece 09-11-2006 Santiago[653].

d) Gabriela Regina Perpetuo Socorro Labarca Garat, nace 09-01-1922, fallece 27-01-2004 Santiago[654].

e) Gustavo Labarca Garat, nace 1928, fallece 1990 Toulon[655].

f) Gregorio Miguel de Jesús Labarca Garat, nace 25-03-1929 Temuco[656], fallece 26-01-2003 Santiago[657]. Casó 06-12-1962 Santiago[658] con María Isabel Gazmuri Solo de Saldivar, nace 09-07-1921.

***

1. Rosalía Garat. Casó con Eujenio Correa. Padres de:

a) Ruth Correa Garat, nace 22-10-1924 Lota[659], fallece 29-08-2012 Concepción[660]. Casó 29-04-1980 Penco[661] con Feliciano Bustos, nace 21-09-1923.

***

1. Francisco Garat. Casada con Petronila Quijada. Padres de:

a) Rosario Garat Quijada, nace 1850, fallece 08-07-1886 en calle Picarte N°45, Santiago[662]. Casada con Emilio Quezada.

***

1. Pedro Garat. Casó con Clara Inzunza. Padres de:

a) Petrona Garat Inzunza, nace 1858, fallece 13-12-1894 Concepción[663]. Casó 14-02-1885 Concepción[664] con Francisco Poblete Oliveros, nace 1853, chileno, tapicero en calle de Rengo, Concepción, hijo de Juan Poblete y de Mercedes Oliveros. Padres de:

a1) Rosa del Carmen Poblete Garat, nace 05-09-1885 Concepción[665], fallece 13-12-1885 Concepción[666].

a2) Francisco Emiliano Poblete Garat, nace 06-08-1886 Concepción, fallece 19-06-1891 Concepción[667].

a3) NN. Poblete Garat, nace 1892, fallece 31-03-1892 Concepción[668].

a4) NN. Poblete Garat, nace 1894, fallece 14-07-1894 Concepción[669].

***

1. Dominga Garat. Casó con José Muñoz. Padres de:

a) Miguel Muñoz Garat, nace 1862 Putaendo, fallece 1886 Valparaíso[670].

***

1. Agustín Garat, nace 1869, (en la partida de matrimonio no se expresa el nombre de sus padres). En 1895 comerciante en calle de Arturo Prat N°85 en Concepción. En 1902 comerciante en Talca. Casó 06-12-1895 Concepción[671] con Dina Rosa González. Padres de:

a) Roberto Hilario Garat González, nace 03-11-1896 Concepción[672].

649 Insc. N°23, 1977 Yumbel.
650 Insc. N°1.155, 1998 Temuco.
651 Insc. N°39, 1917 Yungay.
652 Insc. N°209, 2007 Ñuñoa.
653 Insc. N°867, 2006 Ñuñoa.
654 Insc. N°62, 2004 San Miguel.
655 www.geneafrance.com
656 Insc. N°769, 1929 Temuco.
657 Insc. N°218, 2003 Providencia.
658 Insc. N°467, 1962 Moneda.
659 Insc. N°1.010, 1924 Lota.
660 Insc. N°1.522, 2012 Concepción.
661 Insc. N°118, 1980 Penco.
662 Insc. N°2.577, 1886 Recoleta.
663 Insc. N°490, 1894 Concepción.
664 Insc. N°7, 1885 Concepción.
665 Insc. N°518, 1894 Concepción.
666 Insc. N°1.628, 1885 Concepción.
667 Insc. N°968, 1891 Concepción.
668 Insc. N°592, 1892 Concepción.
669 Insc. N°186, 1894 Concepción.
670 Insc. N°1.312, 1886 Almendral.
671 Insc. N°96, 1895 Concepción.
672 Insc. N°96, 1896 Concepción.

b) Fidel del Tránsito Garat González, nace 05-11-1897 Concepción[673]. Casó con María Carmela Vergara Gutiérrez. Padres de:

b1) Fidel del Tránsito Garat Vergara, nace 19-05-1936. Casó 29-11-1971 Santiago[674] con Rosa Albertina Gamboa Quintanilla, nace 28-10-1947.

b2) Roberto Edgardo Garat Vergara, nace 18-04-1945 San Bernardo[675]. Soltero.

b3) Raúl del Tránsito Garat Vergara. Casó con María Cecilia Pinto Arias. Padres de:

b31) Patricio Ignacio Garat Pinto, nace 04-03-1964 Santiago[676]. Con residencia en Santiago. Casó 22-06-1990 Santiago[677] con Marianela Rosana Cadi Amado, nace 13-01-1965.

c) Amanda Agustina Leticia Garat González, nace 21-02-1899 Concepción[678].

d) Clara Dina Garat González. Casó con Domingo Canete Sáez. Padres de:

d1) Jorge Domingo Canete Garat, nace 26-12-1926 Concepción[679]. Casó 31-12-1947 Santiago[680] con Carmen Rosa Ponce Quezada, nace 05-01-1934.

d2) Elisa Amanda Canete Garat, nace 31-07-1929 Concepción[681], fallece 24-06-2013 Santiago[682].

d3) Jaime Arturo Canete Garat, nace 24-11-1931, fallece 08-06-1994 Santiago[683]. Casó 14-05-1955 Santiago[684] con María Eliana Zuloaga Zuloaga, nace 16-06-1926.

d4) Clara Lucía Canete Garat, nace 06-07-1933 Concepción[685]. Casó 20-10-1982 Boston, Estados Unidos Santiago[686] con Orlando La Portilla Torres, nace 20-02-1930.

d5) Carlos Edmundo Canete Garat, nace 1936, fallece 08-11-1937 Santiago, (Oscar Garat entierra en Cementerio General de Santiago)[687].

e) Lionel Garat González, nace 29-11-1900 Chillán[688].

f) Julia Garat González, nace 16-02-1902 Talca[689].

g) Héctor Garat González, nace 18-06-1903 Talcahuano[690].

h) Berta Garat González, nace 08-03-1907, fallece 06-01-1993 Quilpué[691]. Casó 14-01-1971 Santiago[692] con Julián Silva Vargas, nace 26-03-1897.

i) Olga Carolina Garat González, nace 06-11-1911. Casó 24-03-1954 Santiago[693] con Julián Silva Vargas, nace 26-03-1897. Padres de:

i1) Julian Bernardo Silva Garat, nace 16-01-1942 Santiago[694]. Casó 05-06-1964 (nulidad 11-11-1967) Santiago[695] con María Antonieta Wood Garrido, nace 24-12-1945.

j) Oscar Valtirio Garat González. Casó con Ana Luisa Moya Hurtado. Padres de:

j1) Oscar Leonel Garat Moya, nace 01-11-1931 Santiago[696]. Casó 24-06-1959 Santiago[697] con Haydée Fedora Cuellar Garat, nace 13-08-1935. Padres de:

j11) Bárbara Fedora Garat Cuellar, nace 15-09-1960, fallece 17-09-1960 Santiago, (se recibió de Oscar Garat el pago en el Cementerio General)[698].

j12) Oscar Eduardo Garat Cuellar. Nace 31-07-1967 Santiago[699]. Radicado en Villa Alemana. Casó 06-12-1997 Villa Alemana[700] con Claudia Cecilia Sandoval Saldaña, nace 28-07-1968.

[673] Insc. N°139, 1897 Concepción.
[674] Insc. N°755, 1971 Moneda.
[675] Insc. N°455, 1945 San Bernardo.
[676] Insc. N°912, 1964 San Isidro.
[677] Insc. N°638, 1990 Providencia.
[678] Insc. N°531, 1899 Concepción.
[679] Insc. N°445, 1975 Concepción.
[680] Insc. N°354, 1975 Estación.
[681] Insc. N°2.030, 1929 Concepción.
[682] Insc. N°539, 2013 La Florida.
[683] Insc. N°293, 1994 Recoleta.
[684] Insc. N°591, 1955 Portales.
[685] Insc. N°1.751, 1933 Concepción.
[686] Insc. N°487, 1983 Recoleta.
[687] Insc. N°1.548, 1937 Santiago.
[688] Insc. N°1669, 1900 Chillán.
[689] Insc. N°427, 1902 Talca.
[690] Insc. N°338, 1903 Talcahuano.
[691] Insc. N°136, 1971 San Miguel.
[692] Insc. N°388, 1989 Estación Central.
[693] Insc. N°359, 1954 Portales.
[694] Insc. N°274, 1942 Estación.
[695] Insc. N°584, 1964 Estación.
[696] Insc. N°5.202, 1954 Independencia.
[697] Insc. N°47, 1959 Estación.
[698] Insc. N°834, 1960 Portales.
[699] Insc. N°1.525, 1967 Providencia.
[700] Insc. N°429, 1997 Villa Alemana.

***

1. Apolinaria Garat, nace 1866, chilena. Casó con José Amador Pedrero Aparicio, nace 1860, agricultor en Arauco. Padres de:

a) Juan Ismael Pedrero Garat, nace 25-11-1886 Arauco[701].

***

1. Amalia Gamarra Sanhueza. Madre de:

a) Juan Alberto Garat Gamarra, nace 16-01-1927 Santiago[702]. Casó 31-12-1951 Santiago[703] con Ernestina del Carmen Cuadra Money, nace 14-07-1929.

a1) Juan Ernesto Garat Cuadra, nace 02-07-1959 Santiago[704]. Radicado en Chonchi. Casó 22-08-2002 Puente Alto[705] con Paulina Victoria Varas Anadon, nace 22-11-1958.

b) Luis Aberto Garat Gamarra, nace 16-06-1930 Santiago[706]. Casó 20-12-1952 Santiago[707] con Rosa Clorinda Rodríguez, nace 02-01-1933. Padres de:
b1) Luis Alberto Garat Rodríguez, nace 24-10-1953 Santiago[708]. Radicado en Santiago. Casó 18-01-1979 Santiago[709] con Elizabeth del Pilar Contreras Córdova, nace 13-02-1956.
b2) Patricia Amalia Garat Rodríguez, nace 03-07-1955 Santiago[710]. Soltera.
b3) Berta Rosa Garat Rodríguez, nace 29-09-1962 Santiago[711]. Casó 29-07-1988 (divorcio 10-08-2010) Santiago[712] con Milton Enrique Leal Fuentes, nace 29-04-1961.

c) Berta Amalia Garat Gamarra, nace 09-06-1934 Santiago[713]. Casó 17-02-1958 Santiago[714] con Alfonso Florentino Bermejo Díaz, nace 22-07-1933. Padres de:

c1) Alfonso Alberto Bermejo Garat, nace 20-11-1958 Santiago[715]. Casó 29-10-1980 Santiago[716] con Deixa Odette Olivares Alvarez, nace 05-07-1953.

***

1. Dionisio del Carmen Garat Henríquez, nace 07-11-1909 Quirihue[717]. Fallece 18-07-1991 Santiago[718].

***

1. Arturo Griffin Garat. Casado 14-08-1931 Santiago[719] con Marta Ríos Padilla, fallece 16-03-1999 Santiago, sep. bóveda Owen Griffin Joyce, cementerio general de Santiago. Padres de:

a) Maximiano Felix Griffin Ríos.

b) Arturo Victor Owen Griffin Ríos, nace 16-06-1933 Santiago[720]. Casó 28-11-1957 Santiago[721] con María Amalia Elena Florencia Julia Barros Subercaseaux, nace 17-12-1938.

2. Egdar Owen Griffin Garat, nace 1889, fallece a la edad de 72 años el 15-02-1961 Peñaflor[722].

***

1. Alicia Garat Flores, nace 1934, fallece 13-11-1934 Santiago, (enterrada por Oscar Garat)[723].

***

1. Ramón Garat Contreras, nace 27-04-1903 Quirihue, (inscrito como Ramón Contreras; compareció Héctor Garat, 27 años, agricultor en El Manzano)[724].

***

1. Julia Carolina Garat, nace 14-05-1901 en la sala de maternidad de Concepción, (padres no se expresan)[725].

[701] Insc. N°685, 1886 Arauco.
[702] Insc. N°400, 1946 Moneda.
[703] Insc. N°1.069, 1951 Independencia.
[704] Insc. N°4.033, 1959 Moneda.
[705] Insc. N°949, 2002 Puente Alto.
[706] Insc. N°121, 1949 Providencia.
[707] Insc. N°963, 1952 Independencia.
[708] Insc. N°5.043, 1953 Independencia.
[709] Insc. N°33, 1979 Franklin.
[710] Insc. N°3.477, 1955 Independencia.
[711] Insc. N°6.418, 1962 Independencia.
[712] Insc. N°381, 1988 Independencia.
[713] Insc. N°273, 1949 Moneda.
[714] Insc. N°136, 1958 Independencia.
[715] Insc. N°6.398, 1958 Independencia.
[716] Insc. N°1.175, 1980 Estación.
[717] Insc. N°167, 1944 Quirihue. Insc. N°563, 1909 Quirihue.
[718] Insc. N°509, 1991 Conchalí.
[719] Insc. N°986, 1931 Portales.
[720] Insc. N°1.858, 1933 Portales.
[721] Insc. N°362, 1957 Las Condes.
[722] Insc. N°27, 1961 Peñaflor.
[723] Insc. N°4.634, 1930 Santiago.
[724] Insc. N°189, 1903 Quirihue.
[725] Insc. N°862, 1901 Concepción.

■ GARATEGARAY

Etimología:

1) **GARATE**: **gara(i) + (a)te + (a)**: Paso en lo alto, puerto.
2) **GARAY**: **garai(a)**: (La) cumbre, (la) cima, (lo) alto.

FAMILIA 1

I. *Sauveur Garategaray*, nace 1784, fallecido 23-08-1842 Uhart-Mixe, agricultor en Saint Palais, c.c. Jeanne Lieu, domiciliada en Saint Palais. Padres de :

II. *Jean Garategaray*, nace 05-02-1827 Saint-Palais[726], cochero, domiciliado en Saint-Jean-le-Vieux, fallece antes de 1899. Casó 07-12-1859 Saint-Jean-le-Vieux[727] con Jeanne Cazenave, nace 31-07-1832 Larceveau, cocinera, hija de Pierre Cazenave y de Jeanne Jauréguy, domiciliados en Larceveau. En 1860 residentes en Larceveau-Cibits-Arros. En 1880 residentes en Saint-Jean-de-Luz ; en 1899 en Saint Palais. Padres de:

III.A. *Pierre Garategaray Cazenave*, n.29-01-1860 en la casa *Ibarnegaray* de Larceveau[728]. Domiciliado en Lebu, fallece antes de 1911. Casó 15-02-1884 Lebu[729] con Marie Cazenave (e Iriarte) Gardenio, (ver Cazenave), nace 1859. Testigos: Juan Bautista Duhart y Clara de Duhart.

En 1880 era agricultor en América. Llamado al servicio militar en el Regimiento N°20 de Infantería. Remiso el 01-06-1882. Se presentó ante el encargado de negocios de Francia en Buenos Aires el 31-10-1889[730].

Establecido en Ovalle donde pasó algunos años. Estuvo en clases con Elie Etcheverry en Lairac. Respecto a su fortuna, Elie E. lo cree igualmente rico que el día de su partida hacia Chile. Regresó a Francia en marzo de 1890.

1. *Juan Lorenzo Garategaray*, nace 08-11-1885 Ovalle (Chile)[731].

En 1915 era electricista en Arraute. Llamado al servicio militar en el Regimiento N°83 de Infantería. Incorporado el 09-04-1915. Partió al combate el 19-03-1916. Cabo el 15-08-1918. Recibió un Certificado de buena conducta. Combatió contra Alemania del 09-04-1915 al 09-03-1919. En 1921 residente en Saint Pierre d´Irube; en 1925 en Saint-Jean-Pied-de-Port; el 1931 en Saint-Jean-Pied-de-Port[732].

2. *María Teresa Garategaray*, nace 18-03-1887 Ovalle[733].

3. *Arnaud Garategaray*, nace 14-01-1891 Orégue[734].

En 1911 era mozo de café en Arraute-Charritte. Llamado al servicio militar en el Regimiento N°15 de dragones. Llegó al cuerpo el 01-10-1912. Transferido al Regimiento N°129 de Infantería el 20-01-1916. Muerto por el enemigo el 04-04-1916 en Douaumont (Meuse), "*Mort pour la France*". Combatió contra Alemania del 02-08-1914 al 03-04-1916[735].

III.B. *Jean Baptiste Garategaray Cazenave*, nace 07-07-1879 Saint-Jean-le-Vieux. Casó 13-03-1924 Garris con Marie Osquiquil[736].

En 1899 era empleado en América. Llamado al servicio militar en el Regimiento N°9 de Infantería. Llegó al cuerpo el 21-02-1901. Quedó disponible el 16-12-1901. Recibió un Certificado de buena conducta. Llamdo con la Movilización General del 01-08-1914. Llegó al Cuerpo el 16-09-1914. Combatió contra Alemania del 16-09-1914 al 03-07-1916. Condecorado con la "*Médaille Militaire*" y "*Croix de Guerre avec palme*", "*Excellent soldat ayant fait preuve de bravure*". El 18-03-1904 residente en Chile; el 28-09-1910 en Hotel Castilla de Buenos Aires; el 23-07-1913 en rue Boedo 387 Buenos Aires; el 07-04-1914 en Asunción (Paraguay); el 19-03-1917 en calle Avenida Matta N°1040, Santiago; el 05-09-1923 regresa a Saint-Palis (Francia); el 09-09-1926 en Saint-Palais[737].

Se le cita en 1904 en Curicó[738].

[726] Insc. año 1827 Saint Palais. AD64 1823-1832 Pág. 29 / 63.
[727] GHFPBAM. Insc. N°8, 1859 Saint-Jean-le-Vieux. AD64 1853-1862 Pág. 33 / 49.
[728] Insc. N°1, 1860 Larceveau. AD64 1853-1862 Pág.34 / 45.
[729] Insc. Nº2497, 1884 Lebu.
[730] Numéro matricule N°1445. Classe de mobilisation 1880.
[731] Insc. N°161, 1885 Ovalle.
[732] Numéro matricule N°2339. Classe de mobilisation 1916.
[733] Insc. N°69, 1887 Ovalle.
[734] Numéro matricule N°899. Classe de mobilisation 1911.
[735] Numéro matricule N°899. Classe de mobilisation 1911.
[736] Numéro matricule N°223. Classe de mobilisation 1899. Insc. N°12, 1879 Saint-Jean-le-Vieux. AD64 1873-1879 Pág. 54/59.
[737] Numéro matricule N°223. Classe de mobilisation 1899.
[738] Vega, 1904, op. cit.

■ **GARAY**

Etimología: **garai (a)**: (La) cumbre, (la) cima, (lo) alto.

FAMILIA 1

I. *Pierre Garay*, nace 1823, fallece antes de 1886. Instructor. Casó 1860 Saint Pierre d´Irube[739] con Catherine-Léonie Lalanne, nace 1832. En 1886 residentes en Bayonne. Padres de:

1. *Marie Garay Lalanne*, nace 1861 Saint-Pierre-d´Irube[740].
2. *Marie Eugenie Garay Lalanne*, nace 1862 Saint-Pierre-d´Irube[741].

3. *Pierre-Paul Garay Lalanne*, nace 30-08-1864 en la casa escuela de Saint-Pierre-d´Irube[742].

En 1884 estudiante eclesiástico en Bayonne. Llamado al Sevicio Militar. Eximido por ser estudiante eclesiástico. Ingresó a las ordenes mayores el 04-06-1887[743].

Se le cita en 1893 como residente francés, comerciante y destilador en Bajo Imperial[744].

4. *Jean (Fulbert) Garay Lalanne*, (sigue en II).

5. *Louis-Jean-François Garay Lalanne*, nace 14-08-1867 Saint-Pierre-d´Irube, fallece 09-09-1867 Saint-Pierre-d´Irube[745].
6. *Marie Louise Garay Lalanne*, nace 1868 Saint-Pierre-d´Irube[746].
7. *Marie-Augustine Garay Lalanne*, nace 1870 Saint-Pierre-d´Irube[747].
8. *Justine-Amélie Garay Lalanne*, nace 1872 Saint-Pierre-d´Irube[748].

9. *Jean-Baptiste Garay Lalanne*, nace 12-06-1873 en la casa escuela de Saint-Pierre-d´Irube[749]. Fallece 02-05-1917, sep. Valdivia.

Se le cita en 1893 como residente francés, empleado de comercio en Nueva Imperial[750].

En 1893 era empleado de comercio en América. Llamado al Sevicio Militar en el Regimiento N°2 de Suavos. Remiso el 01-06-1895. Ingresó en forma voluntaria el 11-08-1911. Reformado N°2 por la Comisión Especial de reforma de Bayonne del 26-08-1911 por « *varices très volumineuses* ». Llamado al Regimiento Territorial de Infantería de Bayonne. Remiso el 29-10-1915[751].

10. *Joseph-Jacques Garay Lalanne*, nace 02-03-1875 en la casa escuela de Saint-Pierre-d´Irube[752].

II. *Jean (Fulbert) Garay Lalanne*, n.02-04-1866 en la casa escuela de Saint Pierre d´Irube[753].

En 1886 era vendedor en Chile. Llamado al servicio militar en el Regimiento N°59 de Infantería. Remiso el 20-05-1888. Nuevamente remiso el 27-04-1910[754].

Se le cita en 1893 como residente francés, comerciante en Nueva Imperial[755]. En 1897 comerciante en Nueva Imperial.

Comerciante. Residente en Cañete en 1886[756]. Se le cita en 1893 como residente francés, negociante en Imperial[757]. Casó 14-08-1893 Nueva Imperial con Glafira Villanueva; padres de:

1. Marie Léonie Garay Villanueva, nace 10-06-1897 Nueva Imperial[758].

2. Glafira Berta Garay Villanueva, nace 03-05-1898 Nueva Imperial[759].

3. Carlos Fulberto Garay Villanueva, nace 04-11-1899 Argentina, fallece 05-10-1984 Viña del

[739] GHFBAM.
[740] Gen&O
[741] Gen&O
[742] Gen&O. Insc. N°24, 1864 Saint-Pierre-d´Irube. AD64 1863-1872 Pág. 17/92.
[743] Numéro matricule N°1366. Classe de mobilisation 1884.
[744] Annuaire, 1893, op. cit.
[745] Gen&O. Insc. N°16, 1867 Saint-Pierre-d´Irube. AD64 1863-1872 Pág. 44/92.
[746] Gen&O.
[747] Gen&O.
[748] Gen&O.
[749] Gen&O. Insc. N°13, 1873 Saint-Pierre-d´Irube. AD64 1873-1878 Pág. 4/46.
[750] Annuaire, 1893, op. cit.
[751] Numéro matricule N°1526. Classe de mobilisation 1893.
[752] Gen&O. Insc. N°7, 1875 Saint-Pierre-d´Irube. AD64 1873-1878 Pág. 20/46.
[753] Consulado. Insc. N°13, 1866 Saint-Pierre-d´Irube. AD64 1863-1872 Pág. 33/92.
[754] Numéro matricule N°1146. Classe de mobilisation 1886.
[755] Annuaire, 1893, op. cit.
[756] AMP
[757] Annuaire, 1893, op. cit.
[758] Insc. N°122, 1897 Nueva Imperial.
[759] Insc. N°62, 1898 Nueva Imperial.

Mar[760]. Casó con Rosa María Ibáñez Migueles. Padres de:

a) Carlos Fulberto del Carmen Garay Ibáñez, nace 02-05-1926 Coronel[761]. Con residencia en Concepción. Casó 20-12-1954 Concepción[762] con Marlene Lucía Eleodora Sánchez Font, nace 03-07-1934.

b) Rosa Glafira Mercedes Garay Ibáñez, nace 18-03-1928 Coelemu[763]. Con residencia en Viña del Mar. Casó 05-02-1953 Concepción[764] con Claudio Mario Ulloa Angulo, nace 22-09-1926.

c) Yolanda Teresita de Jesús Garay Ibáñez, nace 24-11-1933 Rafael[765]. Con residencia en Viña del Mar. Casó 26-12-1969 Concepcion[766] con Adolfo José del Carmen Fernández Correa, nace 27-07-1921.

4. Augusto Eduardo Garay Villanueva, nace 21-08-1901 Santiago[767].

5. Pierre Edmond Garay Villanueva, nace 02-11-1902 Argentina.

6. Mercedes Garay Villanueva, nace 04-03-1904 Buenos Aires, Argentina, fallece 10-04-1930 Santiago[768]. Soltera.

7. Juana María Ester Garay Villanueva, nace 25-01-1906 Bariloche, Argentina[769], fallece 03-12-1992 Santiago[770].

8. René Roberto Garay Villanueva, nace 08-08-1907 Concepción.

9. Graciela Angela Garay Villanueva, nace 05-12-1908 Concepción, fallece 11-12-1993 Santiago[771].

10. José Alejandro Garay Villanueva, nace 15-10-1912 Pemuco.

11. Marta Elena Garay Villanueva, nace 14-03-1914 Pemuco. Fallece 13-09-1997 Viña del Mar[772].

12. Eleonor Fanie Garay Villanueva, nace 01-08-1916 Pemuco.

FAMILIA 2

I. *Bernard Garay*, carpintero, domiciliado en Bayonne, c.c. Jeanne Seddez Goihen, fall. 12-04-1853 Urcuit; padres de:

II. *Jean Baptiste Garay Seddez Goihen*, n.01-05-1828 Urcuit, cantón y comuna de Bayonne, panadero, residente en Ustaritz, fallece antes de 1882. Casado 07-11-1859 Ustaritz[773] con Jeanne Etchegaray Haban, (ver Etchegaray).
Testigos de matrimonio: Baptiste Delissalde, labrador de 60 años, Laurent Harrichoury, cordonero de 31 años, Martin Lamothe, labrador de 50 años, Julien Aldaits, herrero de 25 años, los 4 domiciliados en Ustaritz. Hijos:

1. *Pierre Garay Etchegaray*, n.30-08-1862 Ustaritz, fallece 29-04-1930, sep. Valdivia. Soltero.

En 1882 vendedor en Arauco. Llamado al servicio militar en el Regimiento de Infantería de Bayonne. Eximido por ser hijo mayor de huérfanos. Pasó a la reserva del ejército el 01-07-1888. Fue llamado nuevamente por un nuevo período del 02-03-1891. Remiso el 03-09-1891[774].

2. *Dominica Garay Etchegaray*, n.28-01-1868 en la casa *Postasaharria* en el barrio Hiribehere de Ustaritz[775]. Testigos: Jean Ducassou, cartero, de 40 años y Martin Saint Pierre, de 33 años, guardia campestre. Fallece 14-11-1930, sep. Valdivia, c.c. Fernand Camino Goyeneche, (ver Camino).

3. *Jean (Nicolas) Garay Etchegaray*, n.06-12-1869 en la casa *Curutchea* del barrio Hiribehere de Ustaritz[776]. Testigos: Charles Poublan, aduanero jubilado de 60 años, Martin Saint Pierre, guardia campestre, ambos domiciliados en Ustaritz Fallece 23-03-1947, sep. Valdivia. Soltero.

En 1889 comerciante en Chile. Llamado al servicio militar en el Regimiento N°144 de Infantería. Remiso el 14-06-1891. Nuevamente remiso por no

[760] Insc. N°676, 1984 Viña del Mar.
[761] Insc. N°773, 1944 Coronel.
[762] Insc. N°1.064, 1954 Concepción.
[763] Insc. N°87, 1928 Coelemu.
[764] Insc. N°5, 1953 Concepción.
[765] Insc. N°13, 1934 Rafael.
[766] Insc. N°66, 1969 Concepción.
[767] Insc. N°1.556, 1901 Recoleta.
[768] Insc. N°1.556, 1901 Recoleta.
[769] Insc. N°251, 1951 Recoleta.
[770] Insc. N°1.304, 1992 Las Condes.
[771] Insc. N°2.559, 1993 Santiago.
[772] Insc. N°918, 1997 Viña del Mar.
[773] Insc. Nº10, 1859 Ustaritz.
[774] Numéro matricule N°683. Classe de mobilisation 1882.
[775] Insc. Nº5, 1868 Ustaritz.
[776] Insc. Nº58, 1869 Ustaritz.

presentarse con la Movilización General del 01-08-1914[777].

4. *(Marie) Alexandrine Garay Etchegaray*, n.09-03-1871 en la casa *Curutchea* del barrio Hiribehere de Ustaritz[778]. Testigos: Jean Ducassou, cartero de correo de 52 años, Martin Saint Pierre, guardia campestre de 36 años, ambos domiciliados en Ustaritz. Fallece 15-07-1929, sep. Valdivia, residente en Valdivia, c.c. Jean Baptiste Sallaberry Lafourcade, (ver Sallaberry).

FAMILIA 3

I. *Pierre Garay*, c.c. Marceline Couchot, nace 1854, costurera. En 1883 residentes en la casa *Loustaunau* del barrio *Prigailla* en Came. Padres de:

II. *Marie Garay*, n.18-09-1880 Came. Hija de padre desconocido. Reconocida en el matrimonio del 05-01-1883. Declaración de Claire Couchot, 52 años, abuela materna (Marceline es su hija natural)[779].

Religiosa. Fallece 26-08-1956 asilo de ancianos de Viña del Mar, sep. Cementerio de Caleta Abarca.

Marie Garay

FAMILIA 4

I. *Pierre Garay*, nace 24-07-1865 Bordeaux. En 1885 obrero en América. Llamado al servicio militar en el Batallón N°14 de Artillería. Remiso el 06-06-1887[780].

Sin filiar:

1. Glafira Lourdes Garay Acuña, nace 28-07-1943. Casó 20-05-1969 (divorcio 28-07-2009) Santiago[781] con Eduardo Ottorino Luci Saavedra, nace 14-04-1944.

***

1. Ramiro Antonio Garay Santander. Casó con Rosa Elba Díaz Román. Padres de:

a) Glafira Rosa Garay Diaz, nace 12-07-1937 Coinco[782]. Soltera.

■ GARAYAR

Etimología:
1) **garai + (e)iar, iar** :
2) **garai + ar(ri)**

1) a) país seco; b) piedras en lo alto.
2) cima seca, cumbre reseca.

FAMILIA 1

I. *Joaquín Ignacio Garayar*, nace 1818, agricultor, c.c. María Gregoria Belaunzaran, nace 1818, fallecida antes de 1889. En 1872 residentes en San Sebastián. En 1884 residentes en Ciboure. Padres de:

II.A. *Ignacio María Garayar Belaunzaran*, nace 1845 Hernani (España). Fallece 18-07-1889 Ciboure. Panadero[783].

II.B. *Miguel José Garayar Belaunzaran*, nace 31-03-1847 San Sebastián (España). Alpargatero. Casó 30-05-1872 Ciboure[784] con María Olaizola, nacida 25-03-1852 Urrugne, domiciliada en Ciboure, hija de Louis Olaizola, labrador y Marie Apesteguy, domiciliados en Ciboure.

1. Marie Garayar, nace 13-10-1873 Ciboure[785].
2. Petra Garayar, nace 24-09-1875 Ciboure[786]. Fallece 30-09-1876 Ciboure[787].
3. María Martina Garayar, nace 27-05-1877 Ciboure[788]. Fallece 28-07-1878 Ciboure[789].

[777] Numéro matricule N°1292. Classe de mobilisation 1889.
[778] Insc. Nº20, 1871 Ustaritz.
[779] Consulado. GHFPBAM.
[780] Numéro matricule N°461. Classe de mobilisation 1885.
[781] Insc. N°866, 1969 Ñuñoa.
[782] Insc. N°85, 1937 Coinco.
[783] GHFPBAM.
[784] Insc. N°6, 1872 Ciboure. AD64 1863-1872 Pág. 86/90.
[785] GHFPBAM.
[786] GHFPBAM.
[787] GHFPBAM.
[788] GHFPBAM.
[789] GHFPBAM.

II.C. *Juan Miguel Garayar Belaunzaran*, nace 06-07-1856 San Sebastián (España). Panadero. Casó 21-02-1884 Ciboure[790] con Marie Passicot Darbour, (ver Passicot).

III.A. *Joachim Garayar Passicot*, n.10-02-1885 en Rue Agorette N°60 de Ciboure. Testigos: Jean Haristoy, 26 años, veterinario, habitante de Ciboure y Pierre Letamendia, 39 años, comerciante, habitante en Ciboure[791]. Fallece 16-09-1978.

En 1905 era empleado de comercio en San José de Colico. Llamado al servicio militar en el Regimiento N°49 de Infantería. Remiso el 03-05-1907. Se presentó en el Consulado para ser movilizado en un segundo llamado. Amnistiado el 09-06-1915 por el Cónsul de Francia en Santiago[792].

Comerciante y luego agricultor. Trabajó en San José de Colico. Llegó a Chile antes de 1910. Casó en 07-1914 San Urbano, provincia de Santa Fé (Argentina) con Lucía Garayar Ispizua, n.29-12-1889 Rosario de Santa Fé, fall. 15-12-1959.

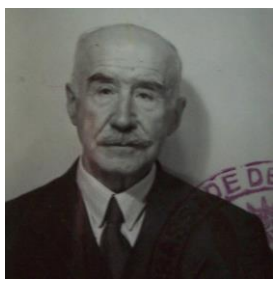

Joachim Garayar P.

Lucía Garayar I.

Joaquin Garayar Passicot y familia están enterrados en la bóveda familiar de la calle Provazoli del Cementerio General de Santiago.

Radicado en la zona sur de nuestro país durante cinco años, ocupó puestos de confianza y responsabilidad en una gran casa comercial de Carampangue. Luego de la muerte de su padre, a los 14 años se vino a Chile y ayudó a su tío Jean Baptiste Passicot Darbour como empleado de la importante casa comercial que este poseía en Carampangue que había comprado a la firma Duhart. El año 1917 el señor Garayar quedó como propietario único del establecimiento. Años después trajo a su madre y su hermana desde Francia a vivir en Chile.

De gran talento comercial, el señor Garayar supo colocar a su establecimiento en una expectable situación, siendo en aquella época uno de los más importantes de la región. Giró con un capital de $600,000, lo que permitió que sus actividades comerciales se desarrollen con toda amplitud y en condiciones de poder ofrecer a su numerosa clientela artículos de buena calidad y a precios equitativos. La casa comercial del señor Garayar giró en los ramos de textiles, abarrotes, ferretería, mercería, calzado, frutos del país y diversos otros artículos.

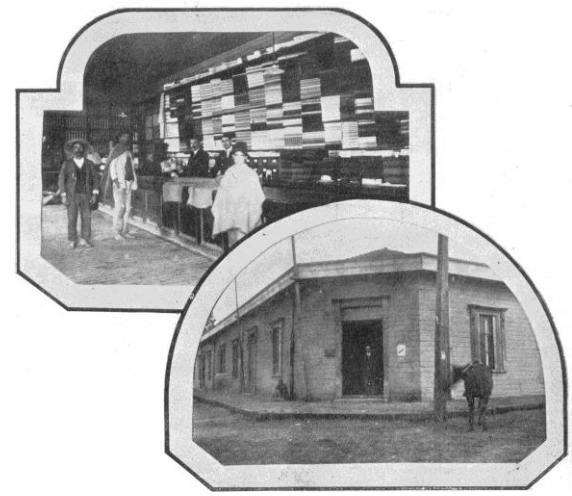

Casa Francesa - Carampangue

Bajo la dirección inmediata del señor Garayar, quien era hábilmente secundado por su empleado de nacionalidad francesa, el señor José Albistur el establecimiento llevó una vida próspera y constituyó una nota de progreso y actividad mercantil y un factor apreciable en dicha región.
Aparte de sus actividades comerciales, figuró el señor Joaquín Garayar como miembro destacado de la colectividad francesa, siendo también miembro distinguido de diversas instituciones dentro de las cuales cooperó, con el entusiasmo que le caracterizó, a toda obra que significaba progreso colectivo y patriótico. En 1925-26 se le cita con almacén y tienda en Carampangue[793]. Hijos[794]:

1. Manuel Joaquín Garayar Garayar, n.20-04-1915 Carampangue, fall. 21-02-1991, c.c Marta Inés

[790] Table des mariages de Ciboure. Insc. N°3, 1884 Ciboure. AD64 1881-1895 Pág. 39/172.
[791] Consulado. GHFPBAM.
[792] Numéro matricule N°1377. Classe de mobilisation 1905.
[793] Escobar, Aníbal. Anuario de la Colonia Francesa de Chile 1925-26.
[794] Antecedentes proporcionados por la Sra. María Cecilia Garayar Pulgar.

Pulgar Quezada, n.24-12-1923 Los Angeles, fall. 19-04-1997 Santiago, hija de Víctor Manuel Pulgar y Ester Quezada.

Trabajó muchos años en la empresa Chiprodal S.A. (hoy Nestlé) ayudando a construir y luego como gerente de las plantas de Graneros (1944-1945), Los Angeles (1946-1952), Osorno (1952- 1954), Graneros (1954-1965). Luego de jubilar de la empresa Chiprodal S.A. trabajó como agricultor en Maule, Talca. Hijos:

a) María Teresa Garayar Pulgar n.22-10-1951 Los Angeles[795], Casó 20-01-1979 Maule[796] con Julio Eduardo Cordero Rossel, n.02-05-1941 Santiago[797], hijo de Julio César Cordero Vallejos y Berta Praxedes Rossel Salas. Residen en Santiago. Hijos:

a1) María Cristina Cordero Garayar, nace 15-07-1980 Santiago[798]. Soltera.
a2) María Luisa Cordero Garayar, nace 11-03-1982 Santiago[799]. Casó 12-06-2009 Santiago[800] con Guillermo Andrés Irarrázabal Silva, nace 18-03-1981.
a3) Luz María Francisca Cordero Garayar, nace 04-10-1984 Santiago[801]. Soltera.
a4) Juan Pablo Cordero Garayar, nace 02-06-1989 Santiago[802].
a5) José Joaquín Cordero Garayar, nace 16-05-1991 Santiago[803].

b) María Cecilia Garayar Pulgar n.24-07-1953 Osorno[804]. Casó 24-08-1981 Santiago[805] con Manuel Mistral Torres Geldsetzer, n.29-3-1954 Westmount, Canadá[806], hijo de Manuel Roberto Torres Marín y Marta Geldsetzer Jacobsen. Residen en Santiago. Hijos:
b1) María Alejandra Torres Garayar, nace 01-07-1982 Santiago[807]. Casó con Félix Harçartegaray Vergara, (Ver Halçartegaray).
b2) Bernardita María Torres Garayar, nace 26-02-1987 Santiago[808]. Soltera.

c) Bernardita Garayar Pulgar nace 04-08-1956 Santiago[809]. Casó 22-03-1991 Santiago[810] con Elías Eduardo Pérez Aguayo, n.07-07-1960 Tomé[811], hijo de Segundo Elías Pérez Mora y Teresa de Jesús Aguayo Figueroa. Residen en Santiago. Hijos:
c1) María Ignacia Pérez Garayar, nace 17-03-1992 Santiago[812].
c2) Catalina Pérez Garayar, nace 11-08-1993 Santiago[813].

2. Miguel Luis Garayar Garayar, n.16-04-1917 Carampangue, fall. 24-06-1973, trabajó con su padre y fue agricultor, c.c María Raquel Coppelli Oyarçabal, (ver Oyharçabal). Hijos[814]:

a) (Miguel) Eduardo Garayar Coppelli, nace 15-02-1944 Arauco[815]. Profesor de Historia en la Universidad de Concepción y además Corredor de Propiedades. Casó 04-02-1974 Concepción[816] con Ana Elizabeth Koch Belmar, nace 01-03-1947 Puerto Montt[817], hija de Santiago Washington Koch Carriel y Olga Belmar González. Padres de:
a1) Claudio Andrés Garayar Koch, nace 22-12-1986 Concepción[818]. Soltero.

b) Ana María Garayar Coppelli, nace 23-11-1945 Carampangue[819], casó 05-04-1968 Concepción[820], con Carlos Ernesto Schmidt Loosli, nace 17-05-1943 Concepción[821], hijo de Carlos Ernesto Schmidt Eschmann y Olga Cristina Loosli Geinssbuhler. Padres de dos hijos:
b1) Christian Pierre Schmidt Garayar, nace 22-05-1969 Concepción[822]. Casó 05-08-1995 Concepción[823] con Denisse Dominique Maurin Meier, nace 02-11-1972 Concepción[824], hija de Gonzalo Alfonso Maurin Marzullo y Hulda Marietta Meier Benz.
b2) Alain Claude Schmidt Garayar, nace 16-02-1972 Concepción[825]. Casó 21-08-1999 Santiago[826],

[795] Insc. N°1.995, 1951 Los Angeles.
[796] Insc. N°6, 1979 Maule.
[797] Insc. N°2.337, 1941 Moneda.
[798] Insc. N°2.640, 1980 Universidad.
[799] Insc. N°1.124, 1982 Universidad.
[800] Insc. N°388, 2009 Providencia.
[801] Insc. N°6.227, 1984 Santiago.
[802] Insc. N°4.973, 1989 Santiago.
[803] Insc. N°3.669, 1991 Santiago.
[804] Insc. N°1.706, 1953 Osorno.
[805] Insc. N°1.034, 1981 Las Condes.
[806] Insc. N°3.475, 1955 Recoleta.
[807] Insc. N°2.434, 1982 Universidad.
[808] Insc. N°1.162, 1987 Las Condes.
[809] Insc. N°2.091, 1956 San Isidro.
[810] Insc. N°535, 1991 Las Condes.
[811] Insc. N°877, 1960 Tomé.
[812] Insc. N°2.336, 1992 Santiago.
[813] Insc. N°6.814, 1993 Santiago.
[814] Antecedentes proporcionados por el Sr. Miguel Eduardo Garayar Coppelli.
[815] Insc. N°55, 1944 Arauco.
[816] Insc. N°115, 1974 Concepción.
[817] Insc. N°308, 1947 Puerto Montt.
[818] Insc. N°4.578, 1988 Concepción.
[819] Insc. N°157, 1945 Carampangue.
[820] Insc. N°310, 1968 Concepción.
[821] Insc. N°1.905, 1943 Concepción.
[822] Insc. N°1.072, 1969 Concepción.
[823] Insc. N°1.075, 1995 Concepción.
[824] Insc. N°3.609, 1972 Concepción.
[825] Insc. N°724, 1972 Concepción.
[826] Insc. N°644, 1999 Santiago.

con Antonella Natacha Barros Toloza, nace 21-12-1968 Valdivia[827], hija de Luis Esteban Barros Varela y Alicia del Carmen Toloza Sepúlveda.

c) María Soledad Garayar Coppelli, nace 24-10-1953 Carampangue[828]. Se casó en primeras nupcias con Fernando Millard Martínez, y en segundas nupcias 19-04-1997 Concepción[829] con Luis Heriberto Muñoz Hernández, nace 16-02-1962 Puerto Varas[830], hijo de Heriberto Muñoz Gallardo y Lucía del Carmen Hernández. Sin descendencia.

3. Irma Elda Garayar Garayar, n.18-02-1919 Carampangue, fall. 31-12-1993. Soltera.

4. Graciela Lucía Garayar Garayar, n.05-12-1920 Carampangue. Soltera.

III.B. *Joséphine Garayar Passicot*, nace 19-04-1887 en Rue Agorrette N°60 Ciboure. Padrinos: Raimond Ohaco, 34 años, habitante de Ciboure, Jean Baptiste Dalbarade, 64 años, habitante en saint-Jean-de-Luz. Falleció joven[831].

II.D. *José Garayar Belaunzaran*, nace 1859 San Sebastián (España). Fallece 07-04-1879 Ciboure[832]. Panadero.

FAMILIA 3

I. *Juan Miguel Garayar Amigorena*, n.20-02-1863 San Sebastián, fallece 16-09-1926, sep. Concepción.

FAMILIA 4

I. *Lucía Garayar Ispizua*, n.29-12-1889 Rosario de Santa Fé, fallece 15-12-1959. Casó con Joachim Garayar Passicot, (ver Familia I).

■ GARCÍA

Etimología:

I. *Santos García*, n. por 1865 Mauléon.

Se embarcó el 20 de mayo de 1907 en el puerto de La Pallice-Rochelle a bordo del barco Quilpué de la PSNCo con destino a Valparaíso. Fabricante de sandalias, residente en Mauléon[833].

■ GARICOÏX (GARICOITZ)

Etimología:

FAMILIA 1

I. *Jean Garicoix*, c.c. Marianne Saraxague. En 1908 residentes en Sanguis. Padres de:

II. *Dominique Garicoïx*, nace 22-12-1888 Sanguis (cantón de Tardets).

En 1888 era empleado de comercio en Chile. Llamado al servicio militar en el Regimiento N°40 de Infantería. Llamado a la actividad el 10-10-1912. Faltó al llamado. Remiso el 04-05-1913. Regresó voluntariamente el 15-07-1913. Asignado al Regimiento N°14 de Artillería. Combatió entre el 03-08-1914 y 11-11-1918. El 19-04-1919 residente en Valparaíso; el 08-06-1920 en Valparaíso; el 06-03-1922 en Seine; el 14-04-1922 en Seine; el 10-07-1929 en Montaubon; el 07-03-1932 en Lourdes[834].

FAMILIA 2

I. *Joannes Garicoïts*, nace 1800. Agricultor en Saint-Just-Ibarre. Casó 1849 Saint-Just-Ibarre[835] con Catherine Harguindeguy, nace 1823. Padres de:

1. *Marie Garacoïts Harguindegu*, nace 05-11-1849 en la casa *Amexaga* de Saint-Just-Ibarre[836].

2. *Marie Garacoïts Harguindegu*, nace 14-12-1851 en la casa *Amexaga* de Saint-Just-Ibarre[837].

3. *Marie Garacoïts Harguindegu*, nace 06-01-1854 en la casa *Amexaga* de Saint-Just-Ibarre[838].

4. *Marianne Gariçoitz Harguindeguy*, nace 1858. En 1893 con domicilio en calle Bascuñan Guerrero N°45, Santiago. Fallece 25-11-1894 Santiago, (testigo: Víctor Labarthe, 33 años)[839]. Casada con

[827] Insc. N°1.609, 1968 Valdivia.
[828] Insc. N°196, 1953 Carampangue.
[829] Insc. N°566, 1997 Concepción.
[830] Insc. N°126, 1962 Puerto Varas.
[831] GHFPBAM.
[832] GHFPBAM.
[833] AD17, Lista embarque 5M2/2.
[834] Numéro matricule N°2097. Classe de mobilisation 1908.
[835] GHFPBAM.
[836] Insc. N°15, 1849 Saint-Just-Ibarre. AD64 1714-1889 p.1273/1834.
[837] Insc. N°15, 1851 Saint-Just-Ibarre. AD64 1714-1889 p.1282/1834.
[838] Insc. N°3, 1854 Saint-Just-Ibarre. AD64 1714-1889 p.1293/1834.
[839] Insc. N°132, 1894 Portales.

Luis Berrhacobiheyti Darricades. Con domicilio en Santiago.

5. *Jean Garacoïts Harguindegu*, nace 08-02-1857 en la casa *Amexaga* de Saint-Just-Ibarre[840].

■ GASTAMBIDE

Etimología:

I. *Remigio Gastambide*

En la ciudad de La Unión a 18-07-1894 compareció don Remigio Gastambide, comerciante de este domicilio y pidió la inscripción del siguiente mandato: " En la ciudad de La Unión a 17-07-1894, compareció don Juan Pedro Etcheverry (i Aguerre) en su carácter de socio adminitrador de la sociedad colectiva de "Etcheverry y Aguerre" cuya firma social usa, de este domicilio, mayor de edad, comerciante, que a nombre de la referida sociedad confiere poder general amplio a don Remigio Gastambide con el objeto que represente judicial y extrajudicialmente dicha casa de comercio[841].

■ GASTELLU

Etimología: **gaztelu (a)** : El castillo.

FAMILIA 1

I. *Jean Gastelu*, nace por 1681, fallece 1761. Casó con Jeanne Etchepare, nace por 1684, fallece 1774. Padres de[842]:

II. *Jean Gastelu*, nace 03-04-1733 Gamarthe, fallece 1802 Ainhice-Mongelos. Casó 05-09-1769 Gamarthe con Jeanne Berhouet, nace 1746. Padres de:

1. Jean Gastelu, (sigue en III).
2. Jacques Gastelu, nace 1771, fallece 1808.
3. Raymond o Jean Gastelu, nace 1774, fallece 1820.
4. Marie Gastelu o Gastelou, nace 1776, fallece 1845.
5. Jean Gastelu, nace 1779, fallece 1823.
6. Jean Gastelu o Gastelou, nace 1781.
7. Gratianne Gastelu, nace 1784, fallece 1784.
8. Arnaud Gastellu o Gastelou, nace 1785.
9. Marie Gastelu, nace 1788.

III. *Jean Gastellu*, nace 31-10-1769 Gamarthe. Casó 1800 con Marie Harguindeguy, fallece por 1810. Casó 24-02-1813 Lantabat con Catherine Harguindeguy, nace 1771, fallece 1835. Padres de:

1. Catherine dite Jeanne Gastelu, nace 1801, fallece 1900.
2. Marie Gastelu, nace 1804, fallece 1874.
3. Jeanne Gastelu, nace 1806.
4. Catherine Gastelu, nace 1808, fallece 1847.
5. Jean Gastelu, (sigue en IV).

6. Beltrand Gastelu, nace 1816.
7. Jean Gastelu, nace 1819.
8. Marie Gastelu, nace 1821.

IV. *Jean Gastellu*, nace 25-09-1818 Ainhice-Mongelos. Casó 26-05-1850 Ainhice-Mongelos[843] con Marianne Ithourburu, nace 1817. En 1887 residentes en Gamarthe. Padres de:

1. Catherine Gastelu, nace 24-11-1850 Uhart-Cize, fallece 28-09-1871 Ainhice-Mongelos.
2. Sebastian Gastelu, nace 07-12-1852 Uhart-Cize.
3. Pierre Gastelu, nace 02-02-1855 Uhart-Cize.

4. Martin Gastelu, (sigue en V.A)

5. Jeanne Gastelu, nace 16-07-1860 Gamarthe.
6. Jean Gastellu, (sigue en V.B)
7. Jean-Baptiste Gastellu, (sigue en V.C)
8. Héléne Gastelu. Casada con Quilliat.

V.A *Martin Gastelu Ithourburu*, nace 01-03-1858 Larceveau. Casó 08-01-1892 Saint Palais con Marie Anne Larrouy. En 1900 chocolatero en Saint Palais. En 1915 residentes en Saint-Palais. Padres de:

1. Marie Gastelu Larrouy, nace 06-07-1893 Saint-Palais[844], fallece 19-04-1976 Saint-Palais[845],

2. Pierre Gastelu Larrouy, nace 02-04-1895 Saint-Palais[846]. Casó 1923 Los Angeles con Guillermina Torres. Se estableció en Concepción. Padre de 2 hijos fallecidos párvulos.

[840] Insc. N°1, 1857 Saint-Just-Ibarre. AD64 1714-1889 p.1308/1834.
[841] Mandato. Insc. N°6, fojas 7v-9v, 1894 La Unión.
[842] Geneanet. Autor del Arbol Philippe Irigoyen.
[843] CGPA
[844] Gen&O.
[845] Gen&O.
[846] Consulado. Insc. N°12, 1895 Saint Palais. AD64 1894-1900 pág. 31/124.

En 1915 era empleado de comercio, residente en Trumao, Puerto Nuevo (Chile). Llamado al servicio militar en el Regimiento N°57 de Infantería. Llamado a la actividad el 17-12-1914. Falta al llamado en el plazo. Remiso el 21-04-1915. Reformado el 20-07-1916 por decisión del Cónsul de Francia en Valparaíso[847].

3. Jean Gaston Gastelu Larrouy, nace 24-04-1900 en la casa *Mora* de Saint-Palais[848], fallece 03-05-1945 Montfort (Landes)[849].

V.B. *Jean Gastellu Ithourburu*, nace 06-02-1864 Larceveau[850], fallece antes de 1921. Casó 15-08-1899 La Unión[851] con Celestine Aguerre Ilharreborde, (ver Aguerre). Test. : Alfredo Carrère y Sra.

En 1884 era residente en América. Llamado al servicio militar en el Regimiento N°105 de Infantería. Remiso el 19-06-1886. Borrado de la lista de remisos el 11-10-1897. El 25-04-1897 residente en Valdivia[852].

Se estableció en La Unión por 1884. Se le cita el año 1893 como residente francés, empleado de comercio en Río Bueno[853], (posiblemente en la casa comercial "Etcheverry & Aguerre"). Padres de:

1. René Demetrio Gastellu Aguerre, nace 03-02-1901 Río Bueno. Su padre Juan Gastellu, de 36 años de edad, francés, comerciante, domiciliado en Río Bueno. La madre Celestina Aguerre, de nacionalidad argentina[854]. Fallece 10-06-1928 Río Bueno[855].

En 1921 era estudiante en París. Llamado al servicio militar. Exempto por "*faiblesse*"[856].

Casado con Grafira Cádiz Ravanal. Sin descendencia.

La posesión efectiva de la herencia de don René Demetrio Gastellu Aguerre se ha dado el 27-06-1928. Se concede a Garfira Cádiz Ravanal v. de Gastellu, sin profesión, con domicilio en García Reyes N°152, lo posesión efectiva de la herencia intestada quedada por fallecimiento de don René Demetrio Gastellu Aguerre, ingeniero, fallecido el 11 del presente mes. En nota al margen se indica que el 14 de junio atual doña Grafira Cádiz cedió todos los derechos a los co-herederos Adela, Elena, Clara, Carlos y Luis Gastellu Aguerre[857].

2. María Adela Gastellu Aguerre, nace 15-04-1902 La Unión[858], fallece 01-11-1980 Saint Palais, a la edad de 78 años. Casada 25-12-1930 Saint Palais con Martial Behety, nace 1897, fallece 1966, hijo de Arnaud Behety y Sabine Larronde. Descendencia[859]:

a) Nicole Marie Noelle Jeanne Bernarde Behety, nace 1932. Casada 14-09-1953 con Jean Marie Gaston Lassalle, nace 1928, fallece 2007.

b) Sabine Célestine Marie Joséphe dite Marijo Behety, nace 1938. Casada 28-01-2006 con René Albert Guiffrey.

3. Clara Gastellu Aguerre, (melliza con Elena), nace 18-06-1903 Río Bueno[860], fallece 07-02-1991 Saint Palais, a la edad de 87 años[861].

4. Elena Gastellu Aguerre, nace 18-06-1903 Río Bueno[862], fallecida 1994 Sauveterre-de-Béarn[863]. Casada 14-09-1930 Saint Palais con Marie Jean Darrieux Juson, nace 1895, fallece 1954, hijo de Charles Marie Darrieux Juson, nace 1839 y Dolores Saint Bois, nace 1869. Descendencia[864]:

a) Monique Marie Charles Darrieux Juson, nace 1931, fallece 1932.
b) Cécile Darrieux Juson, nace 1931, fallece 1932.
c) Marie-Claire Darrieux Juson, nace 1932, casada 30-10-1965 con Jean Louis Joseph Briol.
d) Jean-François Darrieux Juson, nace 1942, casado con Geneviéve Gaztambide.

5. Carlos Gastellu Aguerre, nace 29-09-1904 Río Bueno, fallecido 17-05-1959 Lyon, Francia. Casado 1939 La Bastide Clairence con Elisabeth Darrieux Juson, fallece 2001, hija de Charles Marie

[847] Numéro matricule N°2082. Classe de mobilisation 1915.
[848] Insc. N°16, 1900 Saint Palais. AD64 1894-1900 pág. 113 / 124.
[849] Gen&O.
[850] Numéro matricule N°953. Classe de mobilisation 1884.
[851] Insc. Nº19, 1899 Iglesia La Unión. Insc. N°29, 1899 La Unión.
[852] Numéro matricule N°953. Classe de mobilisation 1884.
[853] Annuaire, 1893, op. cit.
[854] Insc. Nº69, 1901 Río Bueno.
[855] Geneanet.
[856] Numéro matricule N°2218. Classe de mobilisation 1921.
[857] Posesión Efectiva, Insc. N°6181, fojas 3068-3068V, 1928 Santiago.
[858] Insc. N°119, 1902 La Unión.
[859] Geneanet.
[860] Insc. N°147, 1903 Río Bueno.
[861] Geneanet.www.geneafrance.com
[862] Insc. N°148, 1903 Río Bueno.
[863] www.geneafrance.com
[864] Geneanet.

Darrieux Juson, nace 1839 y Dolores Saint Bois. Descendencia[865]:

a) Jean-Marie Gastelu, c.c. Monique.
b) Michel Gastelu, c.c. Bernadette Servos.
c) Jacques Gastelu, fallece 2000, c.c. Bernadette Servos.
d) Marie-Thérése Gastelu, c.c. Domitien Debouzi.
e) Marie-Héléne Gastelu.

6. Luis Gastellu Aguerre, nace 05-01-1908 Río Bueno, fallecido en Saint-Palais. Casado con Dodie Laval. Padres de[866]:

a) Jean-Marc Gastelu, fallece 1999.
b) Dominique Gastelu.
c) Eric Gastelu, c.c. Jocelyne Madert.

V.C. *Jean Baptiste Gastellu Ithourburu*, nace 16-07-1867 Ainhice[867]. Domiciliado en Trumao, fallece 1918 Riachuelo[868], sep. Osorno. Casó 22-08-1891 Osorno[869] con Orfelina Martínez Contreras, n. por 1866, fallece 1931, sep. Osorno, hija de Pedro José Martínez Arriagada y Dolores Contreras, finados antes de 1891. Test.: Alfredo Carrere y Bernardino Miranda.

En 1887 era comerciante en América. Llamado al servicio militar en el Regimiento de Infantería de Bayonne. Remiso el 11-06-1889. Borrado de la lista de remisos el 11-10-1897. Liberado definitivamente del servicio el 15-11-1918. El 25-04-1897 residente en Valdivia; el 08-08-1911 en Gamarthe[870].

Se le cita en 1893 como residente francés, empleado de comercio en Trumag[871], (posiblemente en la casa comercial "Etcheverry & Aguerre"). En 1925-26 se cita a "Gastellu, Iroumé & Cía" con comercio y agricultura en Trumao. Hijos:

1. Pedro Juan Bautista Gastellu Martínez, nace 25-05-1892 Osorno[872].

2. María (Dolores) Gastellu Martínez, nace 29-06-1894 en calle Letelier de Osorno[873]. Casó con Arnoldo Bouzout Curutchet, (ver Bouzout).

3. Gabriela Fernanda Gastellu Martínez, nace 12-08-1896 en calle Letelier de Osorno[874]. Casó 23-07-1921 Osorno[875] con Ramón Román Mellafe, nacido por 1896, hijo de Ramón y Adelaida. Test. : Arnoldo Bouzout, Luis Martínez, Emilia Kraushaar y Orfelina v. de Gastellu. Hijos:

a) Orlando Arturo Román Gastellu, nace 11-05-1922, fallece 13-03-1997 Santiago[876]. Casó 12-11-1952 Santiago[877] con María Juana Isabel Téllez Schwerter, nace 07-09-1924.

b) Sergio Hernán Román Gastellu, nace 16-09-1923 Osorno[878], fallece 24-11-2008 Santiago[879].

c) María Dolores. Román Gastellu, nace 05-09-1927 Santiago[880]. Casó 17-02-1962 Santiago[881] con Roberto Krausz Schmelcz, nace 13-09-1931.

d) María Luisa Gabriela Román Gastellu, nace 21-06-1935 Santiago[882]. Casó 08-09-1959 Santiago[883] con Ricardo Alfonso Solar Solar, nace 29-03-1927.

4. Demetrio Armando Gastellu Martínez, nace 04-07-1898 en calle Letelier de Osorno[884], fallece 12-05-1962 Santiago, sep. Cementerio General de Santiago[885].

5. Luis Armando Gastellu Martínez, nace 05-01-1909 Río Bueno, residente en Saint-Palais[886]. Casó 28-04-1923 Osorno[887] con Teresa Oportus Moreno, nacida por 1897, hija de Luis y Aurora. Test: Arnoldo Bouzout, Dolores Gastellu, Luis Oportus y Aurora Moreno. Padres de:

a) Luis Armando Gastellu Oportus, nace 30-03-1924. Fallece 24-12-2008 Santiago[888].

b) María Gastellu Oportus, nace 28-11-1925, fallece 03-12-1996 Santiago[889]. Casó 30-10-1948

[865] Geneanet.
[866] Geneanet.
[867] Numéro matricule N°769. Classe de mobilisation 1887.
[868] Insc. Nº367, 1918 Riachuelo.
[869] Insc. Nº45, 1891 Iglesia Osorno. Insc. N°21, 1891 Osorno.
[870] Numéro matricule N°769. Classe de mobilisation 1887.
[871] Annuaire, 1893, op. cit.
[872] Insc. Nº135, 1892 Osorno.
[873] Insc. Nº236, 1894 Osorno.
[874] Insc. Nº431, 1896 Osorno.
[875] Insc. Nº93, 1921 Iglesia Osorno.
[876] Insc. N°204, 1997 Ñuñoa.
[877] Insc. N°466, 1952 Providencia.
[878] Insc. N°1.042, 1923 Osorno.
[879] Insc. N°449, 2008 Vitacura.
[880] Insc. N°2.182, 1927 Providencia.
[881] Insc. N°28, 1962 Providencia.
[882] Insc. N°4.228, 1935 Moneda.
[883] Insc. N°401, 1959 Providencia.
[884] Insc. Nº318, 1898 Osorno.
[885] Autorización de Sepultación.
[886] Registres des Conseils de révision.
[887] Insc. Nº60, 1923 Iglesia Osorno.
[888] Insc. Nº2.669, 2008 Santiago.
[889] Insc. Nº601, 1996 Maipú.

Curicó[890] con Jorge de Larraechea Zuñiga, nace 09-02-1925. Padres de:

b1) Carmen Gloria de Larraechea Gastellu, nace 19-04-1952 Santiago[891]. Soltera.
b2) Paz Ximena de Larraechea Gastellu, nace 21-06-1953 Santiago[892]. Casó 16-11-1978 Santiago[893] con Sergio Werth Richter, nace 05-11-1953.
b3) Jorge Alejandro de Larraechea Gastellu, nace 11-05-1957 Santiago[894]. Casó 16-01-1981 (nulidad 10-05-1990) Santiago[895] con Denice Ivonne Marcich Dubost, nace 20-02-1958.
b4) Juan Claudio de Larraechea Gastellu, nace 19-09-1960 Santiago[896]. Casó 28-10-1992 (divorcio 12-08-2009) Melipilla[897] con Wanda Adriana Carreño Abarca, nace 02-10-1974.

c) Arturo Gastellu Oportus, nace 1930, fallece 26-10-1961 Santiago, sep. Cementerio General de Santiago[898].

d) Teresa Alicia del Carmen Gastellu Oportus, nace 29-09-1931. Casó 11-03-1955 Santiago[899] con Héctor Antonio Avendaño Quiñones, nace 21-12-1926. Con residencia en Curicó. Padres de:

d1) Carmen Verónica del Rosario Avendaño Gastellu, nace 12-01-1961 Concepción[900]. Soltera.
d2) María Teresa Avendaño Gastellu, nace 29-01-1963 Concepción[901]. Soltera.

e) Guillermo Mario Gastellu Oportus, nace 14-09-1936 Curicó[902]. Casó 01-10-1964 Santiago[903] con María Teresa Ana Arteaga Marchant, nace 25-07-1939. Padres de:

e1) María Teresa Gastellu Arteaga, nace 01-11-1965 Santiago[904]. Casó 30-11-1990 (divorcio 08-05-2017) Santiago[905] con Gonzalo Manuel Arrau Correa, nace 08-03-1963. Padres de:

e11) Juan Pablo Arrau Gastellu, nace 19-04-1992 Santiago[906].

e2) Carolina Gastellu Arteaga, nace 19-09-1966 Santiago[907]. Casó 23-02-1996 Santiago[908] con Ernesto Armando Olivares Montt, nace 20-10-1922.

f) Juan Bautista Gastellu Oportus. Casó con Regina del Carmen Avila Bustos. Padres de:

f1) Bernardita Gastellu Avila, nace 06-09-1965 Santiago[909]. Con residencia en Santiago. Casó 03-05-1985 (nulidad 23-07-1990) Santiago[910] con Gustavo Adolfo Moffat Covarrubias, nace 10-06-1964.

6. Hortensia Elena Gastellu Martínez, nace 12-09-1902 en calle Eleuterio Ramírez de Osorno[911]. Casó 18-08-1923 Osorno[912] con Enrique Schüler Mohr, nacido por 1899, hijo de Enrique y Carolina. Test. : Olegario Mohr, Juana Mohr de Bielefeld, Arnoldo Bouzout y Dolores Gastellu.

7. Olga Leonor Gastellu Martínez, nace 1903 Osorno. Casó 22-03-1924 Osorno[913] con Francisco Javier Labbé Labbé, nacido por 1898 en Curicó, hijo de Nicolás y Zoila. Test. : Arnoldo Bouzout, Orfelina M. de Bouzout, Ricardo Lyon y Dolores Gastellu. Hijos:

a) Olga Odette Labbé Gastellu, nace 30-01-1925 Santiago[914], fallece 12-05-2012 Puente Alto[915]. Casó 20-11-1953 (nulidad 04-08-1960) Santiago[916] con Antonie van Beysterveldt van Lil, nace 22-04-1923.

b) María Hortensia Labbé Gastellu, nace 25-09-1926 Antofagasta[917], fallece 11-03-2003 Santiago[918].

8. Laura Alicia Gastellu Martínez, nace 28-04-1908 Osorno. Casó con Jean Pierre Çaldumbide Ayçaguer, (ver Çaldumbide).

[890] Insc. Nº8, 1979 Curicó.
[891] Insc. Nº1.012, 1980 Providencia.
[892] Insc. Nº1.013, 1980 Providencia.
[893] Insc. Nº2.253, 1978 Ñuñoa.
[894] Insc. Nº1.365, 1980 Recoleta.
[895] Insc. Nº39, 1981 Portales.
[896] Insc. Nº619, 1980 Portales.
[897] Insc. Nº442, 1992 Melipilla.
[898] Autorización de Sepultación.
[899] Insc. Nº164, 1955 Recoleta.
[900] Insc. Nº213, 1961 Concepción.
[901] Insc. Nº347, 1963 Concepción.
[902] Insc. Nº1.088, 1936 Curicó.
[903] Insc. Nº1.181, 1964 Ñuñoa.
[904] Insc. Nº147, 1966 San Isidro.
[905] Insc. Nº1.174, 1990 Providencia.
[906] Insc. Nº3.408, 1992 Santiago.
[907] Insc. Nº4.990, 1966 San Isidro.
[908] Insc. Nº133, 1996 Providencia.
[909] Insc. Nº4.199, 1965 San Isidro.
[910] Insc. Nº448, 1985 Providencia.
[911] Insc. Nº528, 1902 Osorno.
[912] Insc. Nº114, 1923 Iglesia Osorno.
[913] Insc. Nº31, 1924 Iglesia Osorno.
[914] Insc. Nº311, 1925 Portales.
[915] Insc. Nº412, 2012 Puente Alto.
[916] Insc. Nº1.236, 1953 Portales.
[917] Insc. Nº1.621, 1926 Antofagasta.
[918] Insc. Nº475, 2003 Santiago.

9. (Arturo) Alfredo Gastellu Martínez, nace Osorno. Trabajó en la "Casa Francesa" de Trumao, fallece 1957 Trumao[919]. Soltero.

***

I. *Juan Gastellu*, c.c. Carmen Rettig, nace 1872, costurera en Río Bueno. Padres de:

1. Luis Bautista Rettig, nace 24-08-1893 Río Bueno (padre no se expresa; madre no se expresa. Comparece Luisa Aguilar, de 35 años de edad, lavandera en Río Bueno; no puede firmar la compareciente y presenció el nacimiento)[920].

Juan Bautista Gastellu Rettig, nace 24-08-1898 Río Bueno. Casó 1926 Concepción[921] con Yolanda Adriana Gómez. Con descendencia:

Realizó sus estudios en el Colegio Alemán de Osorno, Instituto Moderno y Liceo de Concepción. Fue socio de González y Gastellu Ltda., importadora de géneros hasta 1931. Desde 1932 socio de Herman Hnos y Gastellu Ltda, con oficinas en Santiago, Valparaíso, Concepción y Temuco. Fue Consejero del Banco Concepción, Director de la Cía de Gas, de la Cámara de Comercio, de la Unión Comercial y de la Junta de Beneficiencia de Concepción, Presidente de la fábrica Italo-Americana de Paños de Tomé S.A., Director de la Cía de Seguros La Concepción y de Bosques e Industrias Madereras S.A. Socio del Club de La Unión de Stgo., Club de Concepción, Club Hípico de Santiago y de Concepción [922]

a) Ema Gastellu Gómez,

b) María Lilliam Gastellu Gómez, nace 09-07-1927 Concepción[923], fallece 02-05-2013 Santiago[924]. Casó 28-04-1950 Santiago[925] con Enrique José González Matthews, nace 09-08-1925 Concepción[926], hijo de Enrique Roberto González e Isidora Matthiews. Padres de:

a) María Verónica González Gastellu, nace 31-01-1951 Concepción[927]. Casó 06-09-1974 (divorcio 07-10-2009) Frankfurt, República Federal de Alemania[928] con Lautaro Antonio Contreras Aguilera, nace 12-07-1951.

b) Gabriela Irene González Gastellu, nace 22-02-1952 Concepción[929]. Casó 26-10-1984 Santiago[930] con Sergio Roberto Barros Zambrano, nace 03-03-1959.

c) Carmen Gloria González Gastellu, nace 30-05-1953 Santiago[931]. Casó 30-10-1981 Santiago[932] con Francisco Javier Guzmán González, nace 13-03-1949.

d) Juan Enrique González Gastellu, nace 06-04-1955 Santiago[933]. Casó 14-03-1988 Santiago[934] con Pamela del Carmen Pozo Stagg, nace 05-01-1962.

e) Andrés Rafael Ricardo González Gastellu, nace 05-06-1957 Santiago[935], fallece 16-04-2005 Santiago[936]. Casó 27-11-1981 Santiago[937] con Carmen Cristina Correa Fuentes, nace 14-08-1955.

f) José Miguel González Gastellu, nace 13-04-1959 Santiago[938]. Soltero.

Técnico en Administración, ha realizado actuaciones teatrales de forma amateur, así como en varios talleres, como por ejemplo "El Sol". Ingresa al Taller La Trastienda el año 1995, donde es guiado para encontrar su voz. Publica "Cosmonauta del Cemento" en 1997 y en 1998 aparecen algunos poemas suyos en la Antología "Jueves 19,30" junto a otros autores del taller.

g) Francisco José González Gastellu, nace 14-04-1965 Santiago[939]. Casó 20-05-1991 Santiago[940] con Claudia Marcela Cortés Jorquera, nace 21-07-1966.

2. Juan Eduardo Gastellu Gómez, nace 13-09-1928 Concepción[941]. Casó 16-12-1954 Santiago[942] con

[919] Insc. Nº27, 1957 Riachuelo.
[920] Insc. Nº209, 1893 Río Bueno.
[921] Insc. Nº477, 1926 Concepción.
[922] Diccionario Biográfico, 9ª Edición.
[923] Insc. Nº1.649, 1927 Concepción.
[924] Insc. Nº527, 2013 Las Condes.
[925] Insc. Nº50, 1950 Santiago.
[926] Insc. Nº2006, 1925 Concepción.
[927] Insc. Nº595, 1951 Concepción.
[928] Insc. Nº185, 1980 Recoleta.
[929] Insc. Nº780, 1952 Concepción.
[930] Insc. Nº904, 1984 Providencia.
[931] Insc. Nº1.276, 1953 Recoleta.
[932] Insc. Nº726, 1981 Providencia.
[933] Insc. Nº875, 1955 Recoleta.
[934] Insc. Nº479, 1988 Las Condes.
[935] Insc. Nº1.680, 1957 Recoleta.
[936] Insc. Nº260, 2005 Independencia.
[937] Insc. Nº2.823, 1981 Ñuñoa.
[938] Insc. Nº1.167, 1959 Recoleta.
[939] Insc. Nº965, 1965 Recoleta.
[940] Insc. Nº486, 1991 Providencia.
[941] Insc. Nº2.523, 1928 Concepción.
[942] Insc. Nº87, 1954 Moneda.

Rebeca del Carmen Moreno Valenzuela, nace 29-12-1930. Padres de:

a) Juan Pablo Gastellu Moreno, nace 21-04-1956 Santiago[943]. Casó 24-05-1989 Santiago[944] con María Victoria Ferrer Dempster, nace 04-07-1962. Padres de:

a1) María Fernanda Gastellu Ferrer, nace 30-04-1990 Santiago[945].
a2) María Florencia Gastellu Ferrer, nace 22-07-1992 Santiago[946].
a3) Juan Pablo Gastellu Ferrer, nace 03-08-1995 Santiago[947].

b) José Ignacio Gastellu Moreno, nace 05-11-1957 Santiago[948]. Casó 14-06-1988 Santiago[949] con Paula Márquez Schneider, nace 10-11-1958. Padres de:

b1) Juan Ignacio Gastellu Márquez, nace 12-02-1990 Santiago[950]. Soltero.
b2) Paula Gastellu Márquez, nace 21-08-1991 Santiago[951].
b3) María Jesús Gastellu Márquez, nace 02-07-1994 Santiago[952].

c) Rodrigo Gastellu Moreno, nace 25-01-1959 Santiago[953]. Casó 22-02-1985 Santiago[954] con María Isabel Mujica Pérez, nace 17-10-1962. Padres de:

c1) María Inés Gastellu Mujica, nace 25-12-1985 Santiago[955]. Casó 27-01-2011 Calera de Tango[956] con Ventura Felipe Andrés Torres-Laureda Gaete, nace 12-11-1985.
c2) Felipe Gastellu Mujica, nace 11-06-1988 Santiago[957]. Soltero.
c3) Alejandra Gastellu Mujica, nace 24-05-1987 Santiago[958]. Casó 28-03-2017 Santiago[959] con Daniel Ignacio Morgado Maiza, nace 25-11-1984.
c4) Santiago Gastellu Mujica, nace 09-10-1989 Santiago[960]. Soltero.
c5) Vicente Gastellu Mujica, nace 04-12-1990 Santiago[961]. Casó 25-09-2017 Pirque[962]. Con Constanza Belén Barrera Chapa, nace 21-06-1992.

d) María Loreto Gastellu Moreno, nace 14-02-1960 Santiago[963]. Casó 30-11-1983 Santiago[964] con Alessandro Giuseppe Germano Comunian Valentino, nace 03-05-1959. Padres de:

d1) Alessandro Giovann Comunian Gastellu, nace 24-06-1985 Santiago[965]. Casó 09-08-2014 Santiago[966] con Teresita Alamos van Sint Jan, nace 20-02-1989.
d2) Andrés Ignacio Comunian Gastellu, nace 09-03-1987 Santiago[967]. Casó 21-07-2018 Santiago[968] con María Antonia Valle Rivera, nace 31-07-1990.
d3) Javier Antonio Comunian Gastellu, nace 10-09-1990 Santiago[969]. Casó 14-12-2019 La Ligua[970] con Macarena Aylin Espinioza Cifuentes, nace 09-09-1990.
d4) Tomás Ignacio Comunian Gastellu, nace 24-11-1992 Santiago[971]. Soltero.

e) Javier Gastellu Moreno, nace 29-05-1961 Santiago[972]. Soltero.

f) María Francisca Gastellu Moreno, nace 24-01-1963 Santiago[973]. Casó 22-10-1986 Santiago[974] con Pedro Gustavo Errázuriz Ruiz-Tagle, nace 06-02-1960. Padres de:

f1) María Francisca Errazuriz Gastellu, nace 29-10-1987 Santiago[975]. Casó 01-07-2014 Santiago[976] con Vicente José González Alliende, nace 08-06-1985.
f2) María Antonia Errazuriz Gastellu, nace 16-10-1990 Santiago[977]. Casó 24-04-2014 Santiago[978] con José Miguel Vicuña Herrera, nace 20-05-1987.

[943] Insc. Nº1.196, 1956 Recoleta.
[944] Insc. Nº561, 1989 Providencia.
[945] Insc. Nº2.731, 1990 Las Condes.
[946] Insc. Nº4.011, 1992 Las Condes.
[947] Insc. Nº5.512, 1995 Las Condes.
[948] Insc. Nº3.551, 1957 Recoleta.
[949] Insc. Nº1.114, 1988 Las Condes.
[950] Insc. Nº1.025, 1990 Las Condes.
[951] Insc. Nº4.866, 1991 Las Condes.
[952] Insc. Nº4.291, 1994 Las Condes.
[953] Insc. Nº356, 1959 Recoleta.
[954] Insc. Nº317, 1985 Las Condes.
[955] Insc. Nº405, 1986 Las Condes.
[956] Insc. Nº34, 2011 Calera de Tango.
[957] Insc. Nº4.095, 1988 Las Condes.
[958] Insc. Nº3.802, 1987 Providencia.
[959] Insc. Nº218, 2017 Las Condes.
[960] Insc. N°7.334, 1989 Las Condes.
[961] Insc. N°2.143, 1991 Las Condes.
[962] Insc. N°7, 2017 Pirque.
[963] Insc. N°604, 1960 Recoleta.
[964] Insc. N°1.827, 1983 Las Condes.
[965] Insc. N°3.666, 1985 Providencia.
[966] Insc. N°537, 2014 Las Condes.
[967] Insc. N°1.462, 1987 Providencia.
[968] Insc. N°236, 2018 Lo Barnechea.
[969] Insc. N°5.462, 1990 Providencia.
[970] Insc. N°167, 2019 La Ligua.
[971] Insc. N°6.366, 1992 Providencia.
[972] Insc. N°1.800, 1961 Recoleta.
[973] Insc. N°365, 1963 Recoleta.
[974] Insc. N°1.654, 1986 Las Condes.
[975] Insc. N°6.257, 1987 Recoleta.
[976] Insc. N°532, 2014 Vitacura.
[977] Insc. N°6.130, 1990 Providencia.
[978] Insc. N°369, 2014 Vitacura.

f3) María Josefina Errazuriz Gastellu, nace 01-09-1993 Santiago[979].

g) María Constanza Gastellu Moreno, nace 06-09-1964 Santiago[980]. Soltera.

h) Gonzalo Gastellu Moreno, nace 21-06-1968 Santiago[981]. Soltero.

3. Yolanda del Carmen Gastellu Gómez, nace 04-11-1933. Casó 27-12-1956 Santiago[982] con Manuel Alberto Yáñez Smits, nace 26-08-1931. Padres de:

a) María de la Paz Yáñez Gastellu, nace 23-02-1960 Santiago[983]. Casó 02-06-1989 Santiago[984] con Francisco Javier Enrique Cancino Montes, nace 08-09-1958.

b) Juan Manuel Yáñez Gastellu, nace 25-03-1958 Santiago[985]. Casó 26-07-1985 Santiago[986] con Nancy Alicia Carvajal Jorquera, nace 18-03-1961.

c) Paulina del Carmen Yáñez Gastellu, nace 30-07-1961 Santiago[987]. Casó 08-10-1984 Santiago[988] con Augusto Nogueira Estévez, nace 12-05-1959.

d) Luis Felipe Yáñez Gastellu, nace 25-05-1963 Santiago[989]. Casó 24-11-2000 (divorcio 17-05-2007) Santiago[990] con Pamela Soledad Varas Muñoz, nace 15-07-1969.

e) Cristian Yáñez Gastellu, nace 28-09-1965 Santiago[991]. Casó 11-10-1994 (divorcio 11-06-2019) Santiago[992] con María Isabel Fernández Romagnoli, nace 05-12-1969.

f) María José Yáñez Gastellu, nace 30-01-1967 Santiago[993]. Casó 28-03-1995 Santiago[994] con José Ignacio Parr Gribbell, nace 14-11-1966.

g) Gonzalo Humberto Yáñez Gastellu, nace 22-07-1968 Valdivia[995]. Casó 31-05-2011 Santiago[996] con Ana María Cabrera Vives, nace 12-02-1970.

2. Ana Juana Amelia Gastellu Rettig, nace 06-09-1895 Río Bueno, (hija de Carmen Rettig, 23 años, costurera en Río Bueno. Pidió la madre constatara su nombre; padre no se expresa)[997], fallece de 19 meses de fiebre el 17-03-1897 Río Bueno, sep. Cementerio Particular de Río Bueno. Comparece Mercedes Riquelme, 42 años, mueblista en Río Bueno[998].

FAMILIA 2

I. *Bautista Gastellu*. Casó con Pacerisa Montecinos. Padres de:

a) (Berta) Ester Gastellu Montecinos, nace por 1901. Casó 28-02-1954 La Unión[999] con Aristeo Fuentes Risco, nacido por 1898, hijo de Vicente y Almelinda.

Sin filiar:

1. Clara Angulo, nace 1853, chilena, costurera en Río Bueno, hija de Eloisa Soto, domiciliada en Río Bueno. Madre de:

a) Jenoveva Gastellu Angulo, nace 11-08-1899 Río Bueno[1000], fallece 07-10-1978 Concepción, sep. Cemenetrio General de Concepción[1001]. Madre de:

a1) René Mayorga Gastellu, nace 20-06-1916 Valdivia[1002], fallece 19-06-1999 Santiago[1003]. Casó 25-04-1947 Concepción[1004] con Dolores del Carmen Ortiz Seguel, nace 10-07-1924.

***

1. María Teresa Gastellu Ojeda, c.c. Wilfredo Torres Urrea. Padres de:

[979] Insc. N°5.004, 1993 Providencia.
[980] Insc. Nº2.329, 1964 Recoleta.
[981] Insc. Nº1.552, 1968 Recoleta.
[982] Insc. Nº671, 1956 Providencia.
[983] Insc. Nº668, 1960 Recoleta.
[984] Insc. Nº1.099, 1989 Las Condes.
[985] Insc. Nº1.015, 1958 Recoleta.
[986] Insc. Nº1.197, 1985 Las Condes.
[987] Insc. Nº2.399, 1961 Recoleta.
[988] Insc. Nº1.645, 1984 Las Condes.
[989] Insc. Nº1.742, 1963 Recoleta.
[990] Insc. Nº877, 2000 Santiago.
[991] Insc. Nº2.391, 1965 Recoleta.
[992] Insc. Nº1.718, 1994 Las Condes.
[993] Insc. Nº369, 1967 Recoleta.
[994] Insc. Nº501, 1995 Las Condes.
[995] Insc. Nº971, 1968 Valdivia.
[996] Insc. Nº414, 2011 Vitacura.
[997] Insc. Nº237, 1895 Río Bueno.
[998] Insc. Nº80, 1897 Río Bueno.
[999] Insc. Nº11, 1954 Iglesia La Unión.
[1000] Insc. Nº204, 1899 Río Bueno.
[1001] www.cementerioconcepcion.cl
[1002] Insc. Nº426, 1945 Valdivia.
[1003] Insc. N°1.330, 1999 Santiago.
[1004] Insc. N°347, 1947 Concepción.

a) María Elisabeth Torres Gastellu, nace 25-06-1952 Osorno[1005]. Soltera.

***

1. *Juan Gastellu*. Padre de:

a) José María Gastellu, nace 1898, fallece 02-08-1900 Río Bueno[1006].

***

1. José René Gastellu, nace 21-04-1898 Río Bueno. Padre y madre no se expresan[1007].

2. Juan Arnulfo Gastellu, nace 21-04-1898 Río Bueno. Padre y madre no se expresan[1008]. Fallece 30-10-1898 Río Bueno. Padre y madre no se expresan[1009].

***

a) José Luis Gastellu González, nace 15-06-1950, fallece 17-08-2005 Santiago[1010]. Casó 20-07-1978 Buenos Aires, Argentina[1011] con Eliana del Carmen Olguín Sandoval, nace 18-03-1951. Padres de:

a1) Dayana Esther Gastellu Olguín, nace 23-11-1979 Santiago[1012]. Soltera.

a2) Lissette Consuelo Gastellu Olguín, nace 11-08-1969 Santiago[1013]. Casó 19-02-1988 Santiago[1014] con Patricio Andrés Carrasco Olivares, nace 18-06-1966. Padres de:
a21) Yasna Jessenia Carrasco Gastellu, nace 09-08-1988 Santiago[1015]. Soltera.
a22) Leslie Romina Carrasco Gastellu, nace 08-08-1992 Santiago[1016].

a3) Sasha Nathaly Lourdes Gastellu Olguín, nace 30-09-1994 Santiago[1017].

***

1. Rosa Victoria Fuentes Alcaíno. Madre de:

a) Cristian Ignacio Gastellu Fuentes, nace 29-07-1996 Santiago[1018]. Con residencia en Santiago.

■ GASTIGAR

Etimología: **Astigar(ra)** : (El) arce.

I. *Pierre Gastigar*, nace 1804, agricultor, c.c. Catherine Curutchet, nace 1895, residentes "métayer" de la casa *Mahastia d´urdaïns* en Bassussary; padres de:

1. Jeanne Gastigar Curutchet, nace 19-07-1835 Bassussary[1019].
2. Laurent Gastigar Curutchet, nace 28-11-1838 Bassussary[1020].
3. Michel Gastigar Curutchet, (sigue en II)
4. Jean-Baptiste Gastigar Curutchet, nace 03-08-1844 Bassussary[1021].

II. *Michel Gastigar*, nace 11-02-1841 Bassussary[1022]. Casó 04-02-1866 Arcangues[1023] con Gratianne Olhagaray. Descendencia:

1. Dominiquette Gastigar Olhagaray, nace 12-03-1866 en la casa *Errétéguy* de Arcangues[1024].

2. François Gastigar Olhagaray, nace 23-02-1867 en la casa *Errétéguy* de Arcangues[1025].

3. Laurent Gastigar Olhagaray, nace 22-06-1868 en la casa *Errétéguy* de Arcangues[1026]. En 1888 era agricultor en Arcangues. Llamado al servicio militar en el Regimiento N°34 de Infantería. Remiso el 12-01-1890[1027].

4. Jeanne Gastigar Olhagaray, nace 07-05-1870 en la casa *Errétéguy* de Arcangues[1028].

5. Jean-Baptiste Gastigar Olhagaray, nace 17-06-1871 en la casa *Errétéguy* de Arcangues[1029]. En 1891 era agricultor en Arcangues. Llamado al servicio militar en el Regimiento N°95 de

[1005] Insc. Nº1.263, 1952 Osorno.
[1006] Insc. Nº95, 1900 Río Bueno.
[1007] Insc. Nº140, 1898 Río Bueno.
[1008] Insc. Nº141, 1898 Río Bueno.
[1009] Insc. Nº129, 1898 Río Bueno.
[1010] Insc. Nº1.687, 2005 Santiago.
[1011] Insc. Nº1.009, 1980 Recoleta.
[1012] Insc. Nº8.577, 1979 Franklin.
[1013] Insc. Nº72, 1984 Pudahuel.
[1014] Insc. Nº324, 1988 Pudahuel.
[1015] Insc. Nº7.751, 1988 Santiago.
[1016] Insc. Nº7.070, 1992 Santiago.
[1017] Insc. Nº6.049ez garayar, 1995 Santiago.
[1018] Insc. Nº9.093, 1996 Santiago.
[1019] GFFPBAM
[1020] GFFPBAM
[1021] GFFPBAM
[1022] GFFPBAM. Insc. N°1, 1841 Bassussary. AD64 1833-1842 p.21/26.
[1023] GFFPBAM
[1024] GFFPBAM
[1025] GFFPBAM
[1026] GFFPBAM
[1027] Numéro matricule N°589. Classe de mobilisation 1888.
[1028] GFFPBAM
[1029] GFFPBAM

Infantería. Recibió Certificado de buena conducta. En 1897 residente en Biarritz, Hotel Beau Séjours. Falleció el 01-05-1907 en Biarritz[1030].

6. Marie-Anne Gastigar Olhagaray, nace 03-03-1873 en la casa *Harismendia* de Arcangues[1031].
7. Jean Gastigar Olhagaray, (sigue en III)
8. Etiennette Gastigar Olhagaray, nace 18-07-1875 en la casa *Calonyaenia* de Arcangues[1032].
9. Marie Dominique Prospérine Gastigar Olhagaray, nace 26-06-1879 en la casa *Calonyaenia* de Arcangues[1033].

III. *Jean Gastigar Olhagaray*, nace 26-03-1874 en la casa *Harismendia* de Arcangues[1034]. Casó a la edad de 27 años el 15-06-1901 Arauco[1035] con Salustia del Carmen Villagrán Cabrera, nace 1878, hija de Eustaquio Villagrán y Encarnación Cabrera. Testigo: Raoul Orthusteguy.

En 1894 era agricultor en Buenos Aires (República Argentina). Llamado al servicio militar en 1895 en la cantón de Bayonne. Remiso el 01-06-1896. Cometió un nuevo delito al no presentarse con la Movilización General del 01-08-1914[1036].

Debió llegar a Chile el año 1894 ya que para su matrimonio llevaba 7 años en la plaza. En 1898 se encontraba en Lota Alto. En 1901 era comerciante, domiciliado en Arauco. Se le cita en 1904 en Lebu[1037]. Se le cita en 1925-26 como agricultor en Arauco. Con descendencia:

El año 1906 don Juan Gastigar dio en venta a don Meliton Villagrán todos los derechos que a cualquier título le corresponden en el retazo de terreno denominado "El Rosal" ubicado en la tercera subdelegación del departamento de Arauco[1038].

El año 1907 don Juan Gastigar dio en venta y enajenación perpetua a don José Toribio Placencia un fundo de su propiedad denominado "Quebrada de las Beltranes" o "Cajón de Curaquilla" ubicado en la primera subdelegación del departamento de Arauco[1039].

El año 1918 don Juan Gastigar vendió a perpetuidad a favor de doña Nery Hermosilla las acciones y derechos que por compra que hizo a don Romulo Lataire en una casa y sitio con lo edificado ubicado en la segunda subdelegación del departamento de Arauco[1040].

1. José Victor Gastigar, nace 25-10-1898 Lota, hijo de Juan Gastigar, francés, empleado domiciliado en Lota Alto; madre no se expresa[1041]. Fallece párvulo a los 18 días de nacido el 13-11-1898 Lota, hijo de Juan Gastigar, francés, empleado domiciliado en Lota Alto; madre no se expresa[1042].

2. Irma Gastigar Villagrán. Casó con Jean Baptiste Larreboure Fargeot, (ver Larreboure).

3. Raquel del Carmen Gastigar Villagrán, n.1915 Arauco[1043].

4. José R. Gastigar Villagrán. Casó con Ana María Leal Burgos. Padres de:

a) Gabriela Ibon Gastigar Leal, nace 14-07-1938 Arauco[1044]. Casó 27-09-1963 Concepción[1045] con Jorge Fernando Núñez Donoso, nace 11-03-1932. Descendencia:

a1) Jorge Fernando Núñez Gastigar, nace 08-09-1964 Concepción[1046]. Casó 08-07-1994 Valdivia[1047] con María Verónica Puga Saiz. Padres de:
a2) José Ricardo Núñez Gastigar, nace 27-07-1967 Concepción[1048]. Casó 11-11-1995 Santiago[1049] con Carmen Gloria Rojas Rivano, nace 17-07-1968.

b) Ibette Oriana Gastigar Leal, nace 10-10-1939 Arauco[1050]. Casó 07-09-1973 Concepción[1051] con Juan Miguel Escaffi Andonie, nace 25-08-1938. Descendencia:

[1030] Numéro matricule N°116. Classe de mobilisation 1891.
[1031] GFFPBAM
[1032] GFFPBAM
[1033] GFFPBAM
[1034] GFFPBAM
[1035] Insc. Nº29, 1901 Arauco.
[1036] Numéro matricule N°1639. Classe de mobilisation 1894.
[1037] Vega, 1904, op. cit.
[1038] Registro de Propiedad. Insc. N°162, Fojas 83V y 84, 1906 Arauco.
[1039] Registro de Propiedad. Insc. N°99, Fojas 68 y 69, 1907 Arauco.
[1040] Registro de Propiedad. Insc. N°206, Fojas 164V y 165, 1918 Arauco.
[1041] Insc. Nº549, 1898 Lota
[1042] Insc. Nº585, 1898 Lota
[1043] Insc. Nº34, 1915 Arauco.
[1044] Insc. Nº237, 1938 Arauco.
[1045] Insc. N°829, 1963 Concepción.
[1046] Insc. N°3.995, 1964 Concepción.
[1047] Insc. Nº474, 1994 Valdivia.
[1048] Insc. N°1.837, 1967 Concepción.
[1049] Insc. N°1.164, 1995 Santiago.
[1050] Insc. Nº345, 1939 Arauco.
[1051] Insc. Nº984, 1973 Concepción.

b1) Verónica Marcela Escaffi Gastigar, nace 03-10-1977 Concepción[1052]. Casó 21-08-2004 Santiago[1053] con José Luis Matus Cabeza, nace 21-11-1976.

c) José Edmundo Gastigar Leal, nac 21-05-1943 Arauco[1054]. Casó 24-08-1964 Concepción[1055] con Gladys Carmen San Martín Parra, nace 24-08-1945. Descendencia:
c1) Solange Gastigar San Martin, nace 20-01-1966 Concepción[1056]. Casó 04-03-1995 Santiago[1057] con Mario Ronny García Adad, nace 15-06-1963.

d) Ana Marcela Gastigar Leal, nace 01-10-1941 Arauco[1058]. Casó 31-12-1964 Concepción[1059] con Gustavo Macaya Fernández, nace 12-10-1936. Padres de:

d1) Juan Carlos Macaya Gastigar, nace 17-04-1969 Concepción[1060]. Casó 22-07-1995 Concepción[1061] con Carolina Beatriz Martínez Bordagorry, (ver Bordagorry).

5. Juan Miguel Gastigar Villagrán, nace 1904, fallece 05-08-1957 Santiago[1062]. Casó con Elcira Urra. Padres de:

a) Elcira Gastigar Urra, nace 25-06-1931 Arauco[1063]. Casó 17-04-1954 Arauco[1064] con José René Artigas Burgos, nace 24-07-1921. Descendencia:

a1) Miguel René Artigas Gastigar, nace 29-12-1954 Carampangue[1065]. Casó 07-04-1978 Santiago[1066] con Verónica Cristina Chávez Cáceres, nace 12-01-1960.

a2) Juan Andrés Artigas Gastigar, nace 02-12-1955 Carampangue[1067]. Casó 22-12-1977 Carampangue[1068] con Debora Ester Fuentes Cáceres, nace 17-01-1961.

a3) Mónica Patricia Artigas Gastigar, nace 21-11-1958 Carampangue[1069], fallece 21-07-2006 Concepción[1070].

b) María del Carmen Gastigar Urra, nace 18-09-1933 Arauco[1071]. Casó 27-05-1958 Santiago[1072] con Manuel Hernán Cereceda Luna, nace 01-10-1939. Descendencia:

b1) Miguel Hernán Cereceda Gastigar, nace 15-03-1959 Coronel[1073]. Casó 03-08-1977 Carampangue[1074] (nulidad 15-10-1985) con Soraya Verónica Luengo García, nace 21-07-1960.
b2) Gloria Isabel Cereceda Gastigar, nace 31-05-1964 Santiago[1075]. Casó 30-05-1997 (divorcio 27-05-2015) Santiago[1076] con Rodrigo Andrés Fernández Munita, nace 07-04-1973.

c) Irma Gastigar Urra, nace 17-10-1936 Arauco[1077]. Madre de:

c1) Paola Elcira Gastigar Gastigar, nace 20-01-1970 Santiago[1078]. Casó 18-05-1990 Santiago[1079] con Cristian Omar Celis Guerra, nace 21-02-1969. Descendencia:
c11) Cristel Paola Celis Gastigar, nace 07-09-1987 Santiago[1080]. Casó 23-01-2014 Calera de Tango[1081] con Alejandro Gabriel campolongo, nace 19-04-1993.

c2) Juan Miguel Gastigar Gastigar, nace 09-02-1974 Santiago[1082]. Casó 16-10-1992 (divorcio 25-09-2014) Santiago[1083] con María Victoria Morales Núñez, nace 12-05-1977.

■ GAUCHERON

Etimología: Gauchier, nombre de persona de origen germánico. *Walhahari*. Hipocorístico: Gaucheron[1084].

[1052] Insc. Nº1.849, 1977 Concepción.
[1053] Insc. Nº578, 2004 Santiago.
[1054] Insc. Nº231, 1943 Arauco.
[1055] Insc. Nº753, 1964 Concepción.
[1056] Insc. N°177, 1966 Concepción.
[1057] Insc. N°349, 1995 Las Condes.
[1058] Insc. N°331, 1941 Arauco.
[1059] Insc. N°1.164, 1964 Concepción.
[1060] Insc. N°879, 1969 Concepción.
[1061] Insc. N°1.012, 1995 Concepción.
[1062] Insc. N°1.209, 1957 Santiago.
[1063] Insc. Nº297, 1942 Arauco.
[1064] Insc. Nº29, 1954 Arauco.
[1065] Insc. Nº19, 1955 Carampangue.
[1066] Insc. Nº324, 1978 Las Condes.
[1067] Insc. Nº10, 1956 Carampangue.
[1068] Insc. Nº36, 1977 Carampangue.
[1069] Insc. Nº240, 1958 Carampangue.
[1070] Insc. Nº814, 2006 Concepción.
[1071] Insc. Nº298, 1942 Arauco.
[1072] Insc. Nº375, 1958 Universidad.
[1073] Insc. Nº11, 1981 Coronel.
[1074] Insc. Nº20, 1977 Carampangue.
[1075] Insc. N°4.068, 1964 Moneda.
[1076] Insc. N°455, 1997 Recoleta.
[1077] Insc. Nº299, 1942 Arauco.
[1078] Insc. Nº4.275, 1970 Universidad.
[1079] Insc. Nº974, 1990 La Granja.
[1080] Insc. Nº1.312, 1990 Providencia.
[1081] Insc. Nº32, 2014 Calera de Tango.
[1082] Insc. N°1.263, 1974 Universidad.
[1083] Insc. N°611, 1992 La Pintana.
[1084] Morlet, op. cit.

I. *Mathieu Gaucheron*, c.c. Marie Cassains (o Bourdette). Padres de :

II. *Jean Gaucheron*, nace 24-06-1770 Escos, secretario y oficial público. Fallece antes de 1854. Casó 05-10-1794 La Bastide-Clairence[1085] con Gracieuse Campagne, nace 1773 La Bastide-Clairence, fallece 27-10-1806 La Bastide-Clairence, hija de Jean Pierre Campagne y Jeanne Garat.
Viudo, casó 23-06-1833 La Bastide-Clairence[1086] con Jeanne Balade, nace 24/Nivose/VII en Hasparren, hija de Guillaume Balade, fallece 04-12-1809 Hasparren, y Jeanne Boue.
En 1826 residentes en Bidache. En 1833 residente en La Bastide-Clairence. Padres de :

III.A *Jérôme Gaucheron*, nace 11/PLU/XIII (31-01-1805) en la casa *Barté* de Labastide-Clairence[1087].

Empleado de comercio. El 01 de octubre de 1833 solicitó pasaporte en Bordeaux para viajar a Chile[1088].

III.B *Pierre Valère Gaucheron*, nace 17/Messidor/III La Bastide Clairence. Casó 22-11-1826 La Bastide Clairence[1089] con Marie Darritchon, nace 23/Ther/VII La Bastide Clairence, hija de Jean Pierre Darritchon y Dominique Daguerre. Padres de :
a) Jean Camille, nace 1827 Bidache[1090].
b) Gérome Damien, nace 1832 Bidache[1091], fallece nace 1842 Bidache[1092].
c) Pierre Gustave, nace 1835 Bidache[1093].
d) Jeanne Natalie, nace 1837 Bidache[1094], fallece nace 1838 Bidache[1095].

III.C *Alexandrine Gaucheron Balade*, nace 1837. Madre de:

1. *Jean Sévérin Gaucheron Duy*, nace 11-01-1854 en la casa *Berris* de Labastide-Clairence. Hijo de Alexandrine Gaucheron y padre desconocido[1096], fallece 01-02-1929 Santiago, sepultado en el Mausoleo de la Sociedad de Beneficiencia Francesa[1097]. Casó 02-1890 en Ceron La Bastide (Gironde) con Berthe Augustine Gérard, fallecida antes de 1929. En 1897 confitero en Valparaíso. En 1910 vivían en Santiago; padres de:

1. Elena Marta Gaucheron Gérard, nace 08-11-1897 Valparaíso[1098]. Casó con Malcolm Lockhart. Padres de:

a) Cespeth Odette Lockhart Gaucheron, nace 24-04-1917 Valparaíso (hija de Malcolm Lockhart y Elena Gaucheron Lockhart)[1099]. Casó 02-10-1943 Santiago[1100] con Alfredo Humberto Gyllen Rozas, nace 20-05-1918.

b) Lily Berta Lockhart Gaucheron, nace 01-08-1925 Santiago[1101], fallece 16-11-2005 Santiago. Casó 05-12-1945 Villa Alemana[1102] con Aurelio Teodoro Santiago Sholl Barbe, nace 22-07-1894.

■ GAUYACQ

Etimología: Es probablemente una variante ortográfica de **Gaujacq**, nombre de localidad de origen (Landes), cantón de Arnou[1103].

I. *Jean Gauyacq*, nace 1859, carnicero en Bayonne, domiciliado en calle de Luc N°9. Casó 1886 Bayonne[1104] con Marguerite Dassié, nace 1861, costurera; padres de:

1. *Germaine Marguerite Gauyacq Dassié*, (sigue en II.A)

2. *Jean Baptiste Armand Gauyacq Dassié*, nace 23-08-1899 Bayonne.

Llamado al Servicio Militar. Inscrito Marino en la comuna de Bayonne el 21-05-1917. En 1919 era radio telegrafista en Sidi-Abdallah (Túnez). En 1940 radicado en bayonne con problemas pulmonares[1105].

[1085] GHFPBAM.
[1086] GHFPBAM.
[1087] Insc. N°24 1806 La Bastide-Clairence. AD64 1793-1806 Pág. 294/330.
[1088] Agard-Lavallé, Francine y Lavallé, Bernard, "*Del Garona al Mapocho: Emigrantes, Comerciantes y Viajeros de Burdeos a Chile (1830-1870)",* Santiago, 2005, p. 53.
[1089] GHFPBAM.
[1090] GHFPBAM.
[1091] GHFPBAM.
[1092] GHFPBAM.
[1093] GHFPBAM.
[1094] GHFPBAM.
[1095] GHFPBAM.
[1096] Consulado. Insc. N°4, 1843 La Bastide-Clairence. AD64 1853-1862 Pág. 15/23.
[1097] Insc. N°623, 1925 Santiago
[1098] Insc. N°503, 1897 El Puerto.
[1099] Insc. N°832, 1917 El Puerto.
[1100] Insc. N°645, 1943 Independencia.
[1101] Insc. N°501, 1969 Moneda. Insc. N°4.560, 1925.
[1102] Insc. N°139, 1970 Villa Alemana. Insc. N°52, 1945.
[1103] Morlet, op. cit.
[1104] GHFPBAM.
[1105] Numéro matricule N°1654. Classe de mobilisation 1919.

II.A *Germaine Marguerite Gauyacq Dassié*, nace 18-01-1893 Bayonne, fallece 10-06-1985 Santiago[1106]. Casó 03-04-1924 Puerto Saavedra con Georges Paul Germain Giroux Péchard, nace 12-03-1883 Landrecies[1107], hijo de François Giroux y Marie Eugénie Péchard. Ingeniero. Domiciliado en Puerto Domínguez y luego en Santiago. Padres de:

Jorge Pablo Giroux Péchard. Casó con Germana María Luisa Corbeaux Leroy. Padres de : Francois Paul André Giroux Corbeaux, nace 13-07-1944 Santiago[1108]. Casó con Guadape Silvia Mardones Herrera. Con sucesión.

1. Elena Margarita Paula Giroux Gauyacq, nace 05-05-1927 Santiago[1109]. Socia del Stade Français. Casó 04-08-1951 Santiago[1110] con Raúl Albagly Kurchan, nace 01-10-1920, fallece 09-08-1995 Santiago[1111]. Padres de :

a) Raúl Albagly Giroux, nace 12-03-1952 Santiago[1112]. Casó 12-08-1976 Santiago[1113] con Macarena Juana Sanfuentes Palma, nace 31-01-1954.

b) Maite Margarita Albagly Giroux, nace 29-07-1953 Santiago[1114]. Casó 27-01-1984 (nulidad 16-07-2003) Santiago[1115] con Alain Bernard, nace 31-03-1944.

c) Félix Albagly Giroux, nace 27-04-1956 Santiago[1116]. Casó 12-01-2013 Santiago[1117] con Mónica Sada Muñoz, nace 23-09-1968.

d) Noelle Albagly Giroux. Soltera, nace 31-12-1962 Santiago[1118]. Soltera.

2. Pedro Juan Giroux Gauyacq, nace 24-04-1931 Santiago, fallece 06-12-1995 Santiago[1119]. Socio del Stade Français. Casó 18-05-1956 Santiago[1120] con Sonia del Carmen Lund Schroder, nace 07-11-1935. Casó con María Loreto Méndez Gallo. Padres de :

a) Denise Germaine Giroux Lund, nace 20-03-1957 Santiago[1121]. Casó con Bernardo de Lourdes Pagueguy Bañares, (ver Pagueguy).

b) Paul Christian Giroux Lund, nace 18-01-1960 Santiago[1122]. Casó 27-11-1992 Concón[1123] con Ximena del Carmen Bravo Huerta, nace 27-11-1961. Padres de :
b1) Murielle Sophie Giroux Bravo, nace 13-02-1990 Santiago[1124].
b2) Io Aline Giroux Bravo, nace 20-03-1991 Santiago[1125].
b3) Paul Sanxi Giroux Bravo, nace 25-04-1993 Santiago[1126].

c) Alain Raymond Giroux Lund, nace 29-04-1963 Santiago[1127]. Casó 20-07-1996 Santiago[1128] con María Alejandra Sastre Montalba, nace 18-05-1965.

d) Nicole Valerie Giroux Lund, nace 18-02-1965 Santiago[1129]. Casó 03-11-1993 (nulidad 28-10-1998) Santiago[1130] con Franco Eduardo Guadagno Hevia, nace 15-11-1966. Padres de :
d1) Sofía Nicole Guadagno Giroux, nace 22-01-1995 Santiago[1131].

e) Marie Jose Giroux Méndez, nace 20-02-1975 Santiago[1132]. Casó 28-12-2002 Isla de Maipo[1133] con Cristian Traeger Silva, nace 24-03-1975.

f) Christophe Pierre Giroux Méndez, nace 20-02-1975 Santiago[1134]. Casó 07-03-2003 Santiago[1135] con María Patricia Correa Concha, nace 28-12-1976.

***

[1106] Insc. N°28, 1893 Bayonne. AD64 1892-1902 Pág.72/865.
[1107] Consulado.
[1108] Insc. N°712, 1983 Recoleta.
[1109] Insc. N°1.107, 1927 Providencia.
[1110] Insc. N°403, 1951 Moneda.
[1111] Insc. N°835, 1995 Las Condes.
[1112] Insc. N°982, 1952 Providencia.
[1113] Insc. N°826, 1976 Las Condes.
[1114] Insc. N°1.737, 1953 Recoleta.
[1115] Insc. N°167, 1984 Las Condes.
[1116] Insc. N°1.203, 1956 Recoleta.
[1117] Insc. N°27, 2013 La Reina.
[1118] Insc. N°209, 1963 San Isidro.
[1119] Insc. N°1.268, 1995 Las Condes. www.geneafrance.com
[1120] Insc. N°261, 1956 Providencia.
[1121] Insc. N°941, 1957 Recoleta.
[1122] Insc. N°327, 1960 Recoleta.
[1123] Insc. N°114, 1992 Concón.
[1124] Insc. N°1.160, 1990 Providencia.
[1125] Insc. N°1.641, 1991 Providencia.
[1126] Insc. N°2.181, 1993 Providencia.
[1127] Insc. N°1.480, 1963 Recoleta.
[1128] Insc. N°363, 1996 Vitacura.
[1129] Insc. N°681, 1965 Recoleta.
[1130] Insc. N°1.989, 1993 Las Condes.
[1131] Insc. N°685, 1995 Las Condes.
[1132] Insc. N°1.535, 1975 Recoleta.
[1133] Insc. N°102, 2002 Isla de Maipo.
[1134] Insc. N°1.534, 1975 Recoleta.
[1135] Insc. N°136, 2003 Providencia.

1. Patricia Victoria del Carmen Aguirre Rodíguez. Madre de :

a) Diego Nicolás Giroux Aguirre, nace 15-11-1995 Santiago[1136].

■ GELOS

Etimología: Apellido gascón. Nombre de lugar: la ciudad que está cerca de Pau o cualquier otro lugar del mismo nombre[1137].

FAMILIA 1

I. *Jean Gelos*, marinero. Casado con Marie Soulard. Padres de :

II. *Jean Gelos*, nace 25-09-1797 Saint-Jean-de-Luz. En 1824 carpintero. En 1870 agente de aduana jubilado. Casado 19-09-1824 Saint-Jean-de-Luz[1138] con Jeannette Blanché, nace 17-07-1802 Saint-Jean-de-Luz, hija de Jacques Blanché, agente de aduanas y Gachina Sallaberry. Padres de :

III. *Pierre Gelos*, nace 09-07-1844 Ciboure. En 1870 carpintero en Saint-Jean-de-Luz. Casó 01-06-1870 Saint-Jean-de-Luz[1139] con Marie Laffitte, nace 20-08-1850 Saint-Jean-de-Luz, hija natural de Jeanne dite Ganababra Lafitte, jornalera, fallecida 23-09-1866 en Saint-Jean-de-Luz. En 1899 eran residentes en Saint-Jean-de-Luz. Padres de:

IV. *(Jean-Baptiste) dit Joseph Gelos Laffitte*, nace 14-03-1879 Saint-Jean-de-Luz[1140]. Fallece 06-11-1939, sep. San Pablo. Casó 26-01-1908 San Pablo[1141] con (María) Teresa Jünemann Raimann, n.13-06-1886 San Pablo, fall. 17-10-1960, sep. San Pablo, hija de Heinrich Jünemann Beckschäfer, sep. San Pablo y Genoveva Raimann Werner, n.03-12-1862 Ruppersdorf, fall. 04-06-1932 San Pablo. Test : Mauricio Marty y Francisco Hohmann.

En 1899 era residente en Saint-Jean-de-Luz. Llamado al servicio militar el 16-11-1900 en el cantón de Saint-Jean-de-Luz. Remiso el 01-06-1901. Cometió un segundo delito al no presentarse en el cuerpo de Infantería N°144, con la Movilización General del 01-08-1914[1142].

Comerciante en San Pablo. Fue dueño de la "Casa Francesa". En 1925-26 se le cita con Almacén surtido y criadero en San Pablo; padres de:

En escritura de 14-03-1928 consta que en la disolución y liquidación de la sociedad que giraba en este departamento bajo la firma de "Marty y Gelos", conformada por Mauricio Marty y don José Gelos, se adjudicó al señor Gelos, entre otras las siguientes propiedades ubicadas en la subdelegación de Tralmahue a) un sitio en San Pablo, b) un retazo de terreno compuesto por 70.895 m^2 [1143].

1. (María) Genoveva Gelos Jünemann, n.1909 San Pablo[1144], con actividad de cría de ganado bovino en Puyehue, casó 1939 San Pablo[1145] con Martin Busch Hoffmann, se le cita en 1999 con actividad comercial en Puyehue.

2. (Edith) Alejandrina Gelos Jünemann, nace 07-09-1910 San Pablo[1146], fallece 01-05-1970, sep. Puerto Montt. Casó 1937 San Pablo[1147] con Evaldo Alfonso Federico Hohmann Jünemann, nace 05-07-1906, fall. 06-11-1980, sep. Puerto Montt. Hijos:

a) María Cristina Isabel Hohmann Gelos, nace 05-11-1939 Osorno[1148]. Casó 17-07-1962 (divorcio 21-07-2011) Puerto Montt[1149] con Guillermo Miguel Pasdcual Arancibia, nace 06-03-1939. Con residencia en Algarrobo.

b) Edith María Angélica Hohmann Gelos, nace 08-08-1943 Puerto Montt[1150]. Casó 21-02-1964 Puerto Montt[1151] con Mario Joaquín Vila Godoy, nace 14-07-1938. Con residencia en Santiago.

c) Edita María Genoveva Hohmann Gelos, nace 03-12-1947 Puerto Montt[1152]. Con residencia en Temuco. Soltera.

[1136] Insc. N°4.640, 1998 Providencia.
[1137] Grosclaude, op.cit.
[1138] Insc. año 1824 Saint-Jean-de-Luz. AD64 1823-1832 pág. 120/122.
[1139] Insc. N°11, 1870 Saint-Jean-de-Luz. AD64 1863-1872 pág. 58/134.
[1140] Numéro matricule N°1237. Classe de mobilisation 1899.
[1141] Insc. Nº3, 1908 San Pablo.
[1142] Numéro matricule N°1237. Classe de mobilisation 1899.
[1143] Adjudicación. Insc.385, fojas 210v-202, 1928 Osorno.
[1144] Insc. Nº13, 1909 San Pablo.
[1145] Insc. Nº28, 1939 San Pablo.
[1146] Insc. Nº199, 1910 San Pablo.
[1147] Insc. Nº20, 1937 San Pablo.
[1148] Insc. Nº1.483, 1939 Osorno.
[1149] Insc. Nº301, 1962 Puerto Montt.
[1150] Insc. Nº839, 1943 Puerto Montt.
[1151] Insc. Nº67, 1964 Puerto Montt.
[1152] Insc. Nº5, 1948 Puerto Montt.

d) María Marcela Verónica Hohmann Gelos, nace 29-10-1953. Casó 09-04-1987 (nulidad 24-08-1994) Santiago[1153] con Juan Agustín Saavedra Marambio, nace 29-04-1954. Con residencia en Santiago.

3. Pedro Enrique Gelos Jünemann, nace 1912 San Pablo[1154].

4. Ana María Gelos Jünemann, n.10-12-1913 San Pablo[1155], fallece 22-08-1965, sep. Osorno. Casó 1942 San Pablo[1156] con Carlos Stein Follert. Hija:

a) Mariela Stein Gelos, nace 08-03-1940 Osorno[1157]. Casó 17-05-1963 Osorno[1158] con Héctor Cristino Obando Gormaz, nace 11-09-1935.

5. José Pedro Gelos Jünemann, nace 17-04-1915 San Pablo[1159], fallece 16-04-1991, sep. San Pablo, agricultor en San Pablo. Casó 22-07-1939 San Pablo[1160] con Miguelina Vargas Gallardo, nace 30-05-1911 Puerto Montt, hija de Gumercindo y Pilar, fall. 20-06-1990, sep. San Pablo. Test : Roberto Montecinos Otto y Juan Flores Bachmann.
Profesora, Directora del Colegio en San Pablo. Hija:

a) Lía Elena Gelos Vargas, nace 10-12-1944 San Pablo[1161]. Casó 21-08-1964 (divorcio 05-04-2012) San Pablo[1162] con Eduardo Enrique Vargas Acuña, nace 09-08-1941. Residentes en San Pablo. Padres de:

a1) Eduardo Enrique Vargas Gelos, nace 02-09-1965 San Pablo[1163]. Casó 02-09-2006 Osorno[1164] con Betsy Carola Vera Moll, nace 04-10-1970.
a2) José Andrés Vargas Gelos, nace 06-02-1968 San Pablo[1165]. Casó 24-09-2010 (divorcio 27-03-2019) Chillán[1166] con Pamela Mabet Paredes Montecinos, nace 04-06-1972.
a3) Lía Michelle Vargas Gelos, nace 21-08-1974 Chillán[1167]. Casó 29-12-2008 Entre Lagos[1168] con Orlando Segundo Cárdenas Henríquez, nace 10-12-1969.

6. Juan Pedro Gelos Jünemann, nace 01-08-1917 San Pablo[1169]. Radicado en Villa Alemana. Casó 10-08-1984 Villa Alemana[1170] con Zoila Olga Dupré Leiva, nace 25-03-1917. Hijos:

a) María Eugenia Gelos Dupré, nace 10-03-1956 San Bernardo[1171]. Casó 29-12-1982 Santiago[1172] con Nelson Hugo Rebolledo Ribotta, nace 08-12-1953. Padres de:
a1) Sergio Felipe Rebolledo Gelos, nace 03-11-1983 Santiago[1173].
a2) Nelson Alonso Rebolledo Gelos, nace 03-11-1983 Santiago[1174].
a3) María José Rebolledo Gelos, nace 12-08-1986 Santiago[1175].

b) María Genoveva Gelos Dupré, nace 25-07-1958 San Bernardo[1176]. Casó con Carlos Alonso Bruna Campos. Padres de:
a1) Paulina Aida Bruna Gelos, nace 05-10-1980 Viña del Mar[1177]. Soltera.

c) Juan Pablo Gelos Dupré, nace 16-11-1960 San Bernardo[1178]. Casó 21-12-1988 Villa Alemana[1179] con Liliana Enriqueta Alfaro Tapia, nace 19-04-1964. Padres de:

c1) Bárbara Solange Gelos Alfaro, nace 28-07-1990 Quilpué[1180].
c2) Juan Pablo Gelos Alfaro, nace 29-10-1992 Quilpué[1181].
c3) Marcelo Ignacio Gelos Alfaro, nace 15-09-1995 Quilpué[1182].

7. Gabriela Ester Gelos Jünemann, nace 18-11-1918 San Pablo[1183], fallece 18-12-2011 Osorno[1184].

[1153] Insc. Nº682, 1987 Ñuñoa.
[1154] Insc. Nº72, 1912 San Pablo.
[1155] Insc. Nº10, 1914 San Pablo.
[1156] Insc. Nº26, 1942 San Pablo.
[1157] Insc. Nº943, 1953 Osorno.
[1158] Insc. Nº226, 1963 Osorno.
[1159] Insc. Nº114, 1915 San Pablo.
[1160] Insc. Nº17, 1939 San Pablo.
[1161] Insc. Nº32, 1945 San Pablo.
[1162] Insc. Nº24, 1964 San Pablo.
[1163] Insc. Nº237, 1965 San Pablo.
[1164] Insc. Nº262, 2006 Osorno.
[1165] Insc. Nº107, 1968 San Pablo.
[1166] Insc. Nº454, 2010 Chillán.
[1167] Insc. Nº2.293, 1974 Chillán.
[1168] Insc. Nº35, 2008 Entre Lagos.
[1169] Insc. Nº198, 1917 San Pablo.
[1170] Insc. Nº281, 1984 Villa Alemana.
[1171] Insc. Nº2.087, 1958 San Bernardo.
[1172] Insc. Nº698, 1982 Universidad.
[1173] Insc. Nº5.719, 1983 Las Condes.
[1174] Insc. Nº5.720, 1983 Las Condes.
[1175] Insc. Nº4.193, 1986 Las Condes.
[1176] Insc. Nº2.088, 1958 San Bernardo.
[1177] Insc. Nº1.375, 1980 Viña del Mar.
[1178] Insc. Nº847, 1973 San Bernardo.
[1179] Insc. Nº486, 1988 Villa Alemana.
[1180] Insc. Nº1.302, 1990 Quilpué.
[1181] Insc. Nº1.850, 1992 Quilpué.
[1182] Insc. Nº593, 1995 Quilpué.
[1183] Insc. Nº284, 1918 San Pablo.
[1184] Insc. Nº705, 2011 Osorno.

8. Augusta Elena Catalina Gelos Jünemann, nace 21-05-1920 San Pablo[1185], fallece 02-11-1996 Valdivia[1186]. Casó 30-03-1940 San Pablo[1187] con Enrique Joaquín Rehbein Alt, nace 08-06-1909, fallece 09-12-1999, sep. 10-12-1999 Río Bueno. Farmacéutico en Río Bueno.

a) María Elena Rehbein Gelos, nace 10-01-1941 Río Bueno[1188]. Casó 22-01-1959 Río Bueno[1189] con Carlos Guillermo Stein Viertel, nace 21-09-1930.

b) Ximena Juanita Rehbein Gelos, nace 24-06-1944 Río Bueno[1190]. Casó 26-09-1986 Santiago[1191] con Benito Eleazar Bustamante Castagnola, nace 29-12-1936.

c) María Isabel Augusta Rehbein Gelos, nace 19-11-1953 Río Bueno[1192]. Casó 12-06-1971 Río Bueno[1193] con Ricardo Erico Hott Vásquez, nace 21-03-1952.

9. Lucía Teresita Gelos Guillermina Jünemann, nace 28-11-1928. Casó 07-12-1964 Osorno[1194] con Vicente Augusto Schwerter Wiehoff, nace 09-12-1921.

FAMILIA 2

I. *(Claude) Barthelemy Gelos Elissalde*, nace 1932 Biarritz, con actividad económica en Osorno. Regresó a Francia y reside en Bidart.

Sin filiar:

1. María Juana Carrasco Soto. Madre de:

a) José Walterio Gelos Carrasco, nace 20-10-1972 San Pablo[1195]. Casó 21-02-2000 Entre Lagos[1196] con Leticia Marisol Segura Villarroel, nace 25-01-1972. Padres de:

a1) Boris Enrique Gelos Segura, nace 22-04-1995 Osorno[1197].

[1185] Insc. Nº99, 1920 San Pablo.
[1186] Insc. Nº679, 1996 Valdivia
[1187] Insc. Nº6, 1940 San Pablo.
[1188] Insc. Nº147, 1941 Río Bueno.
[1189] Insc. Nº8, 1959 Río Bueno.
[1190] Insc. Nº411, 1944 Río Bueno.
[1191] Insc. Nº1.501, 1986 Las Condes.
[1192] Insc. Nº1.613, 1953 Río Bueno.
[1193] Insc. Nº69, 1971 Río Bueno.
[1194] Insc. Nº444, 1964 Osorno.
[1195] Insc. Nº90, 1974 San Pablo.
[1196] Insc. Nº11, 2000 Entre Lagos.
[1197] Insc. Nº1.225, 1995 Osorno.

***

1. Cecille Gelos. Casó con Luis José Alito Ledesma. Padres de:

a) Mariana Cecilia Ledesma Gelos, nace 15-07-1973 Antofagasta[1198]. Soltera.

■ GENEUIL

Etimología:

I. *Léon Geneuil*. Sub-oficial del Regimiento N°48 de Línea. Casado con Jeanne Mesplet. Padres de :

II. *Dominique Geneuil*, nace 20-12-1835 Ainhoue, fallece 06-02-1869. Casó 29-09-1863 Guiche[1199] con Jeanne Marie (o Marie Louise) Detchart, nace 06-05-1832 Guiche, fallece 29-12-1920 Biarritz, hija de Pierre Detchart de 66 años y de Jeanne Sarranduche, de 60 años. En 1884 residentes en Hasparren. Padres de :

II.A *Pierre Geneuil Detchart*, nace 24-01-1864 Espelette[1200].

En 1884 era cordonero en Hasparren. Llamado al servicio militar en el Regimiento N°108 de Infantería. Llegó al Cuerpo el 02-12-1889. Soldado de Segunda clase. Enviado de descanso el 14-12-1888. Recibió un Certificado de buena conducta. Condenado el 16-10-1895 por el Tribunal de conducta de Bayonne a una pena de 3 meses de prisión y 16 francos de multa por violación de sepultura. El 27-04-1896 residente en calle Brazil N°116 de Buenos Aires[1201].

II.B *Jeanne Geneuil Detchart*, nace 26-11-1865 Espelette[1202]. Casó 02-06-1887 Hasparren[1203] con Eugéne Goalard, nace 15-11-1863 Azur (Landes), hijo de Pierre Goalard y Marie Duhieu.

En La Unión a 23-08-1933 don Alejo Larre, comerciante, domiciliado en esta ciudad, por doña Juana Geneuil, sin profesión, y con domicilio en la calle Champ Lacomp N°20 de la ciudad de Biarritz de la República de Francia, según poder solicita para su mandante la posesión efectiva de la herencia de doña Juan María o María Luisa

[1198] Insc. Nº539, 1973 Antofagasta.
[1199] Insc. N°10, 1863 Guiche. AD64 1863-1872 pág.6/78.
[1200] Numéro matricule N°1734. Classe de mobilisation 1884.
[1201] Numéro matricule N°1734. Classe de mobilisation 1884.
[1202] Gen&O.
[1203] Insc. N°16, 1887 Hasparren. AD64 1883-1890 pág.89/155.

Detchart y fundando su petición expone : que la señora Detchart viuda en primeras nupcias de don Francisco Gil, tuvo un último domicilio en esta ciudad, falleció en Biarritz de la República francesa el 29-12-1920 ; que la señora Detchart otorgó el testamento en favor de su hija legítima doña Juan Geneuil que a fin de legalizar la herencia viene en pedir para su mandante la posesión efectiva de la quedada al fallecimeinto de la causante[1204].

En La Unión a 18-10-1933 consta que don Alejo Larre, domiciliado en Río Bueno, en representación de doña Juana Geneuil vendió a la sociedad Eluchans, Ibarboure y Compañía, el fundo San Pedro ubicado en la subdelegación de Traiguén de este departamento, compuesto de doscientas cincuenta y siete hectáreas sesi mil seiscientos sesenta y seis metros cuadrados[1205].

II.C *Jean Baptiste Geneuil Detchart*, nace 25-05-1867 Espelette[1206]. Se le cita en 1915 en Santiago[1207]. En 1893 era comerciante en La Unión. Casó 12-02-1893 La Unión (testigos: Enrique Schwencke, Alfredo Carrere y Jermán Contreras)[1208] con Zoila Emilia Delfina Diaz Diaz, nace 1864, fallece 1919 Río Bueno, hija de Pedro José Díaz Alvarez y Margarita Díaz. Con descendencia:

En 1887 era peluquero en Chile. Llamado al servicio militar en el Regimiento de Infantería de Bayonne. Remiso el 06-06-1889. Nuevamente remiso el 27-04-1910. Cometió un nuevo delito al no presentarse en el llamado de la Movilización General del 01-08-1914. Borrado del control de remisos habiendo cumplido 53 años, (prescripción Art. 83, Loi de Recrutement)[1209].

Don Bautista Geneuil, comerciante de este domicilio, es dueño de una casa, y sitio, ubicado en el pueblo de Río Bueno subdelegación del mismo nombre. Adquirió esta propiedad por compra que hizo a don Pedro Díaz Alvarez por escritura pública. Requirió esta acto don bautista Geneuil y en comprobante firmó en La Unión a 25-08-1893[1210].

1. Félix Anibal Geneuil Díaz, nace 25-02-1894 Río Bueno[1211], fallece 16-04-1895 La Unión.

2. María Luisa Herminia Geneuil Díaz, nace 24-12-1894 Río Bueno[1212]. Casó con Arturo Cañas Vásquez.

En la ciudad de La Unión a 28-06-1905 compareció don Dario Diaz de este domicilio presentó para hacer esta inscripción : don Pedro J. Diaz Alvarez vendió al compareciente, a don Félix Diaz y a doña María Luisa Herminia Geneuil Díaz el fundo San Pedro ubicado en la subdelegación de Traiguén. La venta se hizo por el precio de ($10.000) [1213].

En la ciudad de Río Bueno a 08-08-1919 se requirió la inscripción de la siguiente posesión efectiva : don Arturo Cañas Vásquez, comerciante domiciliado en la calle Pedro Lagos en representación legal de su cónyuge doña María Luisa Herminia Geneuil Diaz, soliicta para esta última la posesión efectiva de la herencia intestada quedad al fallecimeinto de doña Zoila Diaz, madre legítima de la persona para quien solicita la herencia[1214].

En la ciudad de La Unión a 14-08-1924 don Ramón Ross compró en el precio de ($400) a doña María Luisa Herminia Geneuil de Cañas y a su marido don Arturo Cañas Vásquez todos de este domicilio, previa autorización judicial, la mitad de la manzana número 52 de la población de Paillaco, subdelegación del mismo nombre de este departamento que es dueña la señora Geneuil de Cañas[1215].

II.D *Auguste Geneuil Detchart*, nace 31-03-1869 Espelette[1216]. Fallece 12-02-1919 Río Bueno.

En 1889 era cordonero en Hasparren. Llamado al servicio militar en el Regimiento N°3 de Infantería de Marina. Llegó al Cuerpo el 16-11-1890. Soldado de Segunda Clase. Enviado de descanso el 01-10-1893. Recibió un Certificado de buena conducta. El 01-07-1896 residente en Valdivia ; el 24-06-1897 en Valdivia. Llamado de la Movilización General del 01-08-1914. Remiso el 15-11-1915[1217].

[1204] Posesión Efectiva. Insc. N°137, fojas 109-110v, 1933 La Unión.
[1205] Compraventa. Insc. N°181, fojas 148-149, 1933 La Unión.
[1206] Numéro matricule N°476. Classe de mobilisation 1887.
[1207] Grosclaude, op.cit.
[1208] Insc. N°13, 1893 La Unión.
[1209] Numéro matricule N°476. Classe de mobilisation 1887.
[1210] Compraventa. Insc. N°201, fojas 143v, 1893 La Unión.
[1211] Insc. N°54, 1894 Río Bueno
[1212] Insc. N°12, 1895 Río Bueno.
[1213] Compraventa. Insc. N°256, fojas 219v-221, 1905 La Unión.
[1214] Posesión Efectiva. Insc. N°168, fojas 129-130, 1919 Río Bueno.
[1215] Compraventa. Insc. N°269, fojas 215-216, 1924 La Unión.
[1216] Numéro matricule N°764. Classe de mobilisation 1889.
[1217] Numéro matricule N°764. Classe de mobilisation 1889.

En la ciudad de La Unión a 07-09-1907 se presenta una Escritura donde consta que don Francisco Furniel y don Augusto Geneuil vendieron a don Rosendo Alvarez, todos de este domicilio una casa y sitio en el pueblo de Río Bueno. Se hizo la venta en el precio de ($1.350) [1218].

En la ciudad de La Unión a 07-09-1915 don Augusto Geneuil de este departamento es dueño de una parte de terreno en el fundo denominado San Pedro ubicado en la subdelegación de Traiguén de este departamento. Adquirió esta propiedad por compra que hizo a don Bautista Geneuil por la suma de ($6.000)[1219].

En la ciudad de Río Bueno a 19-05-1919 se requirió por don Alejo Larre, comerciante de este domicilio, a nombre de doña Luisa Detchart, la inscripción del siguinte auto de posesión efectiva. Don Alejo Larre, comercinate, con domicilio en la casa Castorene y Larre, de esta ciudad, por doña Luisa Detchart, según el poder que acompaña, solicitando para su mandante la posesión efectiva de la herencia intestada dejada por su hijo don Augusto Geneuil, fallecido en esta ciudad el 12-02-1919[1220].

***

I. Sofía Geneuil Reyes. Casada con Leoncio Smith. Padres de:

a) Maria Leontina Smith Geneuil, nace 09-10-1917 Río Bueno[1221]. Residente en Río Bueno. Fallece 04-06-1996 La Unión[1222].
b) Juan Bautista Smith Geneuil, mace 15-10-1925 Río Bueno[1223]. Residente en Río Bueno.

c) María Inés Smith Geneuil, nace 23-10-1932 Río Bueno[1224]. Residente en Río Bueno. Casó 14-01-1961 Río Bueno[1225] con Elehan Carrasco Carrasco, nace 29-08-1931.

d) María Luisa Smith Geneuil, nace 04-10-1934 Río Bueno[1226]. Residente en Río Bueno. Casó 24-06-1955 Río Bueno[1227] con Elías Medina Vidal, nace 28-09-1931.

***

1. Juana María Geneuil. Casó con Luis Humberto Aránguiz García. Padres de :

a) Verónica Cecilia Aranguiz Geneuil, nace 15-03-1962 Santiago[1228]. Casó 30-09-1987 (divorcio 10-10-2012) Santiago[1229] con Harry Alfredo Commentz Bertsch, nace 08-11-1958.

■ GERARD

Etimología: Nombre de persona de origen germánico *Gerhard*[1230].

I. *Marino Gerard de Puentes y Echeverría*, natural de Bayona, c.c. Manuela del Pozo-Silva; con descendencia:

Judicial de La Serena, Legajo 39, pieza 16, año 1753[1231]. Testamento de don Marino Gerardo, natural de Bayona, residente en este valle de Samo Alto, jurisdicción de La Serena, casado con doña Manuela del Pozo y Silva, por tiempo de treinta y más años, con sucesión el Capitán don Luis Gerard, ya difunto, don Marcelo Gerardo, don Pedro, don José, don Ignacio, don Silvestre, doña Juana, doña Lorenza, doña Estefanía ya difunta, don Felipe, doña María Josefa y don Bartolomé Gerardo.

1. Felipa Gerard y del Pozo-Silva, c.c. Narciso Serrano y Crespo, capitán, natural de los Reinos de España[1232].

2. Lorenza Gerard y del Pozo-Silva, c.c. Justo de la Feste, Capitán.

■ GETTEN

Etimología: ¿?

I. *Jean Baptiste Getten*, c.c. Herminie Lalanne, fallece antes de 1889. Residentes en Bayonne. Padres de:

II. *Jeanty Getten Lalanne*, n.19-01-1869 Anglet[1233].

[1218] Compraventa. Insc. N°9, fojas 8v-9v, 1907 La Unión.
[1219] Compraventa. Insc. N°293, fojas 281v-282, 1915 La Unión.
[1220] Posesión Efectiva. Insc. N°100, fojas 74-75, 1919 La Unión.
[1221] Insc. N°545, 1971 Río Bueno.
[1222] Insc. N°72, 1996 La Unión.
[1223] Insc. N°863, 1958 Río Bueno.
[1224] Insc. N°547, 1973 Río Bueno.
[1225] Insc. N°105, 1981 Río Bueno.
[1226] Insc. N°56, 1977 Río Bueno.
[1227] Insc. N°47, 1977 Río Bueno.
[1228] Insc. N°1.323, 1962 Quinta Normal.
[1229] Insc. N°1.645, 1987 Las Condes.
[1230] Morlet, op. cit.
[1231] Archivo Juan E. Barrios Barth, I.Ch.I.G.
[1232] REH Nº30, página 193.
[1233] Numéro matricule N°1231. Classe de mobilisation 1889.

En 1889 era empleado de comercio en Concepción. Llamado al servicio militar en el Regimiento N°49 de Infantería. Faltó al llamado del 13-11-1890. Remiso el 14-06-1891. Llamado en la Movilización General del 01-08-1914. Cometió un segundo delito al no presentarse en la Movilización[1234].

Residente en Concepción en 1889[1235]. Se le cita en 1893 como residente francés, empleado de comercio en Cholchol[1236]

En 1893 se cita a *Jean Getten* como residente francés, fabricante de limonada en Concepción[1237].

■ GIL

Etimología: Abreviación moderna de **Gille**. Representa el nombre latín *Egidius*[1238].

I. *Augustin Gil*, fallece 04-02-1870 Urdos, c.c. Marie Bergé. Em 1876 con residencia en Urdos. Padres de:

II. *Paul Gil*, nace 1841 Urdos. Sub-brigadier de aduanas. Casó 08-01-1876 Louhossoa[1239] con Marianne Fagalde Oxarango, (ver Fagalde). En 1900 residentes en Lecumberry. Padres de:

III. *Jean Baptiste Gil Fagalde*, n.31-08-1880 Lecumberry[1240], fallece 27-12-1954.

En 1900 era empleado de comercio en Valparaíso. Llamado al servicio militar en el Regimiento N°144 de Infantería. Llegó al Cuerpo el 11-08-1914. Pasó al Regimiento N°149 de Infantería el 18-04-1916. Evacuado por enfermedad el 09-06-1917. Evacuado al hospital de Val de Grace en París el 25-06-1917. Reformado en la Seine el 08-01-1919 por "*Tabes avec méninga-enéephalite probable Wassermann positif – affection aggravée par 16 mois de tranchées*". Herido el 21-05-1915 en Notre Dame de Lorette, "*Commdion violente par explosión d´obus de gros calibre branlement cérébral et paralysie de moteur ocule de l´oeil droit*". El 01-10-1902 residente en Guayaquil (Ecuador); el 06-02-1913 en Valparaíso casa Fagalde Hnos; regresó el 08-07-1923 a Valparaíso[1241].

Empleado de comercio. Llegó a Chile el 25-08-1899. Llegó donde Fagalde en calle Victoria Nº237 en Valparaíso. Se le cita en 1904 en Valparaíso[1242]. Socio Nº460 del Centro Vasco de Santiago, ingresó el 01-12-1932 con el patrocinio de Juan Teillery y Halçartegaray. Se le cita en 1932 casado con domicilio en Valparaíso. Casó 21-06-1920 Valparaíso con Helena Ulloa, fall. 11-10-1945 Valparaíso; padres de:

1. Raúl José Gil Ulloa, n.01-09-1920 Valparaíso. Residente en Valparaíso[1243].

2. Jean Raymond Gil Ulloa, n.12-01-1908 Valparaíso. Residente en Valparaíso[1244].

Jean Baptiste Gil Fagalde

■ GILBERT

Etimología: Nombre de persona de origen germánico. *Giliberth*[1245].

I. *Thomas Gilbert*, c.c. Justine Destacamp. En 1899 residentes en Bayonne. Padres de:

II. *Jean Georges (Prosper) Gilber Destacampt*, nace 30-04-1882 Bayonne[1246].

[1234] Numéro matricule N°1231. Classe de mobilisation 1889.
[1235] AMP.
[1236] Annuaire, 1893, op. cit.
[1237] Annuaire, 1893, op. cit.
[1238] Larrousse; op. cit.
[1239] Insc. N°1, 1876 Louhossoa. AD64 an IV-1882 Pág. 772 /1164.
[1240] Numéro matricule N°1113. Classe de mobilisation 1900.
[1241] Numéro matricule N°1113. Classe de mobilisation 1900.
[1242] Vega, 1904, op. cit.
[1243] Registres des Conseils de révision.
[1244] Registres des Conseils de révision.
[1245] Morlet, op. cit.
[1246] Numéro matricule N°655. Classe de mobilisation 1899.

En 1899 era mecánico en Bayonne. Llamado al servicio militar en el Equipo de la Flota. Se presentó voluntario por cinco años el 02-06-1900. Llegó al Cuerpo el 02-06-1900. Mecánico de Segunda Clase. Pasó a la reserva el 02-06-1905. Recibió un Certificado de buena conducta. Llamado en la Movilización General del 01-08-1914 en el Regimiento de Artillería a pie. Remiso el 16-02-1916. Borrado de la lista de remisos el 01-08-1930. Condenado el 10-10-1930. Recibió la absolución total de su pena por decreto del 27-02-1931. Liberado del servicio militar el 28-02-1931. El 20-07-1911 residente en Casa "Castorene y Larre" de Río Bueno[1247].

Agricultor en Temuco. Casado con Jeanne Félicie Duboué Chicourrat, nace 25-11-1882 Autevielle (Béarn)[1248], hija de Pierre y Elizabeth Chicourrat. Casada en primeras nupcias con Edouard Bousquet. Félicie Duboué compró el Hotel Central de Temuco. Padres de:

Hotel Central - Temuco

1. Marie Joséphine Georgette Gilbert Duboué, nace 18-03-1921 Santiago[1249], fallece 11-07-2016 Santiago[1250]. Casó 03-01-1941 Temuco[1251] con Wilfred Neville Thomas Cooper Mackay, nace 27-08-1913. Residen en Santiago. Con descendencia radicada en Australia.

a) Patrick Cecil Próspero Cooper Gilbert, nace 17-09-1942 Temuco[1252]. Casó 05-04-1967 Santiago[1253] con Gladys Nancy Monti Angulo, nace 26-03-1944.

b) Gisele Marie Georgette Cooper Gilbert, nace 15-12-1944 Temuco[1254]. Casó 31-01-1980 Santiago[1255] con Ricardo Javier González Aliaga, nace 01-04-1944.

c) Jacqueline Susan Cooper Gilbert, nace 17-12-1946 Temuco[1256]. Casó 30-05-1963 Santiago[1257] con Fernando Ashley Arnaldo Roberts Astroza, nace 10-10-1941.

d) Denise Margaret Cooper Gilbert, nace 12-12-1949 Temuco[1258]. Casó 02-03-1971 Santiago[1259] con Sergio Felipe Soffia del Río, nace 24-08-1945.

e) Nadine Valerie Cooper Gilbert, nace 05-11-1951 Temuco[1260]. Casó 07-04-1972 Santiago[1261] con José Miguel María Alejandro Calderón Núñez, nace 14-09-1948.

f) Arlene Francoise Cooper Gilbert, nace 22-08-1953 Temuco[1262]. Casó 13-11-1980 (divorcio 29-10-2007) Australia[1263] con Luis Fernando Gorroño Pinochet, nace 17-06-1950.

2. (Juan) Luis Enrique Gilbert Duboué, nace 04-05-1924 Santiago[1264], fallece 09-05-1992 Temuco[1265]. Agricultor. Casó con Gabriela Millaray Concha Arcil, (ver Arcil). Hijos:

a) Janice Gilbert Concha, nace 07-01-1955 Temuco[1266]. Casó con Rodrigo Alberto Sugg Pierry, (ver Pierry). Casó 20-10-2012 Talagante[1267] con Alejandro Hernán Sepúlveda Stevenson, nace 27-09-1952.

b) Juan Pedro Gilbert Concha.

c) Juan Miguel Gilbert Concha, nace 12-12-1959 Temuco[1268]. Casó 08-09-1989 La Serena[1269] con Ruth María Toro Paredes, nace 11-08-1960. Padres de:

[1247] Numéro matricule N°655. Classe de mobilisation 1899.
[1248] Consulado.
[1249] Insc. N°500, 1921 Providencia.
[1250] Insc. N°897, 2016 Las Condes.
[1251] Insc. N°2, 1941 Temuco.
[1252] Insc. N°2.224, 1942 Temuco.
[1253] Insc. N°11, 1967 La Reina.
[1254] Insc. N°56, 1945 Temuco.
[1255] Insc. N°72, 1980 Providencia.
[1256] Insc. N°6, 1947 Temuco.
[1257] Insc. N°57, 1963 Providencia.
[1258] Insc. N°3.561, 1949 Temuco.
[1259] Insc. N°225, 1971 Las Condes.
[1260] Insc. N°2.951, 1951 Temuco.
[1261] Insc. N°320, 1972 Providencia.
[1262] Insc. N°2.504, 1953 Temuco.
[1263] Insc. N°1.180, 1980 Recoleta.
[1264] Consulado.
[1265] Insc. N°289, 1992 Temuco.
[1266] Insc. N°311, 1955 Temuco.
[1267] Insc. N°214, 2012 Talagante.
[1268] Insc. N°2.673, 1959 Temuco.
[1269] Insc. N°649, 1989 La Serena.

c1) Juan Pablo Gilbert Toro, nace 27-02-1990 La Serena[1270]. Con residencia en La Serena.
c2) Nicole Francoise Gilbert Toro, nace 15-06-1995 La Serena[1271]. Con residencia en Santiago.

***

1. Carlos Ernesto Gilbert Garin. Casó con Julia Rescaglio Picilocco. Padres de:

a) Pierre Francisco Gilbert Rescaglio, nace 08-03-1956 Santiago[1272]. Casó 29-11-1982 Santiago[1273] con Sonia Alicia Hermosilla Nome, nace 15-10-1959.

■ GODARD

Etimología: Nombre de persona, de origen germánico *Godhard* (*god-*,dios; *-hard*, duro, fuerte)[1274].

I. *Charles Antoine Godard*, nace 1807, guarda de bosque, c.c. Catherine Cecile Beck, nace 1818. Con domicilio en Nouvion en Ponthieu. Padres de:

II. *Léon Alfred Godard*, nace 04-11-1847 en Locquignol, canton de Ert du Guesnoy (Departamento del Norte). Portador de un ferido valido hasta el termino del servicio activo, entregado en Bordeaux por orden del General comandante del cuerpo N°18 del ejercito, de fecha 15-10-1874. Casó 19-08-1876 Anglet[1275] con Marie Louise Dufourg, nace 19-11-1843 Anglet, hija de Salvat Dufourg, de 59 años, cordonero, y Jeanne Dabadie, fallecida 23-03-1851 Anglet.

***

I. *Paul Godard*, natural de Ustaritz. Llegó a Valparaíso.

Sin filiar:

1. Christian Godard
1. Claude Godard.

***

1. Cecilia Goddard Dufeu. Socia del Stade Français.

■ GOÏTY

Etimología: **goiti + a**:
a) (la) altura, (la) cumbre;
b) hacia la cumbre;
c) (el) granero.

I. *Pierre Goïty*, fallecido 03-07-1871 Iholdy, c.c. Marie Harriague, nace por 1824. Padres de:

II.A *Jean Goïty*, nace por 1848. En 1880 fue testigo en el matrimonio de su hermano.

II.B *Jean Goïty*, nace 14-02-1853 Iholdy, agricultor. Casó 23-09-1880 Iholdy[1276] con Marie Aguerre, nace 09-11-1856 Gualeguaychu, Provincia de Entre Ríos (República Argentina), hija de Laurent Aguerre, fallecido en 25-07-1870 Nogoya Provincia de Entre Ríos (República Argentina), y Jeanne Ilharreborde, nace por 1822, (ver Aguerre). Fueron testigos: Jean Goïty, de 32 años, hermano del novio y Jean Ilharreborde, de 51 años, tío de la esposa, domiciliado en Lantabat; de Pierre Uhart de 24 años, primo de la esposa, y Jean Haran, de 22 años, los cuatro agricultores. En 1903 residentes en Iholdy. Padres de:

III.A. *Jeanne Goïty Aguerre*, nace 05-07-1881 e la casa *Urrutia* de Iholdy. Nace sin vida[1277].

III.B. *Jean Goïty Aguerre*, nace 05-07-1881 e la casa *Urrutia* de Iholdy. Fallece 29-07-1957 Iholdy. Casó 26-04-1922 Iholdy con Marie Pochelu[1278].

III.C. *Celestine Goïty Aguerre*, nace 12-05-1883 Iholdy[1279].

III.D. *Démetrius Goïty Aguerre*, nace 12-05-1883 Iholdy[1280].

En 1903 era residente en Chile. Llamado al Serivio Militar en el Regimiento N°49 de Infantería. Remiso el 01-06-1905. Nuevamente remiso el 11-12-1909[1281].

[1270] Insc. N°502, 1990 La Serena.
[1271] Insc. N°1.155, 1995 La Serena.
[1272] Insc. N°4.164, 1956 Moneda.
[1273] Insc. N°988, 1982 La Florida.
[1274] Morlet, op.cit.
[1275] GHFPBAM. Insc. N°22, 1876 Anglet. AD64 1873-1882 Pág. 61 / 169.
[1276] GHFPBAM. Insc. N°1, 1880 Iholdy.
[1277] Insc. N°12, 1881 Iholdy. AD64 1871-1882 Pág. 70 / 79.
[1278] Insc. N°13, 1881 Iholdy. AD64 1871-1882 Pág. 70 / 79.
[1279] Insc. N°13, 1883 Iholdy. AD64 1883-1890 Pág. 4/53.
[1280] Numéro matricule N°1343. Classe de mobilisation 1903. Insc. N°14, 1883 Iholdy. AD64 1883-1890 Pág. 4/53.
[1281] Numéro matricule N°1343. Classe de mobilisation 1903.

Demetrio Goity, casó con Francisca Klagges Menge, hija de Juan Klagges Hohmann y Clara Menge Pockemann; padres de:

1. León Goïty Klagges, nace 21-01-1921 Santiago[1282], fallece 22-06-1976 Santiago[1283]. Casó el 09-04-1950 en Puerto Montt[1284] con Lucinda Raquel Ebensperger Gómez, nace 14-08-1919. Padres de:

a) León René Goity Ebensperger, nace 16-02-1951 Purranque[1285]. Con residencia en Santiago. Casó 24-07-1982 Santiago[1286] con Liliana Patricia Vivar Sierpe, nace 04-06-1954. Padres de:

a1) León Eduardo Goity Vivar, nace 04-08-1983 Santiago[1287]. Con residencia en Santiago. Soltero.
a2) Sebastián Ignacio Goity Vivar, nace 18-07-1989 Santiago[1288]. Con residencia en Santiago.
a3) Ethel Renée Goity Vivar, nace 09-11-1992 Santiago[1289]. Con residencia en Santiago.

b) Regina de Lourdes Goity Ebensperger, nace 11-02-1952 Concepción[1290]. Con residencia en Santiago. Casó 01-10-1976 Santiago[1291] con Luis Felipe Rafael Baltra Sandoval, nace 24-10-1937. Padres de:

b1) Daniel Alberto Baltra Goity, nace 26-09-1979 Santiago[1292]. Con residencia en Santiago. Casó 27-11-2014 Viña del Mar[1293] con Fireley Denisse Ketty Brierley Cortés, nace 08-05-1981.

b2) Felipe Ignacio Baltra Goity, nace 12-12-1977 Santiago[1294]. Con residencia en Santiago. Casó 12-10-2006 Paredones[1295] con Pamela Patricia de las Nieves Paredes Bustamante, nace 24-03-1969.

b3) Consuelo Andrea Baltra Goity, nace 16-05-1994 Santiago[1296]. Con residencia en Santiago.

b4) María Raquel Baltra Goity, nace 16-05-1994 Santiago[1297]. Con residencia en Santiago.

c) Cristian Bernardo Goity Ebensperger, nace 13-03-1954 Concepción[1298]. Casó 15-06-1979 Santiago[1299] con María Cecilia Blanca Falconi Concha, nace 17-11-1953. Padres de:

c1) Cecilia Andrea Goity Falconi, nace 22-09-1981 Santiago[1300]. Con residencia en Santiago. Soltera.
c2) Cristian Ignacio Goity Falconi, nace 01-12-1983 Santiago[1301]. Con residencia en Santiago. Casó 25-01-2018 Santiago[1302] con Paula Andrea Díaz López, nace 29-11-1983.
c3) Alejandra Isabel Goity Falconi, nace 12-01-1986 Santiago[1303]. Con residencia en Santiago. Casó 02-09-2017 Santiago[1304] con Roberto Sebastián Gómez Johnson, nace 16-08-1985.
c4) María Jesús Goity Falconi, nace 18-05-1990 Santiago[1305]. Con residencia en Santiago.

2. Daniel Goïty Klagges.

3. María Inés Goïty Klagges, nace 30-09-1922 Santiago[1306], fallece 10-01-2003 Santiago[1307]. Casó 21-01-1954 Santiago[1308] con Francisco Eduardo Sánchez Merello, nace 20-02-1929. Padres de:

a) María Loreto Sánchez Goity, nace 30-12-1954 Santiago[1309]. Con residencia en Santiago. Soltera.

b) Pía Isabel Sánchez Goity, nace 20-05-1956 Santiago[1310]. Con residencia en Santiago. Soltera.

c) Luis Felipe Eduardo Sánchez Goity, nace 13-07-1961 Santiago[1311]. Con residencia en Santiago. Soltero.

4. Alicia del Carmen Goïty Klagges. Casó con Anibal Antonio Carvajal Bustamante, nace 23-12-1922, fallece 19-10-1996 Santiago[1312], (casó 12-05-

[1282] Insc. N°4.648, 1937 Moneda.
[1283] Insc. N°999, 1976 Universidad.
[1284] Insc. N°6, 1950 Puerto Montt.
[1285] Insc. N°86, 1951 Purranque.
[1286] Insc. N°145, 1982 Ñuñoa.
[1287] Insc. N°1.484, 1983 Recoleta.
[1288] Insc. N°4.522, 1989 Las Condes.
[1289] Insc. N°5.921, 1992 Providencia.
[1290] Insc. N°666, 1952 Concepción.
[1291] Insc. N°1.686, 1976 Ñuñoa.
[1292] Insc. N°3.668, 1979 Las Condes.
[1293] Insc. N°1.132, 2014 Viña del Mar.
[1294] Insc. N°4.378, 1977 Las Condes.
[1295] Insc. N°12, 2006 Paredones.
[1296] Insc. N°3.194, 1994 Las Condes.
[1297] Insc. N°3.193, 1994 Las Condes.
[1298] Insc. N°1.321, 1954 Concepción.
[1299] Insc. N°396, 1979 Providencia.
[1300] Insc. N°1.784, 1981 Recoleta.
[1301] Insc. N°2.385, 1983 Recoleta.
[1302] Insc. N°93, 2018 Vitacura.
[1303] Insc. N°823, 1986 Las Condes.
[1304] Insc. N°688, 2017 Vitacura.
[1305] Insc. N°6.854, 1991 Las Condes.
[1306] Insc. N°4.649, 1937 Moneda.
[1307] Insc. N°32, 2003 San Miguel.
[1308] Insc. N°94, 1954 Portales.
[1309] Insc. N°194, 1955 San Isidro.
[1310] Insc. N°1.631, 1956 Providencia.
[1311] Insc. N°7.040, 1961 San Miguel.
[1312] Insc. N°1.243, 1996 Ñuñoa.

1956 Santiago[1313] con María Lucía Bustamante Baeza, nace 22-05-1936). Padres de:

a) José María Carvajal Goity, nace 26-02-1947 Santiago[1314]. Con residencia en Santiago. Soltero.

b) Marcos Antonio Carvajal Goity, nace 03-05-1951 Santiago[1315]. Casó 27-02-1993 Rengo[1316] con María Haydée Vargas Guzmán, nace 25-11-1949 .

c) Alicia del Carmen Carvajal Goity, nace 15-09-1955 Santiago[1317]. Con residencia en Santiago. Soltera.

5. Sergio Washington Goïty Klagges, nace 21-02-1930. Casó 03-04-1959 Santiago[1318] con Ada Sylvia Izquierdo Besoain, nace 02-06-1933 Santiago[1319], hija de Guillermo Izquierdo y Blanca Besoain. Padres de:

a) Pablo Marcelo Goity Izquierdo, nace 10-03-1960 Santiago[1320]. Casó con Liliana Gioconda Amalia Sanhueza Foschino. Padres de:
a1) Pablo Andrés Goity Sanhueza, nace 01-04-2002 Santiago[1321]. Con residencia en Santiago.

b) Mariana Andrea Goity Izquierdo, nace 15-08-1962 Temuco[1322]. Con residencia en Santiago. Casó con David René Ahumada Moreno. Padres de:

b1) Nathalia Andrea Ahumada Goity, nace 01-12-1991 Santiago[1323].

III.E. *Bertrand Goïty Aguerre*, nace 22-10-1884 Iholdy[1324].

■ GOMEZ

Etimología: Apellido en lengua castellana.

I. *Antonio de Gómez*, fallece 04-04-1863, c.c. Josepha Magdalena de Galzamendi, fallece 17-04-1866. Residentes en Lazcano, Guipuzcoa (España). Padres de:

II.A. *Jean Baptiste Gómez*, nace 1848, fabricante de sandalias. Testigo en 1875 en el matrimonio de su hermano Casimiro. En 1878 con domicilio en Ustaritz. Casó con Marie Puchulu, nace 1852. Padres de:

1. *Joseph Gómez Puchulu*, n.1874 Ustaritz[1325].
2. *Marie-Louise Gómez Puchulu*, n.1875 Ustaritz[1326].

3. *Joseph Gómez Puchulu*, n.05-12-1876 Ustaritz[1327].

En 1896 era comerciante en Chillán (Chile). Llamado al servicio militar el 15-11-1897. Remiso el 01-06-1898. Nuevamente remiso el 21-02-1910. Llamado con la Movilización General del 01-08-1914. Fallecido el 26-10-1917 en Victoria (América). Borrado del control de remisos el 14-10-1919[1328].

4. *Isidore Salvador Gómez Puchulu*, n.1878 en la casa *Betricobeita* del barrio Hiribehere en Ustaritz[1329].
5. *Fanny Gómez Puchulu*, n.08-05-1880 Ustaritz[1330].

II.B. *José Ignacio Gómez*, nace 07-02-1851 Lazcano, Guipuzcoa (España), fallece antes de 1897. En 1875 fabricante de sandalias con domicilio en Ustaritz. Casó 15-01-1881 Ustaritz[1331] con Gracieuse Haitze, nace 22-04-1853 Ustaritz, hija natural de Jeanne Haitze, de 50 años. Padres de:

1. *Jean Baptiste Gómez Haitze*, n.13-02-1882 Ustaritz[1332].
2. *Léon Baptiste Gómez Haitze*, n.29-03-1883 Ustaritz[1333].

3. *Juan María Gómez Haitze*, n.06-02-1886 Ustaritz[1334].

En 1906 cordonero en Ustaritz. Llamado al servicio militar en el Regimiento N°58 de Artillería.

[1313] Insc. N°298, 1956 La Cisterna.
[1314] Insc. N°1.024, 1947 Portales.
[1315] Insc. N°1.052, 1951 Portales.
[1316] Insc. N°46, 1993 Rengo.
[1317] Insc. N°3.485, 1955 Portales.
[1318] Insc. N°249, 1959 Universidad.
[1319] Insc. N°1.925, 1933 Portales.
[1320] Insc. N°671, 1960 Ñuñoa.
[1321] Insc. N°537, 2002 Recoleta.
[1322] Insc. N°3.362, 1962 Temuco.
[1323] Insc. N°96, 1992 Las Condes.
[1324] Insc. N°14, 1884 Iholdy. AD64 1883-1890 Pág. 12/53.

[1325] Gen&O
[1326] Gen&O
[1327] Gen&O
[1328] Numéro matricule N°602. Classe de mobilisation 1896.
[1329] Gen&O. Insc. N°23, 1878 Ustaritz. AD64 1811-1892 Pág. 718 / 1446.
[1330] Gen&O
[1331] Insc. N°2, 1881 Ustaritz. AD64 1811-1892 Pág. 1115 / 1446.
[1332] Gen&O
[1333] Gen&O
[1334] Gen&O.

Cambatió contra Alemania del 23-05-1917 al 18-05-1918. En 1923 residente en Bayonne[1335].

4. *Joseph Gómez Haitze*, n.15-03-1889 Ustaritz[1336]. En 1909 era profesor en el colegio de Ustaritz[1337].

II.C. *Casimiro Gómez*, nace 04-03-1852 Lazcano, Guipuzcoa (España), fallece 28-12-1876 Ustaritz. En 1875 fabricante de sandalias con domicilio en Ustaritz. Casó 15-11-1875 Ustaritz[1338] con Marianne Larronde, nace 31-10-1854 Ustaritz, fabricante de sandalias, hija de Pierre Larronde, fallece 27-08-1858 Ustaritz y Marie Etchegaray, de 53 años, domiciliada en Ustaritz. En 1897 residentes en Ustaritz. Padres de:

1. *Marie Gómez Larronde*, n.26-01-1876 Ustaritz[1339].

2. *Martin Casimir Gómez Larronde*, n.30-03-1877, hijo póstumo nacido en la casa *Bicharchourienia* del barrio Hiribehere de Ustaritz[1340].

En 1897 comerciante en Chile. Llamado al servicio militar el 14-11-1898. Remiso el 01-06-1899. Fallecido el 28-10-1910 en Chillán. Borrado de la lista de remisos el 25-01-1918[1341].

■ GONZALEZ

Etimología: Apellido patronímico castellano: hijo de Gonzalo.

I. *Bertrand Gonzalez*, nace 1838. En 1874 postillón en Bayonne. Casó con Dominica Barthélemy, nace 1837. Residentes en Bayonne. Padres de:

II. *Eugénie Gonzalez*, n.20-07-1874 Bayonne[1342]. Empleada. Llegó a Chile antes de 1926. Domiciliada en el cité Washington de Valparaíso.

■ GOÑI

Etimología: **goin, goñ + i**: Lugar de la(s) cima(s), de alturas.

I. *José Joachim Goñi*, nace 1837 Zubieta, España, agricultor domiciliado en Sare, c.c. Marie Joséphe Oronotz, nace 1843. Residentes en Sare. Padres de :

II.A. *Laurent Goñi*, nace 19-07-1877 en la casa *Ulhainaenia* de Sare[1343], agricultor. Fallece 28-11-1965 Cambo-les-Bains. Casó 29-09-1905 Aïnhoa[1344] con Marie Louise Larrebourou, nace 20-04-1883 Ustaritz, hija de Michel Larrebourou, agricultor, fallecido el 29-10-1900 Aïnhoa y Jeanne Duhalde. Residentes en Aïnhoa. Padres de :

1. *Marie Jeanne Goñi*, n.21-02-1909 Aïnhoa[1345], c.c. Charles Albert Arcil Hein, (ver Arcil). Llegó a Chile con su esposo chileno y su hijo.

a) Jean Albert Arcil Goñi, 08-04-1933 Bajos Pirineos, Francia[1346]. Fallece 03-06-1992 Temuco[1347]. Soltero.

II.B *Marie Goñi*, nace 03-08-1880 en la casa *Ulhainaenia* de Sare. Casó 26-11-1904 Sare con Pierre Marie Albert Aduriz, nacido 07-08-1877 Lesaca (España)[1348].

■ GORRIATEGUY

Etimología: **Gorria + tegi = Gorriarena**: Casa del Pelirrojo.

I. *Jean Baptiste Gorriateguy*, c.c. Marie Laphizondo (Lapitzonde). En 1903 residentes en Irouléguy. Padres de:

II.A. *Arnaud Gorriateguy Laphizondo*, n.08-06-1879 Irouléguy[1349], fallece 14-01-1942 Temuco.

En 1906 era reisdente en Irouléguy. Llamado al servicio militar en el Batallón N°14 de Artillería a pie. Se presentó voluntario por tres años el 25-10-1897. Llegó al Cuerpo el 28-10-1897. Brigadier el 17-09-1898. Sargento de caballería el 20-09-1899. Enviado aa su hogar el 22-09-1900. Recibió Certificado de buena conducta. Dado de baja el 14-

[1335] Gen&O. Numéro matricule N°1883. Classe de mobilisation 1906.
[1336] Gen&O
[1337] Numéro matricule N°1295. Classe de mobilisation 1910.
[1338] Insc. N°17, 1875 Ustaritz. AD64 1811-1892 Pág. 1059 / 1446.
[1339] Gen&O
[1340] Numéro matricule N°262. Classe de mobilisation 1897. Insc. N°21, 1877 Ustaritz. AD64 1651-1879 Pág. 1567/1607.
[1341] Numéro matricule N°262. Classe de mobilisation 1897.
[1342] Consulado.Insc. N°361, 1874 Bayonne. AD64 1873-1882 Pág. 84/778.
[1343] Insc. N°26, 1877 Sare. AD64 1873-1882 Sare, pág. 48/108.
[1344] GHFPBAM.
[1345] Consulado.
[1346] Insc. N°101, 1972 Recoleta.
[1347] Insc. N°353, 1992 Temuco.
[1348] Insc. N°33, 1880 Sare. AD64 1873-1882 Sare, pág. 82/108.
[1349] Consulado.

08-1914 (*varicoléle au coté gauche d´une légére hypertrophie du coeur, dysfinee d´effort et de vertige*). Llamado a la actividad con la Movilización General del 01-08-1914. Remiso el 16-02-1916. Borrado del listado de remisos el 21-02-1916. Reformado por el Cónsul de Francia en Santiago. El 14-02-1902 residente en Coronel; el 01-04-1902 en Concepción; el 14-06-1911 en Irouléguy; el 01-08-1914 en Temuco[1350].

Llegó a Chile por 1903[1351]. Se le cita en 1904 en Concepción[1352]. Se le cita en 1905 como vecino de Concepción. En 1921 con la curtiduría San Luis; cuero curtido al cromo y suelas cilindradas y planchadas. Domiciliado en Bulnes esq. A. Bello, Temuco[1353]. En 1925-26 se le cita con curtiembre en Temuco. Casó 13-06-1909 Temuco con Ana Melina Westermeier Walper, n.26-07-1890 Temuco, hija de Luis Westermeier y Dorotea Walper. Con descendencia:

Sra. Gorriateguy e hijos

En Temuco a 03-10-1908 en una demanda interpuesta por don Arturo Carré como mandatario de los señores Maisa Unaue y Compañía en contra de los señores Lataste y Gorriateguy y Compañía ente el juzgado de Letras de esta ciudad se ha pedido por los demandantes se prohíba a los demandados enajenar y gravar los bienes raíces de la sociedad Lataste Gorriateguy y Compañía[1354].

En Temuco a 04-03-1910 don Arnoldo Gorriateguy se constituyó deudor de don Alberto Doyharçabal ambos de este domicilio de la suma de $25.000. En garantía el señor Gorriateguy hipotecó a favor del señor Doyharçabal el sitio ubicado en esta ciudad perteneciente a su mujer doña Ana E. Westermeyer con las casas y Establecimiento de Curtiembre que hay en él[1355].

Por escritura otorgada en Temuco el 15-04-1927 la sociedad "Santander Hermanos" es dueña de una propiedad ubicada en el pueblo de Machalí. Adquirió dicha propiedad por cesión que le hicieron los señores Eleodoro Santander, Pedro Doyharçabal y Arnaldo Gorriateguy, únicos socios de la sociedad Eleodoro Santander y Compañía[1356].

a) María Leticia Gorriateguy Westermeier, nace 23-04-1913 Temuco, fallece 05-02-1985, sep. Temuco. Casó con Tiburcio Saavedra Alarcón, nace 11-08-1893, fall. 29-09-1977, sep. Temuco. Hijos:

a1) Juan Tiburcio Saavedra Gorriateguy, nace 09-01-1943 Temuco[1357]. Con residencia en Santiago. Casó 01-08-1989 (divorcio 10-09-2018) Santiago[1358] con María Cristina Escobar Arza, nace 27-12-1955.

a2) Pedro Saavedra Gorriateguy. Alcalde de la comuna Pedro Aguirre Cerda de Santiago en 2001.

b) María Antonieta Gorriateguy Westermeier, nace 12-01-1916 Temuco, falece 15-03-2018 Santiago[1359]. Casó con Pedro Olhagaray Pages, (ver Olhagaray).

c) Ana Amelina Gorriateguy Westermeier, n.28-08-1917 Temuco[1360], fallece 18-01-2015 Santiago[1361]. Casó con Hernán Oscar Chávez Chávez. Padres de:

c1) Claudio Hernán Chávez Gorriateguy, nace 30-07-1938 Temuco[1362]. Con residencia en Temuco. Casó 26-11-1965 Santiago[1363] con María Antonieta Rogers Martínez, nace 02-07-1947.

c2) María Mónica Chávez Gorriateguy, nace 08-07-1940 Santiago[1364]. Con residencia en Santiago. Soltera.

[1350] Numéro matricule N°553. Classe de mobilisation 1896.
[1351] Pinto, 1921, op. cit.
[1352] Vega, 1904, op. cit.
[1353] Pinto, 1921, op. cit.
[1354] Prohibición de Enajenar y Gravar. Insc. N°28, fojas 13v-14, 1908 Temuco.
[1355] Hipoteca. Insc. N°61, fojas 29v, 1910 Temuco.
[1356] Compraventa. Insc. N°203, fojas 102-102v, 1927 Rancagua.
[1357] Insc. N°484, 1943 Temuco.
[1358] Insc. N°1.451, 1989 Las Condes.
[1359] Insc. N°305, 2018 Las Condes.
[1360] Insc. N°1.576, 1917 Temuco.
[1361] Insc. N°95, 2015 Providencia.
[1362] Insc. N°1.739, 1938 Temuco.
[1363] Insc. N°656, 1965 Providencia.
[1364] Insc. N°3.491, 1940 Portales.

c3) Luis Marcelo Chávez Gorriateguy, nace 21-02-1944 Santiago[1365]. Con residencia en Santiago. Casó 10-05-1971 (divorcio 28-09-2012) Santiago[1366] con Liliana Isabel Ahumada Feliú, nace 27-04-1946.

d) Juan Bautista Gorriateguy Westermeier, nace 04-10-1922 Temuco, fallece 22-07-1997 Temuco[1367]. Casó 06-04-1957 Curicó[1368] con Lía Gabriela Casarino Maureira, nace 17-11-1930.

d1) Juan Bautista Humberto Gorriateguy Casarino, nace 11-07-1958 Santiago[1369]. Casó 09-11-1976 Los Andes[1370] con Rosalía del Carmen Astorga Mauna, nace 06-04-1955. Con residencia en Los Andes. Padres de:

d11) Michell Andrea Gorriateguy Astorga, nace 23-03-1977 Los Andes[1371]. Con residencia en Los Andes. Casó 14-02-2003 Los Andes[1372] con Mario Enrique Donoso Rivera, nace 15-01-1975. Padres de:
d111) Matías Enrique Donoso Gorriateguy, nace 04-09-2002 Los Andes[1373]. Con residencia en Los Andes.

d12) María Gabriela Gorriateguy Astorga, nace 10-06-1983 Los Andes[1374]. Con residencia en Los Andes. Soltera.

d13) Juan Ignacio Gorriateguy Astorga, nace 05-03-1995 Los Andes[1375]. Con residencia en Los Andes.

d2) Pedro Enrique Gorriateguy Casarino, nace 21-04-1960 Los Andes[1376]. Casó con Eliana Ester Valdés Oyarzún. Casó 15-12-1990 Ovalle[1377] con Bella Aurora Andrade Rojas, nace 05-05-1958. Con residencia en Ovalle. Padres de:

d21) Paola Fernanda Gorriateguy Valdés, nace 21-04-1983 Viña del Mar[1378]. Con residencia en Santiago. Soltera.

d22) Nicolás Enrique Gorriateguy Andrade, nace 18-05-1989 Ovalle[1379]. Con residencia en Ovalle.
d23) Pablo Adrian Gorriateguy Andrade, nace 18-02-1992 Ovalle[1380]. Con residencia en Santiago.
d24) Pedro Felipe Gorriateguy Andrade, nace 01-11-1996 Ovalle[1381]. Con residencia en Ovalle.

II.B *Michel Gorriateguy Laphizondo*, n.16-06-1883 Irouléguy[1382]. Se le cita en 1904 en Coronel[1383].

En 1903 era curtidor, residente en Talcahuano. Llamado al servicio militar en el Regimiento N°49 de Infantería. Autorizado a prolongar su estadía en Francia por 3 meses del 23-02-1910 al 11-03-1911. Llamado con la Movilización General del 01-08-1914. Llegó al Cuerpo el 04-08-1914. Pasó al Regimiento N°203 de Infantería el 01-11-1917. Pasó al N°123 de Infantería el 31-08-1918. Soldado de 1era Clase el 13-11-1918. Enviado a su hogar el 14-03-1919. Combatió contra Alemania del 04-08-1914 al 13-03-1919. Citado al Orden del Regimiento. "*A fait preuve de courrage en assurant la liaison a toute heure du jour et de la nuit sous les bombardements les plus violents et sous le feu des mitrailleuses*". Condecorado "*Croix de Guerre*". Fue autorizado por el Comando Supremo del Ejército para llevar la cinta de "*Fatigues de Guerre*". El 12-10-1909 residente en Irouléguy; el 11-12-1909 idem; el 12-10-1909 declaró frente al Cónsul en Temuco; el 07-06-1919 en Irouléguy; el 28-03-1922 en Temuco; el 03-03-1925 en Temuco; en 1935 en Temuco[1384].

■ GOULART

Etimología: Apellido francés, (Midi, Fr.-Comté), derivado de ***goule*** o gula, con el sentido de goloso, glotón[1385].

I. *Louis Alexis Goulart*, fallecido antes de 1865 en Saint-Jean-pied-de-Port. Casado con Héléne-Catherine Dubosc, nace 1805, en 1865 rentista en Saint-Jean-Pied-de-Port. Padres de :

II. *Augustin André Goulart*, nace 1836 ville-Aude, Hautes-Pyrenées, fallece antes de 1909. Casó 02-05-1865 Bidarray[1386] con Marie Çaldain, nace 1847

[1365] Insc. N°1.781, 1944 Portales.
[1366] Insc. N°386, 1971 Providencia.
[1367] Insc. N°618, 1997 Temuco. www.geneafrance.com
[1368] Insc. N°108, 1957 Curicó.
[1369] Insc. N°1.062, 1958 Moneda.
[1370] Insc. N°205, 1976 Santa Rosa de Los Andes.
[1371] Insc. N°268, 1977 Santa Rosa de Los Andes.
[1372] Insc. N°32, 2003 Los Andes.
[1373] Insc. N°902, 2002 Los Andes.
[1374] Insc. N°675, 1983 Santa Rosa de Los Andes.
[1375] Insc. N°629, 1995 Santa Rosa de Los Andes.
[1376] Insc. N°480, 1960 Santa Rosa de Los Andes.
[1377] Insc. N°464, 1990 Ovalle.
[1378] Insc. N°1.825, 1983 Viña del Mar.
[1379] Insc. N°1.258, 1989 Ovalle.
[1380] Insc. N°386, 1992 Ovalle.
[1381] Insc. N°2.937, 1996 Ovalle.
[1382] Numéro matricule N°11567. Classe de mobilisation 1903.
[1383] Vega, 1904, op. cit.
[1384] Numéro matricule N°1567. Classe de mobilisation 1903.
[1385] Morlet, op. cit.
[1386] Insc. N°4, 1865 Bidarray. AD64 1863-1872 pág.16/56.

Bidarray, hija de Jean Baptiste Çaldain, fallecido antes de 1865 y Marie Indart, nace 1805. En 1887 residentes en Aldudes ; en 1899 en Uhart-Cize. Padres de :

1. *Héléne-Josephine Goulart Çaldain*, nace 1866 Bidarray[1387].

2. *Louis Léonard Goulart Çaldain*, nace 10-09-1867 Bidarray[1388].
Llamado al servicio militar en el Regimiento N°57 de Infantería. Llegó al Cuerpo el 11-11-1888. Dado de baja el 27-07-1889 por « *tuberculose pulmonaire* »[1389].

3. *Héléne-Eugenie Goulart Çaldain*, nace 1869 Aldudes[1390].
4. *Hortense Goulart Çaldain*, (sigue en III.A)
5. *Florence Joséphine Goulart*, (sigue en III.B).
6. *André Bernard Goulart Çaldain*, (sigue en III.C).
7. *Michel Goulart*, (sigue en III.D).
8. *Clotilde Goulart Çaldain*, (sigue en III.E).
9. *Clémence Joséphine Goulart*, (sigue en III.F).
10. *Louis Auguste Goulart Çaldain*, (sigue en III.G).

III.A *Hortense Goulart Çaldain*, nace por 1871. Casó con Bernard Etchemendy Etcheverry, (ver Etchemendy). En 1883 con domicilio en calle Sazié N°103 en Santiago.

III.B. *Florence Joséphine Goulart*, nace 1874. Casó 27-10-1901 Santiago (testigos: Juan Ayçaguer y Alfredo Elissegaray)[1391] con Carlos Iratchet Salles, (ver Iratchet). En 1901 curtidor en Santiago.

III.C. *André Bernard Goulart Çaldain*, nace 30-07-1879 Aldudes.

En 1899 era empleado de comercio en Chile. Llamado al servicio militar en el Regimiento N°142 de Infantería. Eximido de la Clase 1899. El 24-04-1901 era residente en Angol. Llamado con la Mobilización General del 01-08-1914. Remiso el 18-03-1915. Reformado temporalmente por el Cónsul de Francia en Concepción el 04-09-1918 por « *Ulcération syphilitique des jambes* ». Barrado de la lista de remisos el 03-07-1920. Fallece 07-07-1919 en Los Angeles[1392].

III.D. *Michel Goulart*, nace 06-10-1883 Aldudes[1393]. Casó 09-09-1923 Aïcirits[1394] con Marie Etchemendy.

Comerciante en 1910 en Los Angeles. Propietario de la Tienda Francesa, una de las más prestigiosas de Los Angeles. Establecido desde el año 1898, en la calle Almagro Nº492, de la ciudad de Los Angeles. Este establecimiento giraba en las ramas de tienda y abarrotes. Su capital de giro era de $80.000.

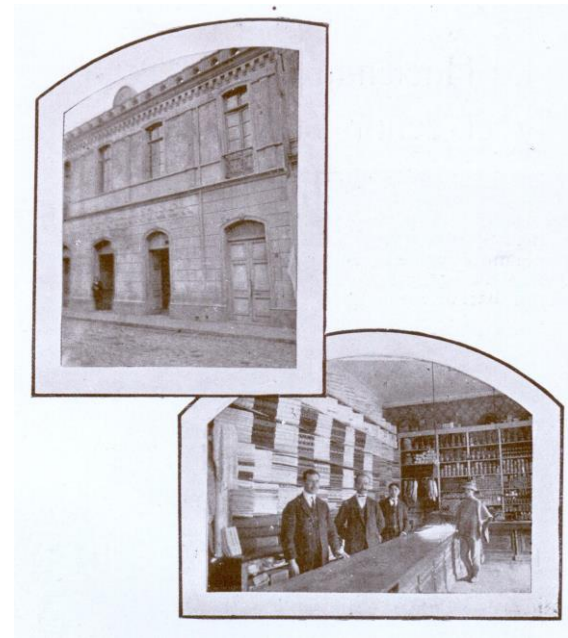

Tienda Francesa – Los Angeles

III.E. *Clotilde Goulart Çaldain*, nace 03-06-1885 Aldudes[1395]. Vivió en Uhart-Cize. Casó 12-12-1909 Santiago (testigos: Alfredo Elissegary y Carlos Iratchet)[1396] con Gastón Brûlé Gombert, nace 1883 Francia, hijo de Francisco Brulé y Josefina Gombert. En 1909 era ingeniero en Collilelfu. Padres de:

1. Elena Josefina María Brûlé Goulart, nace 03-11-1910 Valdivia[1397], fallece 22-06-2004 San Bernardo[1398].

2. Alicia Eujenia Clotilde Brûlé Goulart, nace 07-07-1913 en calle Caupolicán N°14, Valdivia[1399],

[1387] Gen&O.
[1388] Insc. N°32, 1867 Bidarray. AD64 1863-1872 pág.34/64.
[1389] Numéro matricule N°938. Classe de mobilisation 1887.
[1390] Gen&O.
[1391] Insc. N°438, 1901 Santiago.
[1392] Numéro matricule N°380. Classe de mobilisation 1899.
[1393] Consulado.
[1394] Gen&O.
[1395] Consulado.
[1396] Insc. N°712, 1909, Santiago.
[1397] Insc. N°1.160, 1910 Valdivia.
[1398] Insc. N°548, 2004 San Bernardo.
[1399] Insc. N°887, 1913 Valdivia.

3. Juana Clemencia Brûlé Goulart, nace 18-09-1916, fallece 30-01-2005 Santiago[1400].

3. María Marta Carlota Brûlé Goulart, nace 13-05-1919 Valdivia. Casó 13-05-1939 San Bernardo[1401] con Manuel Omar Mendoza Palominos, nace 16-11-1906.

4. Ivonne Brûlé Goulart, nace 06-08-1921 Los Lagos[1402]. Casó 05-02-1944 San Bernardo[1403] con Miguel Marcos Osorio Pérez, nace 09-01-1921.

5. Luisa Mireille Brûlé Goulart, nace 22-09-1923 Valdivia, fallece 02-02-2007 Santiago[1404].

6. Ana Graciela Brûlé Goulart, nace 31-03-1926 Petorca[1405]. Casó 02-02-1946 Buin[1406] con Jorge Navas Dorat, nace 30-07-1918.

7. Alicia Carlota Brûlé Goulart, nace 06-07-1927 San Bernardo[1407], fallece 31-08-2006 Concepción[1408]. Casó 17-05-1969 Buin[1409] con Sigmund Strauszer Krausz, nace 27-06-1899.

Clémence Goulart

8. Luis Brule Goulart. Casó con Melania Enedina Duhalde Ríos, (ver Duhalde). Padres de:

a) Luis Alberto Brule Duhalde, nace 24-07-1937 Valdivia[1410]. Con residencia en Río Bueno. Casó 24-02-1961 Coronel[1411] con Felicita Puentes Rodríguez, nace 25-04-1937.

b) Germán Brule Duhalde, nace 28-04-1946 Río Bueno[1412]. Con residencia en Río Bueno. Soltero.

c) Ghislaine Elena Brule Duhalde, nace 24-09-1938 Río Bueno[1413]. Con residencia en Río Bueno. Casó 02-06-1962 Río Bueno[1414] con Ermutt Prieto Bachman, nace 09-03-1938.

d) María Patricia Brule Duhalde, nace 26-03-1949 Río Bueno[1415]. Con residencia en Río Bueno. Casó 25-05-1976 (nulidad 13-12-1996) Osorno[1416] con Franz Enrique Caupolicán Melcherts Hurtado, nace 10-07-1942.

e) María Angélica Brule Duhalde, nace 26-03-1949 Río Bueno[1417]. Con residencia en Osorno. Casó 26-03-1976 Osorno[1418] con Hugo Reinaldo Mardones Ruiz, nace 30-09-1949.

III.F. *Clémence Joséphine Goulart*, nace 19-11-1887 Aldudes[1419]. Llegó a Chile en 1930. Profesora en Los Angeles y luego en San Bernardo. Soltera.

III.G. *Louis Auguste Goulart Çaldain*, n.16-12-1889 Aldudes[1420].

En 1909 era obrero en Uhart-Cize. Llamado al Servicio Militar en el Regimiento N°123 de Infantería. Remiso el 04-05-1912. Regresó a Francia el 03-10-1914. Intregrado en el Batallón de Cazadores Alpinos el 29-04-1915. Recibió Certificado de buena conducta. Con invalidez el 20% por disminución de la visión del ojo derecho. Propuesto para pensión permanente del 80% el 20-02-1934 por « *troubles pulmonaires* ». Combatió contra Alemania del 03-10-1914 al 04-08-1919. Herido el 06-10-1918 en Saint Quentin (*Gaz Ypérite*). Citado a la Orden del Batallón el 30-12-1918 « *A fait courageseement son devoir dans de nombreuses circonstances en 1ere Ligne dans les secteurs comme muletier ravitaillant les 1eres lignes sous de violents bombardements et en*

[1400] Insc. N°28, 2005 Vitacura.
[1401] Insc. N°99, 1939 San Bernardo.
[1402] Insc. N°378, 1970 Los Lagos.
[1403] Insc. N°2, 1944 San Bernardo.
[1404] Insc. N°258, 2007 Santiago.
[1405] Insc. N°14, 1926 Petorca.
[1406] Insc. N°8, 1946 Buin.
[1407] Insc. N°702, 1927 San Bernardo.
[1408] Insc. N°964, 2006 Concepción.
[1409] Insc. N°99, 1969 Buin.
[1410] Insc. Nº1.147, 1937 Valdivia.
[1411] Insc. Nº57, 1961 Coronel.
[1412] Insc. Nº459, 1946 Río Bueno.
[1413] Insc. Nº550, 1938 Río Bueno.
[1414] Insc. Nº70, 1962 Río Bueno.
[1415] Insc. Nº618, 1949 Río Bueno.
[1416] Insc. Nº202, 1976 Osorno.
[1417] Insc. Nº617, 1949 Río Bueno.
[1418] Insc. Nº119, 1976 Osorno.
[1419] Consulado.
[1420] Consulado.

dernier lieu aux attaques d´octobre a travers la ligne Heinderbourg »[1421].

Llegó a Chile el 09-11-1910 desde Uhart-Cize. Empleado de comercio en 1910 en Los Angeles.

Sin filiar:

I. Ana María Osses. Madre de:

1. Luis Goulart Osses. Casó con Rosalba Poblete Martínez. Padres de:

a) Luis Heracles Goulart Poblete, nace 09-10-1919 Concepción[1422], fallece 07-10-1997 Linares[1423]. Casó 01-06-1944 Linares[1424] con Eladia del Carmen Villar Pérez, nace 24-10-1926. Casó con Ana Isolde Gutiérrez Seguel. Padres de:

a) Luis Omar Goulart Villar, nace 24-07-1945 Linares[1425]. Casó 29-11-1968 (nulidad 27-11-1978) Linares[1426] con Carmen Alicia Avaria Ramírez, nace 21-10-1949. Casó 15-02-1980 Edmonton Alberta, Canada[1427] con Sharon Gail Pixley, nace 19-08-1946. Padres de:

a1) Carmen Odette Goulart Avaria, nace 27-01-1970 Linares[1428]. Casó 27-02-1998 (nulidad 27-06-2000) Linares[1429] con Alvaro Andrés Cifuentes Herrera, ance 07-08-1973.

a2) Luis Enrique Goulart Avaria, nace 11-06-1971 Linares[1430]. Casó 17-11-1999 Linares[1431] con Paula Andrea Mardones Martin, nace 17-01-1970.

b) Odette Myriam Goulart Villar, nace 05-01-1950 Linares[1432]. Casó 02-07-1971 Linares[1433] con Jaime Javier Araya Arrau, nace 27-07-1942. Padres de:
b1) Rodrigo Andrés Araya Goulart, nace 01-07-1972 Linares[1434].

c) Carlos Leonardo Goulart Villar, nace 22-10-1946 Linares[1435]. Casó 11-10-1979 Temuco[1436] con Vilma Ivette Alcoholado Ruff, nace 06-02-1957. Padres de:

c1) Nicole Ivette Goulart Alcoholado, nace 06-08-1980 Temuco[1437]. Soltera.

c2) Carlos Adolfo Goulart Alcoholado, nace 04-06-1982 Temuco[1438]. Casó 15-03-2019 Santiago[1439] con María Jesús Vargas Millas, nace 26-09-1991.

c3 Stephanie Denise Goulart Alcoholado, nace 06-04-1989 Temuco[1440]. Casó con Rubén Mauricio Alvarez Duguet, (ver Duguet).

d) Ariel Alejandro Goulart Gutiérrez, nace 10-05-1982 Linares[1441]. Soltero.

2 Luis Alberto Goulart Oses, nace 01-11-1899 Los Angeles[1442]. Casó 03-04-1974 Santiago[1443] con Berta Nelly Rosales Torres, nace 21-05-1916. Padres de:

a) Leonardo Ricardo Goulart Rosales, nace 21-07-1951 Santiago[1444]. Casó 27-11-1978 (nulidad 05-12-1988) Santiago[1445] con María Raquel Carrasco Torrealba, nace 27-08-1943.

3. Carlos Goulart Osses. Casó con Berta Nelly Rosales Torres. Padres de:

a) Gladys Ivonne Goulart Rosales, nace 03-03-1937 Concepción[1446]. Casó 14-10-1960 Santiago[1447] con Jorge David Martínez Doña, nace 06-01-1932. Padres de:

a1) Ana Carolina Martínez Goulart, nace 10-12-1962 Santiago[1448]. Casó 07-08-1987 Santiago[1449] con Sergio Hernán Henríquez Sáez, nace 12-07-1959.

[1421] Numéro matricule N°1817. Classe de mobilisation 1909.
[1422] Insc. N°154, 1955 Concepción.
[1423] Insc. N°261, 1997 Linares.
[1424] Insc. N°77, 1944 Linares.
[1425] Insc. N°904, 1945 Linares.
[1426] Insc. N°360, 1968 Linares.
[1427] Insc. N°859, 2001 Santiago.
[1428] Insc. N°406, 1970 Linares.
[1429] Insc. N°116, 1998 Linares.
[1430] Insc. N°1.277, 1971 Linares.
[1431] Insc. N°363, 1999 Linares.
[1432] Insc. N°43, 1950 Linares.
[1433] Insc. N°293, 1971 Linares.
[1434] Insc. N°1.356, 1972 Linares.
[1435] Insc. N°1.254, 1946 Linares.
[1436] Insc. N°816, 1979 Temuco.
[1437] Insc. N°2.138, 1980 Temuco.
[1438] Insc. N°2.059, 1982 Temuco.
[1439] Insc. N°181, 2019 Las Condes.
[1440] Insc. N°1.377, 1989 Temuco.
[1441] Insc. N°171, 1982 Linares.
[1442] Insc. N°10, 1966 Los Angeles.
[1443] Insc. N°689, 1974 Conchalí.
[1444] Insc. N°69, 1974 Estación.
[1445] Insc. N°585, 1978 Independencia.
[1446] Insc. N°869, 1937 Concepción.
[1447] Insc. N°1.137, 1960 Estación.
[1448] Insc. N°4.157, 1962 Recoleta.
[1449] Insc. N°360, 1987 Independencia.

■ GOYENECHE

Etimología: **goi + en + etche + a**:
a) (la) casa la más elevada,
b) (la) casa en lo alto.

A continuación se detalla la descendencia la línea de antepasados de la familia Goyeneche de Garris, del libro « *Gure Etxeak* » editado por Lehengo Garruze- Histoire et Patrimoine de Garris, Revue d'Histoire Locale N°5[1450].

I. Maître *Jean de Goyheneche*, en 1540 era propietario de la casa Miqueu en Garris. Teniente del terrateniente de Mixe, capitán del castillo de Garris y terrateniente real de Garris.

II. *Johannot de Goyheneche*, procurador y diputado de la ciudad de Garris en los Etats Généraux del Reino de Navarra. Contrae matrimonio con Ismenta d´Aparainh, señora de la casa de Mercez de Garris. Padres de :

Borde Goyhenetxea de Garris[1451]

1. *François*. Casó en 1591 a Domengine d´Elgomberry, hija del Señor de Abissat de Garris.
2. *Gracian*, cura en Béguios.
3. *Jean*, heredero de la casa de Vivens en St-Palais.
4. *Marie*. Casó en 1593 a Jean d´Etchessarry, señor de Benatena de Garris.
5. *Catherine*. Casó en 1597 con Domingo d´Elgomberry, Señor de Abissat de Garris.

III. *François de Goyeneche*, de su matrimonio con Domengine d´Elgomberry, nacieron :

1. *Jean*. Cura de Garris entre 1640 y 1642.
2. *Jean*. Teniente General del terrateniente de Mixe.
3. *Marie*. Casó en 1612 el noble Tristan de Vidart.
4. *Catherine*. Casó en 1627 con Jacques d´Oyhenart.

IV. Maître *Jean de Goyeneche*. Doctor de derecho, abogado. Sucede a su padre en el puesto de consejero en la Cancillería de Navarra. El Rey Louis XIII le otorga un traje rojo por ordenanza de 1623. Desde 1628 hasta 1642 fue consejero en el Parlamento de Navarra.

Jean II de Goyeneche, fue propietario de Miqueu, teniente del Terrateniente de Mixe, capitán del castillo de Garris y Terrateniente real. Casó con la señorita Catherine d´Iharse, hija del noble Bernard d´Iharse, doctor en derecho.

V. *François de Goyeneche*, nace por 1630. Fallece el 20-11-1682, a la edad de 52 años. Sepultado en la nave de la Iglesia de Garris[1452].
En 1658 es Teniente de Mixe. Abogado en el Parlamento. Consejero y Asesor del Senescal de Navarra.
Casó con Jeanne de Çaro, hija del noble Martin de Caro, escudero, Señor de Caro y de Arbide, apodada de Lacarre, dama heredera de Bascassan. Padres de :

1. *Jeanne de Goyheneche*, casó en 1675 con Jean Pierre d´Etchessarry, Maitre de la casa Joanagno de Garris[1453].

2. *Arnaud de Goyheneche*, (sigue en VI).

3. *Bertrand de Goyheneche*, nace 14-02-1661 Garris. Padrinos : Bernard de Çaro, y Catherine d´Iharce[1454].

4. *Joan de Goyheneche*, nace 07-10-1663 Garris[1455].

5. *Anne de Goyheneche*, nace 30-07-1665 Garris. Padrinos : Bernard de Çaro, cura de Alcay ; Anne de Goyeneche[1456].

6. *Jean de Goyheneche*, nace 23-09-1666 Garris. Padrinos : de Goyeneche, prieur, en Bigorre[1457].

[1450] Antecedentes proporcionados por Patrick Rezola.
[1451] « Gure Etxeak » editado por Lehengo Garruze- Histoire et Patrimoine de Garris, Revue d'Histoire Locale N°5.
[1452] www.geneanet.org
[1453] « Gure Etxeak » editado por Lehengo Garruze- Histoire et Patrimoine de Garris, Revue d'Histoire Locale N°5.
[1454] Groupe Amikuze
[1455] Groupe Amikuze
[1456] Groupe Amikuze
[1457] Groupe Amikuze

7. *Catherine de Goyheneche*, nace 18-02-1669 Garris. Padrinos : Mons Arnaud de Goyeneche y Catherine d´Etchessary[1458].

8. *Joan de Goyheneche*, nace 14-09-1670 Garris. Padrinos : Mons dÉtch.; y Dame de Goyeneche[1459].

9. *Catherine de Goyheneche*, nace 21-09-1672 Garris. Padrinos : Arnaud de Goyeneche; y Catherine de Goyeneche[1460].

VI. *Arnaud de Goyheneche*, nace 12-05-1655 Garris. Padrinos : Arnaud de Dimarce, e Isabeau de Lacarre[1461]. Fallece en 1701, a la edad de 46 años[1462].
Consejero del Rey, primer asesor en la senescalía de Navarra. Adquirió por contrato del 24-05-1706, la casa noble de Aguerre en Béhasque, y fue admitido por este feudo a los Estados de Navarra el 06-09-1706 y asistió a los Estados entre 1707 y 1714[1463].
Casado con Anne de Saint-Macary. Padrinos : Señor de Saint Maquary y Catherine d´Iharce[1464].

Anne de Saint-Macary era hija de Samson de Saint-Macary, n.05-09-1603 Salies. Señor de la Sala de Bidegain de Biscay en Baja-Navarra, y Señor de la casa de Saint-Jean en Salies-de-Béarn, fue recibido en los Estados de Navarra y asistió a las sesiones de 1666-1667, 1669-1670, 1672 y 1674, testa el 08-05-1673. Casó con Marie de Casamajor d´Orion, hija del noble Marc Casamajor, abad laico de Oraas, Señor de casa noble Lagarde en Oraas, y de Marie de Lassalle[1465].

La familia Saint-Macary, tiene descendencia en Chile a través del matrimonio de (Pierre) Fabien Lafon Péant, n.15-04-1866 Escos, casado el 30-01-1899 San Felipe[1466] con María Haramboure Cornu, n.04-10-1881 San Felipe, fallece 06-05-1968 San Felipe, sep. San Felipe, (ver Haramboure).

Pierre Lafon era nieto de Barthélémy Lafon, nacido en 1799, fallece en 1862, casó 1820 Escos[1467] con Françoise Brissé Saint-Macary, n.1798 Escos, fallece 1855 Escos[1468].

1. *Pierre de Goyheneche*, (sigue en VII).

2. *Zacharie de Goyheneche*, nace 15-08-1688 Garris. Padrinos: Zacharie de Saint Maquary, abogado, Jeanne de Çaro[1469].

3. *Françoise-Ursule de Goyheneche*, nace 12-04-1690 Garris. Padrinos : Paul de Goyeneche, cura de Garris, y Françoise Ursule de Saint-Macary[1470]. Casó 22-10-1708 Garris con Guillaume d´Inhurry d´Urdos[1471], nace 1670, fallece 1754, señor de la Salles d´Urdos y de Sorhouet en Baïgorry, y de la Salle d´Etcheberry d´Irouléguy.

4. *Jean de Goyheneche*, nace 18-06-1691 Garris. Padrinos: Abad de Goyeneche, cura; y Arie de Saint Maquary[1472].

5. *Marie de Goyheneche*, nace 29-10-1692 Garris. Padrinos: Arnaud de Çaro y Marie d´Eliceiry[1473].

6. *Anne de Goyheneche*, nace 12-01-1699 Garris. Padrinos: Pierre de Goyeneche, Anne de Goyeneche[1474].

VII. *Pierre de Goyheneche*, nace 31-12-1686 Garris[1475]. Fallece a la edad de 85 años, el 03-12-1770 en la casa *Goyheneche* de Garris. Sepultado en el cementerio de Garris. En presencia de Bernard Señor anciano de Toca y Domingo Señor de Etchegaray[1476].
Noble. Abogado en el parlamento, recibido en los Estados de Navarra para la Sala de Aguerre el 06-09-1724. Asistió a los Estados entre 1734 y 1735[1477].
Casó 07-09-1727[1478] con Marie de Carsuzan, hija de Pierre de Carsuzan de Mauléon, burgés,

[1458] Groupe Amikuze
[1459] Groupe Amikuze
[1460] Groupe Amikuze
[1461] Groupe Amikuze
[1462] www.geneanet.org
[1463] LAMANT-DUHART, Hubert, "Armorial du Pays Basque", pág. 213.
[1464] Groupe Amikuze
[1465] Legarraga, Patricio; Nuñez, Jean Noël, "LOS SAINT-MACARY, una familia del Béarn, industriales curtidores en Valparaíso"; en REH N°46, 2005.
1466 Insc. Nº6, 1900 San Felipe.
[1467] Matrimonios 1775 - 1824 Escos.
[1468] Groupe Amikuze
[1469] Groupe Amikuze
[1470] Groupe Amikuze
[1471] Groupe Amikuze
[1472] Groupe Amikuze
[1473] Groupe Amikuze
[1474] Groupe Amikuze
[1475] Groupe Amikuze
[1476] Insc. año 1770 Garris. AD64 1699-1890 Pág. 145 / 1583.
[1477] LAMANT-DUHART, Hubert, "Armorial du Pays Basque", pág. 213.
[1478] 7 septembre 1727, contrat de mariage entre Me Pierre de Goyenèche, assesseur en la sénéchaussée de Navarre, fils aîné de noble Arnaud de Goyenèche, conseiller du roi et véteran en ladite sénéchaussée et de dame Anne de Saint Macary, assistés de noble Guillaume d'Urdos, leur gendre et beu-frère, noble Jean de Haramburu, cousin germain par alliance de Arnaud de Goyenèche, ... Pierre de Carsusan, bourgeois et marchand de

comerciante en Mauléon y de Isabeau de Carny. Padres de:

1. Elisabeth de Goyeneche, nace 26-09-1728 Garris. Testigos: Noble, Arnaud de Goyeneche, y Elisabeth de Carsusan[1479].

2. Pierre de Goyeneche, nace 23-10-1729 Garris. Testigos : Pierre de Carsusan, de Mauléon, y Anne de Goyeneche[1480].

3. Jean de Goyeneche, nace 06-01-1732 Garris. Testigos: Jean de Camin de Salies y Ursule de Goyeneche[1481].

4. Jean Louis de Goyeneche, nace 19-11-1734 Garris. Testigos : Jean de Carsusan y Claire de Goyeneche[1482].

5. Anne de Goyeneche, nace 25-01-1737 Garris. Testigos: Pierre de Carsusan y Anne de Goyeneche[1483].

6. Pierre de Goyeneche, (sigue en VIII).

7. Jean de Goyeneche, nace 27-01-1742 Garris. Noble. Escudero. Doctor en medicina. Casó 1761 con Marie Elissalde, hija del Maître Pierre d´Elissalde, notario real, y de marie d´Errecart, propietaria y Señora de la casa de Dorré. Con descendencia:

a) Ursula, nace 24-05-1764 Guipuzcoa.
b) Juan Pedro de Goyeneche, nace 15-05-1765 Guipuzcoa.
c) Pierre Goyénéche, nace 1766, fallece 1840. Casó con Marie Béhoteguy, nace 1767, fallece 1799. Casó en segundias nupcias con Marie Bassaits, nace 1750.
d) Juan Luis de Goyeneche, nace 19-06-1774 Guipuzcoa, fallece 19-10-1790 Briscous.
e) Pedro Anselmo Goyeneche, nace 26-06-1776 Guipuzcoa.

VIII. *Pierre de Goyeneche*, nace 24-07-1739 Garris. Testigos : Pierre de Goyeneche y Elisabeth de Goyeneche[1484]. Fallece antes de 1798 en Garris.
Noble, abogado en el Parlamento y Alcalde de Garris.
Prestó juramento, y fue recibido el 02-08-1748 en los Estados, quien asistiría todavía a los Estados en 1783[1485].
Casado por 1766 con Catherine de Monicq, de la parroquia de Garris, Dame de Goiheneche. Padres de:

1. *Marie Catherine Goyeneche*, nace 05-07-1767 Garris, bautizada en la iglesia Saint Felix de Garris. Padrino: Pierre de Goyheneche, Noble, Consejero del Rey, asesor del Senescal de Navarra ; madrina, Marie Catherine de Bois viuda del Noble Jean de Monicq[1486].

2. *Jean de Goyeneche*, nace 20-04-1768 Garris, bautizado en la iglesia Saint Felix de Garris. Padrino: Jean de Goyheneche, médico, su tío ; Marianne Marie Jeanne de Monicq, tía del bautizado[1487].

3. *Marie Goyeneche*, nace 1769[1488].

4. *Pierre de Goyeneche*, nace 11-09-1770 Garris, bautizada en la iglesia Saint Felix de Garris. Padrino: Señor Pierre Monicq-Dolesou ; la madrina, Catherine de Hegoburu, Dame de Serrabere de Mauléon en Soule; Señora Marie Catherine Dubois viuda de Monicq[1489]. Casó en 1806 con la señorita Rose Basterreche, de 25 años, nacida por 1781 en Barcus, hija del fallecido Pierre Basterreche y Dame Maister[1490].

5. *Pierre Goyeneche*, nace 1772[1491]. Domiciliado en Garris.

Podría ser el mismo Pierre Goyeneche, (hijo de Pierre Goyeneche, hombre de ley y Catherine Mariaqduxe). Escudero, residente en Béhasque. Casó el año 1802 en Sauveterre-de-Béarn[1492] con Dame Anne de Majendie, nacida 04-07-1778

Mauléon en son nom et celui de Isabeau de Camy, son épouse, faisant pour Marie de Carsusan sa fille, assistée de noble Jean de Camy, sgr de Sarrebère de Salies, son beau-frère, Mes Jean et Dominique de Roby, frères, de Navarrenx et de Jassès, Jean Bairacq, de Dognen, oncles de la future mariée, d'autre part ...
[1479] Groupe Amikuze
[1480] Groupe Amikuze
[1481] Groupe Amikuze
[1482] Groupe Amikuze
[1483] Groupe Amikuze
[1484] Groupe Amikuze
[1485] LAMANT-DUHART, Hubert, “Armorial du Pays Basque”, pág. 213.
[1486] Insc. año 1767 Garris. AD64 1699-1890 Pág. 134 / 1583.
[1487] Insc. año 1768 Garris. AD64 1699-1890 Pág. 139 / 1583.
[1488] www.geneanet.org
[1489] Insc. año 1770 Garris. AD64 1699-1890 Pág. 143 / 1583.
[1490] « Gure Etxeak » editado por Lehengo Garruze- Histoire et Patrimoine de Garris, Revue d'Histoire Locale N°5.
[1491] www.geneanet.org
[1492] www.geneanet.org. www.mclvl.fr

Sauveterre-de-Béarn, fallece antes de 1828, hija del Noble Pierre de Majendie, nace 11-02-1739 Sauveterre-de-Béarn, escudero, antiguo oficial del regimiento de infantería de Briqueville en Sauveterre-de-Béarn, casado 16-02-1765 Sauveterre-de-Béarn con Jeanne Marie Nolivos, nace 02-03-1741 Sauveterre-de-Béarn, fallece 20-09-1827, Noble[1493]. Con descendencia:

Pierre Gédéon de Majandie, (hijo de Pierre de Majandie y de Jeanne Marie Nolivos), de 25 años, casó 10-12-1805 en Etcharry con Charlotte Prudence Oyhenart Tartas, de 25 años, habitante de Etcharry, hija de Etienne Oyhenart Tartas Berraute y de Marie Catherine Tenbra, habitante de Pleumarton (Viena) [1494].

a) *Pierre Adolphe Goyeneche*, nace 1803 (20/PRAI/11) Sauveterre-de-Béarn[1495]. En 1828 con domicilio en Garris. Casó 29-04-1828 Sauveterre-de-Béarn[1496] con Marie Anne Suzanne Zoé de Joantho, nace 25-04-1809, fallecida 29-08-1855 Garris, hija de Marie Arnaud Dejoantho y Suzanne Sophie d´Etchegoyen, domiciliados en Sauveterre-de-Béarn. Con descendencia:

En el censo de 1866, Pierre Adolphe de Goyeneche, de 63 años, es propietario de la casa *Goyenetchea* de Garris. Tiene 3 empleados : Izabeline Barhène de 69 años ; Marie Harispuru esposa de Bentaberry de 45 años y su hijo Bertrand de 15 años[1497].

a1) *Louis Raymond de Goyeneche*, nace 29-05-1836 Garris[1498], fallece antes de 1918. Casó 24-06-1861 Garris[1499] con Marguerite de Vivié, (ver de Vivié). Testigos del matrimonio : Jean Baptiste D´Uhalt, de 28 años, rentista, primo del esposo, habitante en Tardets, propietario. Gustave de Vivié, 21 año, sin profesión, hermano de la esposa, habitante de Garris. Guillaume Sorhouet, 61 años, tío de la esposa, habitante de Garris.
En 1872 Louis Raymond de Goyeneche es juez en Garris y rentista.
Con descendencia[1500]:

a11) *Marie Jeanne*, nace 1858.

a12) *Marie Anne Cécile*, nace 1859.

a13) *Eugéne*, nace 1861. Jefe de Estación en Lourdes, casó con Emma Laulhère.

a14) *Pierre Adolphe*, nace 1862. Fallece a la edad de 3 años.

a15) *Jean François Eugéne de Goyeneche de Vivié*, nace 23-03-1864 en la casa *Pedeluxe* de Garris[1501].

Llamado al servicio militar en el Regimiento de Infantería. Eximido por ser hijo único de viuda. El 07-01-1890 residente en Buenos Aires ; el 06-03-1891 en Garris ; el 12-06-1893 en Bayonne[1502].

a16) *Marie Louise Aglaée*, nace en 1865, fallece en 1908 en Garris.

6. *Catherine Goyeneche*, nace 20-05-1773 Garris, bautizada en la iglesia Saint Felix de Garris. Padrino: Jean-Louis Goyheneche, sub-delegado de Navarra, asistente de Sénechal, de Saint-Palais, tío de la bautizada, Madrina Catherine de Goyheneche[1503].

7. *Marie dite Marianne Goyeneche*, nace por 1774 Garris. Casó a la edad de 25 años el 13-02-1798 Garris[1504] con Raimond Delissalde, natural de Briscous, notario, juez de paz de la comuna de Hasparren, hijo de Pierre Delissalde, notario, fallecido, Dueño de Hiriberry y Dorre du lac en la comuna de Briscous ; y Marie Derrecart.

En su testamento del 11-01-1848, la Señora Marianne Goyhenetche, viuda Delissalde, propietaria rentista, lega a los pobres de la comuna la suma de 1000 francos.

8. *Marie Manuelle Goyeneche*, nace 10-02-1775 Garris, bautizada en la iglesia Saint Felix de Garris. Padrino: Noble, Pierre Bois, Señor d´Eysus, madrina, Dame Marie Manuelle de Fernandes d´Eysus, marido y mujer; Marie de Habans Dame de Pelegrin en ausencia de la madrina[1505].

[1493] www.amikuze.genealogie.fr
[1494] www.geneanet.org
[1495] Insc. N°21, an XI Sauveterre. AD64 1793-1806 pág.106/128.
[1496] Insc. año 1828 Sauveterre. AD64 1823-1832 pág. 24 / 46.
[1497] « Gure Etxeak » editado por Lehengo Garruze- Histoire et Patrimoine de Garris, Revue d'Histoire Locale N°5.
[1498] Groupe Amikuze
[1499] GHFPBAM.
[1500] « Gure Etxeak » editado por Lehengo Garruze- Histoire et Patrimoine de Garris, Revue d'Histoire Locale N°5.
[1501] Insc. N°2, 1864 Garris. AD 64, 1699-1890 Pág.907/1583.
[1502] Numéro matricule N°732. Classe de mobilisation 1884.
[1503] Insc. año 1773 Garris. AD64 1699-1890 Pág. 160 / 1583.
[1504] Insc. año 1773 Garris. AD64 1699-1890 Pág. 160 / 1583.
[1505] Insc. año 1775 Garris. AD64 1699-1890 Pág. 170 / 1583.

9. *Pierre Goyeneche*, nace 03-08-1776 Garris, bautizado en la iglesia Saint Felix de Garris. Padrino : Noble Pierre Larraburu de la ciudad de Mauléon en Soule, madrina Dame Marie Anne Etcheberry Carruzan, tambiém de la ciudad de Mauléon ; en su ausencia Jean Louis de Goiheneche sub-delegado, « *du Roi et assesseur au Sénechal de Navarre* », y Marie Jeanne de Monicq[1506].

10. *Pierre Goyeneche*, nace 19-12-1777 Garris. Padrino : Noble Pierre de Goiheneche, su hermano, y la madrina la señorita Marie Anne de Goiheneche, su hermana ; bautizado por el Noble Jean de Goiheneche, Comandante del Rey, tío del bautizado, y la señorita Catherine Dapalt, residentes en Garris[1507].

11. *Pierre Felix (dit Armand) Goyeneche*, (sigue en IX).

IX. *Pierre Felix (dit Armand) Goyeneche*, nace 29-07-1779 Garris, hijo del Noble Pierre de Goiheneche y Dame Catherine de Monicq. Padrinos : Noble Pierre Joseph Debois Seigneur d´Eijus de Béarn, madrina Dame Anne Marie de Victor[1508]. Fallecido antes de 1843. En 1824 con domicilio en Saint Palais. En 1829, agricultor, de 56 años, arrendatario de la casa *Jauregui* de Labets.

Casó (8/MESS/XI) 1804 Béhasque[1509] con Claire Marie Vidart Béhasque, nace 1789, fallece a la edad de 42 años el 20-09-1829 en la casa *Aguerre* de Béhasque-Lapiste. Testigos: Jean Recart, 70 años, habitante de la casa Haispuru, dueño; y Pierre Naffare[1510].

Claire Vidart era hija de Clément Vidart Béhasque, hombre de ley, y Marie Augustine D´Iriarte, de la parroquia de Béhasque. Testigos : Clément Vidart Béhasque, padre de la esposa ; Jean Dehore, tío de alianza de la esposa ; Jean Pierre Jorgain, primo de la esposa y Pierre Goyheneche, hermano del esposo, domiciliado en Garris. Firman : Armand Goyeneche, Cadet ; Claire Vidart Béhasque.

1. *Napoline Goyeneche*, nace 15-08-1811 Saint-Palais. Hija de Armand Goyeneche y Clairine Behasque[1511].

2. *Marie Rose Goyeneche*, nace 25-07-1814 Saint-Palais[1512].

3. *Joachim Hippolyte*, (sigue en X).

4. *Marie Augustine Clémence Goyeneche*, nace 08-05-1818 Saint-Palais. Hija de Armand Goyhéneche y Clérine Bidart Béhasque[1513].

5. *Justine Goyeneche*, nace 25-02-1820 Saint-Palais[1514].

6. *Nathalie Goyeneche*, nace 26-12-1822 Saint-Palais[1515]. Fallece 1906, sep. Ustaritz, c.c. Pierre André Hiriart, n.30-11-1812 en la casa Unatia de Macaye, (ver Hiriart).

7. *Marie Orly Goyeneche*, nace 06-05-1824 Saint-Palais[1516].

8. *Marie Goyeneche*, nace 01-05-1829 Labets, comuna de Saint-Palais. Hija de Armand Goyeneche y Clérine Béhasque[1517]. Fallece 04-11-1888. Casó con Gratien (Alexandre) Camino Harguindegui, (ver Camino).

X. *Joachim Hippolyte de Goyeneche*, nace 13-08-1816 Saint Palais. En nota al margen se indica que por sentencia del Tribunal del 10-05-1864 se antepone el « de » al apellido Goyeneche[1518]. En 1843 era pastelero, soldado disponible de la clase 1836, domiciliado en rue poissonnerie Nº32 en Bayonne. Casó 20-03-1843 Bayonne[1519] con Marie Julie Volage, (ver Volage).

XI.A. *Jean Pierre (Armand) de Goyeneche Volage*, n.04-05-1850 Bayonne[1520]. Testigos: Paulin Pujo, de 40 años y Jean Baptiste Etcheverry, de 37 años, comerciante, ambos domiciliados en Bayonne. Fallecido 08-12-1935, sep. Cementerio General de Santiago.

Emigró a Valparaíso antes de 1870. Comerciante[1521]. Se le cita en el censo de 1886, casado, padre de cinco hijos, jefe de explotación en

[1506] Insc. año 1776 Garris. AD64 1699-1890 Pág. 175 / 1583.
[1507] Insc. año 1777 Garris. AD64 1699-1890 Pág. 184 / 1583.
[1508] Insc. año 1779 Garris. AD64 1649-1790 Pág. 338 / 417.
[1509] Insc. año 1806 Béhasque. AD64 AnIV-1806 Pág. 12 / 14.
[1510] GHFPBAM.
[1511] Insc. año 1811 Saint-Palais. AD64 1807-1812 Pág. 29 / 38.
[1512] Insc. año 1814 Saint-Palais. AD64 1813-1822 Pág. 20 / 73.
[1513] Insc. año 1820 Saint-Palais. AD64 1813-1822 Pág. 56 / 73.
[1514] Insc. año 1820 Saint-Palais. AD64 1813-1822 Pág. 56 / 73.
[1515] Insc. año 1822 Saint-Palais. AD64 1813-1822 Pág. 73 / 73.
[1516] Insc. año 1824 Saint-Palais. AD64 1823-1832 Pág. 10 / 66.
[1517] Insc. año 1829 Labets. AD64 1823-1832 Pág. 13 / 21.
[1518] Insc. año 1816 Saint-Palais. AD64 1813-1822 Pág. 31 / 73.
[1519] Insc. N°36, 1843 Bayonne. AD64 1839-1855 Pág.196/895.
[1520] Consulado.
[1521] AMP. Registre 2028 de 1870.

Traiguén[1522]. Representante en 1890 del periódico "La France" en Traiguén. En 1893 se le cita como residente francés, propietario y agricultor en Temuco[1523]. Se le cita el año 1893 como Comerciante de la casa "Pra & Cía." en Santiago[1524]. Se le cita en 1904 en Santiago[1525]. Se le cita en 1925-26 con Representaciones en calle Huérfanos Nº1012 en Santiago.

Casó 17-02-1875 con Louise Thérese Yver, n.1856 Papeete (Tahiti), fall. 09-03-1930, sep. Cementerio General de Santiago. En 1905 residentes en Bayonne. Padres de:

XII.A. Alfred Paul de Goyeneche Yver, nace 30-09-1878 Santiago. Residente en Santiago en 1898[1526]. En 1902 con residencia en calle San Diego N°209, Santiago. Casó 19-02-1904 Santiago[1527] con Francisca Merino Valencia, nace 1872 España, (viuda de Mateo) hija de Miguel Merino y Petra Valencia.

En 1898 era empleado de comercio, residente en Santiago. Llamado al servicio militar en el Regimiento N°142 de Infantería. El 01-10-1908 era residente en Santiago. Llamado con la Movilización General del 01-08-1914. Remiso el 18-03-1915[1528].

XII.B. Pierre Emile de Goyeneche Yver, nace 12-03-1882 Santiago[1529], fallece antes 1935 San Bernardo. Casó 03-12-1905 Santiago (testigos: Alfonso Bardeau Guilbert; Rafael Gérard Denaix; Enrique Pinaud Castillo; Juan Naudon Dupuy)[1530] con María Petit, nace 1886 Chile, hija de Emilio Petit. Hijos:

En 1902 era empleado de comercio en Santiago. Eximido del servicio militar. Pasó a la reserva el 01-10-1906. Llamado con la Movilización General del 01-08-1914. No se presentó. Remiso el 12-11-1914. Eximido el 25-08-1914 por "*faiblesse de constitution*" por el Cónsul de Francia en Santiago. El 22-04-1904 residente en Santiago[1531].

Doña María Petit y sus hijos don Raúl, don Alberto, doña Elena y doña Marta Goyeneche Petit, domiciliados en Cisterna son dueños del sitio número 53 y un retazo de terreno que mide 400 metros cuadrados correspondientes a sitio N°39 de la Avenida Ciencias de la manzana 13 del plano respectivo de la Población Biaut de este departamento. La adquirieron por herencia de don Emilio Goyeneche Iver y a virtud de habérseles concedido la posesión efectiva de ella según resolución inscrita a fojas 464 vta N°882 de este Registro[1532].

1. Raúl Pedro Emilio de Goyeneche Petit, nace 15-02-1907 Santiago[1533], fallece 10-07-1999 Viña del Mar[1534], sep. Santiago. Casó con Berta Belarmina Cabezón Breton, nace 16-10-1911 Santiago[1535], hija de Pedro Nolasco Cabezón y Sara Breton. Con residencia en Viña del Mar. Padres de:

a) María Cecilia de Goyheneche Cabezón, nace 03-07-1952 Santiago[1536]. Casó 07-03-1977 Viña del Mar[1537] con Roberto Esteban Truffello Jaume, nace 26-12-1942. Padres de:
a1) Andrea Cecilia Truffello de Goyeneche, nace 05-01-1978 Viña del Mar[1538]. Casó 06-10-2012 Santiago[1539] con Sergio Ignacio Dawson Fernández, nace 14-09-1971.
a2) Cristian Esteban Truffello de Goyeneche, nace 29-04-1980 Santiago[1540]. Casó 22-10-2016 Santiago[1541] con Macarena Andrea Cabello Astorga, nace 26-05-1984.

b) Raúl Pedro Emilio de Goyheneche Cabezón, nace 04-01-1939 Santiago[1542]. Casó 18-10-1962 Concepción[1543] con Edda Elena Griselda Burzio Davidson, nace 20-08-1944. Padres de:

b1) Raúl Pierre Maurice de Goyeneche Burzio, nace 29-08-1966 Temuco[1544]. Casó con Sofía del Carmen Gómez Leficura. Casó 30-06-1995

[1522] Pinto, op.cit.
[1523] Annuaire, 1893, op. cit.
[1524] Annuaire, 1893, op. cit.
[1525] Vega, 1904, op. cit.
[1526] AMP.
[1527] Insc. N°98, 1904 Moneda.
[1528] Numéro matricule N°1693. Classe de mobilisation 1898.
[1529] Numéro matricule N°934. Classe de mobilisation 1902.
[1530] Insc. Nº2414, pág. 639 Iglesia Santa Ana, Santiago. Insc. N°326, 1905 Recoleta.
[1531] Numéro matricule N°934. Classe de mobilisation 1902.
[1532] Inscripción Especial de Herencia. Insc. N°883, fojas 465v-466, 1935, San Bernardo.
[1533] Insc. Nº252, 1907 Recoleta.
[1534] Insc. Nº1.270, 1999 Viña del Mar.
[1535] Insc. Nº5.314, 1911 Moneda.
[1536] Insc. Nº1.272, 1952 San Isidro.
[1537] Insc. Nº314, 1977 Viña del Mar.
[1538] Insc. Nº18, 1978 Viña del Mar.
[1539] Insc. Nº742, 2012 Vitacura.
[1540] Insc. Nº1.963, 1980 Las Condes.
[1541] Insc. Nº397, 2016 Lo Barnechea.
[1542] Insc. Nº187, 1939 Universidad.
[1543] Insc. Nº902, 1962 Concepción.
[1544] Insc. Nº1.510, 1966 Temuco.

Concepción[1545] con Ana María Rubilar Vidal, nace 12-09-1967. Padres de:
b11) Jean Pierre de Goyeneche Gómez, nace 08-06-1989 Temuco[1546]. Soltero.
b12) Michelle Dominique de Goyeneche Rubilar, nace 26-11-1995 Concepción[1547].

b2) Jean Francois de Goyeneche Burzio, nace 13-07-1967 Temuco[1548]. Casó 14-01-1999 Temuco[1549] con Mariselle Andrea Fierro Conejeros, nace 23-01-1973.

b3) Philippe André de Goyeneche Burzio, nace 12-04-1977 Temuco[1550]. Casó 17-12-1999 Temuco[1551] con Andrea Francisca Ballesteros Cárdenas, nace 20-10-1976.

c) Ximena del Carmen de Goyheneche Cabezón,

d) Ana María de Goyheneche Cabezón.

2. Marta Magdalena María de Goyeneche Petit, nace 26-04-1910 Santiago[1552], fallece 13-09-1993 Santiago[1553]. Casó con Maximiliano Flores Alvarez. Padres de:

a) Eliana Marta Flores de Goyeneche, nace 24-11-1933 Santiago[1554]. Casó 29-05-1956 Santiago[1555] con Hugo Renato García Pacheco, nace 15-04-1931.

3. Alberto de Goyeneche Petit, nace 20-06-1911 Santiago[1556], fallece 16-10-2006 Santiago[1557]. Estudios en el Instituto Andrés Bello de Santiago y Universidad de Chile. Recibido el 26 de diciembre de 1935. Memoria: Contribución al Estudio de los Epiteliomas Cutáneos. Especialidad: Medicina Interna. Médico del Hospital San Borja desde 1936; Médico de la Dirección General de Sanidad desde 1934 y Médico de la Caja Nacional de Ahorros. Ejerció su profesión en Santiago. Miembro de la Sociedad Médica de Chile. Casado 09-04-1938 Santiago[1558] con Livia Elena Valdovinos Fernández, nace 12-09-1916. Hijos:

a) Jorge de Goyeneche Valdovinos, nace 16-03-1939 Santiago[1559]. Socio del Stade Français. Casó 11-05-1966 Santiago[1560] con Gloria Jana Eva Parker Rogac, nace 12-02-1944. Padres de:

a1) Alfredo de Goyeneche Parker, nace 12-07-1967 Santiago[1561]. Casó 10-07-1993 Santiago[1562] con Claudia Ester Macaya Pivet, nace 23-12-1969. Padres de:
a11) Claudia Andrea de Goyeneche Macaya, nace 29-06-1994 Santiago[1563].
a12) Alfredo Sebastián de Goyeneche Macaya, nace 26-10-1995 Santiago[1564].

a2) Jorge Cristian de Goyeneche Parker, nace 21-06-1972 Mexico[1565]. Casó 01-08-1998 Santiago[1566] con Paulina Nicole Klein Alpes, nace 06-06-1973.

a3) Andrés de Goyeneche Parker, nace 16-10-1969 Santiago[1567]. Casó 15-01-1994 Santiago[1568] con Carola María Nelly Truyol Krsulovic, nace 25-03-1971.

Andrés de Goyeneche Parker

Andrés De Goyeneche es Gerente General de Chile, Perú y Uruguay, responsable del liderazgo y de la dirección estratégica del negocio en cada uno de estos mercados. El Sr. De Goyeneche es miembro del Comité Ejecutivo Regional de Iberia y América Latina.

[1545] Insc. Nº930, 1995 Concepción.
[1546] Insc. N°3.058, 1989 Temuco.
[1547] Insc. N°5.046, 1995 Concepción.
[1548] Insc. Nº1.012, 1967 Temuco.
[1549] Insc. Nº49, 1999 Temuco.
[1550] Insc. Nº250, 1977 Temuco.
[1551] Insc. Nº1.187, 1999 Temuco.
[1552] Insc. N°590, 1910 Recoleta.
[1553] Insc. N°2.000, 1993 Santiago.
[1554] Insc. N°4.934, 1933 Recoleta.
[1555] Insc. N°361, 1956 Recoleta.
[1556] Insc. N°888, 1911 Recoleta.
[1557] Insc. N°2.199, 2006 Providencia.
[1558] Insc. N°100, 1938 San Miguel.
[1559] Insc. N°566, 1939 San Miguel.
[1560] Insc. N°54, 1966 Providencia.
[1561] Insc. N°1.640, 1967 Recoleta.
[1562] Insc. N°1.251, 1993 Las Condes.
[1563] Insc. N°5.647, 1994 Santiago.
[1564] Insc. N°10.720, 1995 Santiago.
[1565] Insc. N°43, 1978 Recoleta.
[1566] Insc. N°880, 1998 Las Condes.
[1567] Insc. N°2.222, 1969 Moneda.
[1568] Insc. N°108, 1994 Las Condes.

El Sr. De Goyeneche cuenta con más de 20 años de experiencia en administración, ventas y comercialización, y estructuración en tres bancos globales. Anteriormente, se desempeñó como director regional de Deutsche Bank Chile y jefe de mercados de capitales y soluciones del Tesoro, donde supervisó la implementación de la estrategia global de la firma, al enfocarse en la distribución del conjunto completo de productos a clientes chilenos, incluidos Mercado de Capitales de Deuda (Debt Capital Markets, DCM), fusiones y adquisiciones (Mergers and Acquisitions, M&A), derivados y productos estructurados. Antes de unirse a Deutsche Bank en el 2000, tuvo varios puestos en Santander y Citibank, en funciones que incluyen emisión, finanzas estructuradas y comercialización de derivados.

El Sr. De Goyeneche recibió un título de Licenciado en Administración de Empresas de la Universidad Católica de Chile en 1991.

b) Sylvia María del Carmen de Goyeneche Valdovinos, nace 14-09-1941 Santiago[1569]. Casó 04-12-1961 Santiago, (divorcio 20-02-2012)[1570] con Jaime Alfredo Fuguet García, nace 14-04-1939. Padres de :

b1) Alberto Felipe Fuguet de Goyeneche, nace 07-03-1963 Santiago[1571]. Periodista, escritor y cineasta chileno. Soltero.

Alberto Felipe Fuguet de Goyeneche

Tras estudiar un año de sociología, se tituló de periodismo en la Universidad de Chile. Columnista, crítico de música y cine, novelista y guionista, Fuguet ha influido en muchos escritores contemporáneos gracias a su oposición al realismo mágico latinoamericano y por su apuesta por una literatura más real y urbana. Latinoamérica, para él, no se trata de "tucanes parlantes y abuelitas volando" (imagen caricaturesca que tienen los extranjeros acerca de la literatura del cono sur del continente), sino de una realidad más fuerte que ha tratado de plasmar en sus textos.
En 1999, Fuguet fue elegido por la revista Time y la CNN como uno de los 50 líderes latinoamericanos del nuevo milenio.
Ha estado a cargo del Diplomado en Cultura Audiovisual Contemporánea de la Universidad Alberto Hurtado, dirigido a guionistas y gente que trabaja en cine.

b2) Michelle Fuguet de Goyeneche, nace 19-03-1966 California, EE.UU[1572]. Casó 02-07-1997 (nulidad 05-07-2004) Santiago[1573] con Patricio Eduardo Ansaldo Salinas, nace 10-02-1965.

b3) Paul Fuguet de Goyeneche, nace 07-06-1972 California, EE.UU[1574]. Soltero.

4. Elena Ana de Goyeneche Petit, nace 05-12-1912 Santiago[1575], fallece 13-01-2002 Santiago[1576]. Viuda de Verscheure.

5. María Eliana de Goyeneche Petit, nace 24-07-1914 Santiago, (testigos: Marcel Palanque y Jorge de Goyeneche)[1577], fallece 25-01-1915 Santiago[1578].

XII.C. Jules Alfred Georges de Goyeneche Yver, n.05-09-1885 Traiguén[1579], fallece 23-08-1917 Meuse.

En 1905 era comerciante en Santiago. Llamado al servicio militar en el Regimiento N°6 de Infantería. Remiso el 04-05-1909. Regresó a Francia el 12-09-1914. Integrado al Cuerpo. Nombrado Cabo el 01-05-1915. Pasó al Regimiento N°12 de Infantería el 12-07-1916. Muerto el 23-08-1917 en Louvenaud (Meuse). Combatió contra Alemania entre el 12-09-1914 y el 23-08-1917. Citado al Orden en 11-1914 "*toujours fait remarquer par ses sentiments élevés et sa belle conduite au feu. Le 07-05-1916 devant Verdun aprés eu son frére tué a ses cotés par un obus et avoir été lui méme gravement blessé a la téte il continua a participer a la défense et refuta d´aller se faire panser disant: a Mon frére et moi sommes venus du Chili pour défendre la*

[1569] Insc. Nº3.618, 1941 Recoleta.
[1570] Insc. Nº111, 1961 Portales.
[1571] Insc. Nº653, 1963 Providencia.
[1572] Insc. N°232, 1976 Recoleta.
[1573] Insc. N°743, 1997 Las Condes.
[1574] Insc. N°223, 1976 Recoleta.
[1575] Insc. N°1.937, 1912 Recoleta.
[1576] Insc. N°119, 2002 Santiago.
[1577] Insc. N°1.197, 1914 Recoleta.
[1578] Insc. N°348, 1915 Recoleta.
[1579] Numéro matricule N°762. Classe de mobilisation 1905.

France; mon frére a laissé sa vie aussi je y laisser la mienne je resterai a mon (camps) d´honneur jusqu´au bout". Son état empirant il fut malgré lui transporté au poste de secours puis évacué. Citation a l´Ordre de la IV armée en date du 25-10-1916"[1580].

Cabo en el Regimiento Nº12 de Infantería. Muerto por el enemigo durante la primera guerra mundial[1581].

XII.D. Carlos Armando Goyeneche Yver, nace 1888, fallece 27-06-1894 Santiago[1582].

XII.D. Pablo Goyeneche Yver, fall. 21-12-1956, sep. Cementerio General de Santiago. Casó 1904 Santiago[1583].

XII.E. Luisa Goyeneche Yver, fallece 19-08-1966, sep. Cementerio General de Santiago.

XII.F. Amelia Goyeneche Yver, fall. 08-04-1975, sep. Cementerio General de Santiago. Casó 1910 Santiago[1584] con Luis Boney Savagnac. Con descendencia:

Luis Ernesto Boney Savagnac, nacido en Chile, empleado, casado con Amelia Goyeneche, fallece 28-07-1911 Santiago, sepultado en el Cementerio General. Hijo de Pedro Boney y María Luisa Savagnac. Testigos: Borja Goyeneche y Emilio Goyeneche[1585].

1. Adriana María Luisa Bouey de Goyeneche, nace 06-10-1911 en calle Huérfanos N°1.012, Santiago, (testigos: Emilio Goyeneche y Jorge Goyeneche; comparece: Armando Goyeneche, 61 años, rentista)[1586].

XII.G. Víctor (Julio) Enrique de Goyeneche Yver, nace 31-08-1891 Santiago, fallece 07-05-1916 Verdun.

En 1911 era empleado en Santiago. Llamado al Servicio militar en el Regimiento N°123 de Infantería. Incorporado al Cuerpo el 15-09-1914. Soldado de Segunda Clase. Clasificado en Servicios Auxiliares el 10-09-1915. Por "*faiblesse générale, présence intermitente d´albumminurie*". Muerto en Combate el 07-05-1916 en el bosque de la Caillette, cerca de Douamont (Meuse)[1587]. Muerto por el enemigo durante la primera guerra mundial. Soldado en el Regimiento Nº123 de Infantería[1588].

XI.B. *(Alfred) Jules Joachim de Goyeneche Volage*, n.09-08-1846 Bayonne. Testigos: Paulin Pujo, 37 años, controlador de mensajes y Jean Baptiste Bellenand, de 34 años, carrocero, abuelo materno por alianza del infante, ambos domiciliados en Bayonne. Fallece 02-01-1898 Santiago (comparece Emilio Bigear, 27 años, comerciante en Cerro doce, Santiago)[1589]. En 1898 residentes en Anglet, (Bayonne).

Iniciado en Avenir et Liberté N°9, de Santiago, en 1882. Grado 3º. Activo en el cuadro de 1895.- En Valparaíso, el 15/3/1869 compra el Hotel Aubry, en $35.000 al contado. (ANV, Vol. 155, f. 185)[1590].

Estudiante. El 17 de agosto de 1863 solicitó pasaporte en Bordeaux para viajar a Chile[1591].

Residente en Chile desde 1863, y en Valparaíso desde 1869. Casó 01-05-1875 Santiago[1592] con Anne Marguerite Lucie Magnére, natural de Bugue en Francia, residente en Santiago desde 1869, fallece antes 1898, hija de Antonio Gastón Magnére y Ana Ester Pujol. Hijos:

XII.A. María de Goyeneche Magnére, nace 1870 Santiago. Fallece en 1926. Casó 26-02-1898 Santiago[1593] con Charles Trochu Ferrari, nace 26-04-1874 Francia, fallecido 22-04-1915, Rueil-Malmaison, Hauts-de-Seine. Comerciante, en calle Lira N°54 de Santiago, hijo de Charles Trochu y Marie Anne Louise Ferrari. Con descendencia:

Charles Trochu Rouvier, nace 1850 Francia, comerciante, domiciliado en Vicuña Mackenna N°5, fallece a la edad de 59 años de neumonía aguda el 02-11-1909 en Santiago, viudo de María Ferrari, sepultado en el Cementerio General, hijo de Benjamin Trochu y Hortensia Rouvier[1594].

[1580] Numéro matricule N°762. Classe de mobilisation 1905.
[1581] Mémoire des hommes.
[1582] Insc. Nº545, 1894 Recoleta.
[1583] Insc. Nº98, 1904 Moneda.
[1584] Insc. N°354, 1910 Recoleta.
[1585] Insc. N°2422, 1911 Moneda.
[1586] Insc. Nº1.480, 1911 Recoleta.
[1587] Numéro matricule N°1512. Classe de mobilisation 1911.
[1588] Mémoire des hommes.
[1589] Insc. Nº22, 1898 Recoleta.
[1590] Antecedentes proporcionados por el Sr. Manuel Romo.
[1591] Agard-Lavallé, Francine y Lavallé, Bernard, "*Del Garona al Mapocho: Emigrantes, Comerciantes y Viajeros de Burdeos a Chile (1830-1870)",* Santiago, 2005, p. 113.
[1592] Insc. Nº227, 1875 Parroquia Santa Ana de Santiago.
[1593] Insc. N°51, 1898 Recoleta.
[1594] Insc. Nº3977, 1909 Santiago.

Marie Anne Louise Ferrari Clecia, nace 1851 Francia, fallece a la edad de 57 años de diabetes el 17-04-1908 en calle Vicuña Mackenna N°5 de Santiago, sepultada en el Cementerio General, hija de Carlos Ferrari y María Clecia[1595].

En Santiago don Carlos Trochu, de este domicilio es dueño de las casas y sitios ubicados con los números 402 a 414 inclusive de la calle de Dardignac, de esta ciudad. Adquirió esta propiedad por compra que hizo a don Rodolfo Wedeles por el precio de $53.000 al contado[1596].

En Santiago a 04-07-1911, por escritura otorgada ante el Cónsul General de Chile en Francia don Manuel Amunategui, el 08-07-1910, cuya copia debidamente legalizada ha sido protocolizada, con fecha 08 de los corrientes, los señores Armando Fréderic Ponsot, Carlos Trochu y Antonio de Salazar, entonces domiciliados en París, formaron una sociedad colectiva con el objeto de representar en la América Española casas Europeas y en Europa casa americanas y hacer por cuenta de dichas casas y de terceros toda clase de operaciones en el carácter de agentes; bajo la razón social "Ponsot, Trochu, de Salazar". El domicilio de esta sociedad será la ciudad de Santiago de Chile con la facultad de establecer sucursales donde convenga, en Francia u otros países; el término de su duración treinta y seis meses a contar desde el primero de Abril de 1911, y el capital social la cantidad de 300.000 francos, en efectivo[1597].

1. Carlos Félix Trochu Goyeneche, nace 04-12-1898 Santiago, Chile (testigos: Eugenio Mettais y Elías Chanut)[1598]. Fallece 05-10-1961 Bonzac (Gironde).

Casó 18-09-1920 en el templo Puylaurens (Tarn)[1599] con Jeanne Mathilde Rey, nace 1893, fallece 1969, hija del General baron Marius Abel Jean Rey, nace 02-09-1862 Puylaurens (Tarn)[1600], fallece 22-12-1918 en calle 28 Rue de Ponthieu, Paris. Coronel, Comandante de Brigada de Dragones, General de Brigada. Comandante de la "*Légion d´Honneur*" el 29-12-1906 promovido como Oficial de la "*Légión d´Honneur*", "*Croix de Guerre*" el 29-12-1916[1601], fallecido en la guerra, casado 09-11-1887 con la baronesa Henriette Léontine Courtois de Viçose, nacida 1866, fallecida 1961. Padres de 2 hijos.

Al contraer matrimonio se menciona que es hijo de Charles Trochu, fallecido, e hijastro del doctor Malavialle y de la Sra. Malavialle, nacida de Goyeneche.

Charles Trochu, fue un industrial, un arquitecto y un político, fue secretario genéral del "*Front national" de Francia (en los años 1930)* y Presidente del Consejo Municipal de París. Usó como pseudónimo "*capitaine Goyeneche*".

En 1925 Charles Trochu, comerciante de 27 años, de nacionalidad francesa viaja a Saint Pierre et Miquelon. Su madre Mme. Malovialle es residente en calle rue Amsterdam N°86 de Paris.

Charles Trochu (1898 – 1961) [1602]

Jean Rey, 3er Barón Rey, era hijo de Jean-Pierre-Marius Rey, nace 1825, Capitán de la 6ª Corraseros, barón, condecorado "*Legión de Honor*", fallece 1879; casado 1861 con Antoinette Françoise Louise Marie Corbière, nace 1841, fallece 1925.

Henriette Courtois de Viçose, era hija de Paul Frank Courtois de Viçose, nace 11-09-1840, fallece

[1595] Insc. Nº1253, 1908 Santiago.
[1596] Compraventa. Insc. Nº2513, fojas 1273V-1274, 1909 Santiago.
[1597] Constitución de Sociedad Colectiva. Insc. Nº262, fojas 420-420V, 1911 Santiago.
[1598] Insc. N°56, 1899 Moneda.
[1599] L´Express du Midi, Mercredi 22-Sep-1920, N°10.100.
[1600] Insc. N°106, 1862 Puylaurens (Tarn).
[1601] Base LEONORE
[1602] www.data.bnf.fr

01-03-1905, casó 19-01-1866 con Isabella Anne Harvey, nace 31-08-1843, fallece 20-03-1873.

2. Marta María Trochu Goyeneche, nace 29-03-1900 en calle Lira N°154 de Santiago. Testigos: Luis Bottin y Octavio Collet[1603]. Fallece 03-09-1901 de neumonía en calle Lira N°154 de Santiago[1604].

3. Marcela María Trochu Goyeneche, nace 1904 Santiago[1605]. Fallece 1997 Paris (14) [1606].

XII.B. Julia de Goyeneche Magnére, nace 1876 Santiago. Casó 07-11-1897 Santiago (Testigos: Emilio Humbert Martin y Emilio Cheyre Courtres)[1607] con Emilio Bigear Humbert, nace 1870 Francia, con domicilio en calle del Cerro N°12 Santiago, hijo de Alfonso Bigear y Coralia Humbert. En 1898 comerciante en la casa bodega Prá de Santiago. En 1916 es citado como miembro del Congreso Chileno de Minas y Metalurgia, organizado por la Sociedad Nacional de Minería. Hijos:

a) Emilio Alfredo Bigear de Goyeneche, nace 20-08-1898 Santiago[1608]. Socio del Stade Français. Agrónomo en el fundo El Boldo de Curicó.

En Santiago a 04-10-1923 los señores Emilio Bigear y Gastón Goyeneche, de este domicilio formaron una sociedad comercial colectiva para girar en el ramo de Botica en general. El capital es de $30.000. La razón social será "Bigear y Compañía" [1609].

En Santiago a 21-12-1926 los señores Gastón Goyeneche y Emilio Bigear Goyeneche de este domicilio han disuelto y liquidado la sociedad comercial colectiva "Bigear y Compañía" [1610].

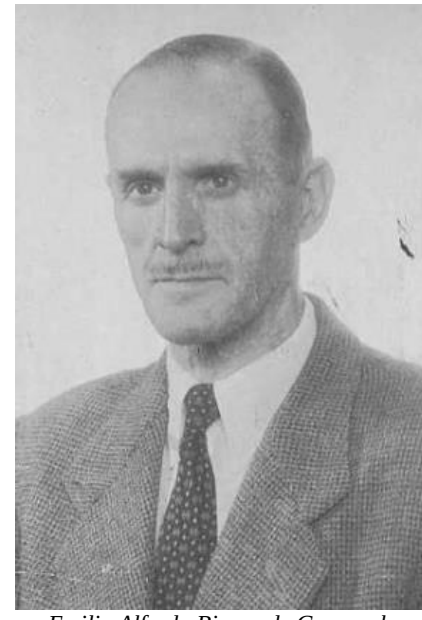

Emilio Alfredo Bigear de Goyeneche

b) María Berta Bigear Goyeneche. Casó con Francisco Landa Perroni.

Doña María Luis Collet, soltera, sin profesión, fallecida el 25-12-1931, en la calle Calucels N°5 de París, domiciliada en París, otorgó testamento en París, Francia el 06-01-1932, del cual copio lo siguiente: 2°) Lego a Jeanne Marie Arbeaut, domiciliada en la calle Calucels N°5, todo lo que contiene mi departamento, sin excepción, además de la platería que actualmente se çla guardada en casa de la señora viuda de Burgulat, domiciliada en la calle Verdi N°3 en la ciudad de París. Una vez hecho los gastos de mi entierro y de la tumba lego el tercio a Jeanne Marie Arbeaut, domiciliada en el N°5 de la calle Caluels; 3°) Un tercio a la señora Berta Bigear Goyeneche, en Chile domiciliada en Santiago, en el N°528 de la Avenida Seminario; 4°) A la señora Pauline Pellegrin de Pepay, en Santiago de Chile, domiciliada en la calle Gálvez[1611].

b1) Carmen Sonia Beatriz Landa Bigear, nace 24-09-1936 Santiago[1612], fallece 28-11-2004 Santiago[1613], sep. cementerio Parque del Recuerdo, Santiago[1614]. Casó 05-12-1955 (nulidad 22-10-1984) Santiago[1615] con Gérard Marcel Albert Polette Palanque, nace 02-02-1931. Padres de:

[1603] Insc. N°1469, 1900 Moneda.
[1604] Insc. N°2889, 1901 Santiago.
[1605] Insc. N°836, 1904 Moneda.
[1606] www.geneafrance.com
[1607] Insc. N°57, 1897 Recoleta.
[1608] Insc. N°5828, 1898 Recoleta.
[1609] Constitución de Sociedad. Insc. N°799, fojas 1165V-1166, 1923, Santiago.
[1610] Disolución de Sociedad. Insc. N°1049, fojas 1626V, 1926, Santiago.
[1611] Testamento. Insc. N°7091, fojas 4014-4015, 1932, Santiago.
[1612] Insc. N°2.796, 1936 Providencia.
[1613] Insc. N°1.265, 2004 Las Condes.
[1614] https://parquedelrecuerdo.cl/busqueda-de-sepultados/
[1615] Insc. N°123, 1955 Ñuñoa.

b11) Francisca Polette Landa, fallece 10-01-2018, sep. Cementerio Parque del Recuerdo, Santiago[1616].

b12) Albert Gérard Emile Polette Landa, nace 06-08-1956 Santiago[1617]. Casó 22-10-1984 Santiago[1618] con María Magdalena Zaldívar Prado, nace 16-07-1962.

b13) Christian Joseph Polette Landa, nace 01-04-1958 Santiago[1619]. Casó 02-12-1989 Santiago[1620] con María Josefina Prieto Méndez, nace 03-09-1963.

b14) Gerardo Santiago Polette Landa, nace 07-12-1959 Santiago[1621]. Soltero.

b2) Berta Alicia Landa Bigear, nace 14-03-1939 Santiago[1622]. Agrónomo de la Facultad de Agronomía, Universidad de Chile. En 1939 autora de "Descripción anatómica de la zona de abscisión en dos variedades de duraznero". En 2011 de "Fulfiling My Ministry in the Capitol". Casó 23-04-1962 Santiago[1623] con Jean Pierre Jacques Simon Leclere, nace 04-12-1938.

b3) Victoria María Landa Bigear, nace 01-11-1942 Santiago[1624]. Casó 20-01-1975 Santiago[1625] con Víctor Eduardo Ibarra Muñoz, nace 02-02-1938.

XII.C. Ana Margarita Ester de Goyeneche Magnére, nace 1877 Chile. Fallece soltera a la edad de 19 años el 08-05-1896 en calle Diez de Julio N°94, Santiago[1626].

XII.D. Pierre Hippolyte Henri de Goyeneche Magnére, nace 20-07-1878 Santiago[1627], fallece de tuberculosis el 24-06-1902 en San José de Maipo, (comparece Carlos Trochu, 29 años, comerciante en calle Lira N°154, Santiago)[1628].

En 1898 era residente en Santiago. Llamado al servicio militar. Remiso el 01-06-1900. Nuevamente remiso el 03-02-1910. Llamado a la Movilización General del 01-08-1914. No se presentó[1629].

XII.E. Gastón de Goyeneche Magnére, n.10-09-1884 Valparaíso, fallece 04-07-1966 Santiago, sep. Cementerio General de Santiago.

Gastón de Goyeneche Magnére

Cursó sus estudios en el Instituto Nacional y en la Escuela de Ingenieros de la Armada. Ingeniero Mecánico.
Industrial y hombre de negocio de alto prestigio. En 1910 se inició en las actividades comerciales. Organizador de las faenas del Mineral de Oploca. Tuvo participación en varios negocios y fue Gerente de la Sociedad Laboratorio Geka. Dedicado al comercio especialmente en artículos farmacéuticos, drogas, productos químicos y perfumes. Socio de la acreditada Botica Francia, establecida en Estado Nº154 de Santiago. Fue fundado este establecimiento el año 1890[1630].
Fue Presidente de la Sociedad Consumidores de Alcoholes Ltda, Presidente de la "Sociedad Unión Comercial", y Director de la Cámara de Comercio de Chile. Ingresó a la "Sociedad Unión Comercial", el 12 de Abril de 1923[1631]. Se le cita en 1925-26 con Drogas en calle Estado en Santiago.

Presidente del Instituto Económico Interamericano de Chile. Presidente y Gerente del Consorcio de Comercio Exterior S.A. Ex Presidente de la Cámara de Comercio de Chile. Consejero de la Corporación de Fomento y Consejero de la Cía. Chilena de

[1616] https://parquedelrecuerdo.cl/busqueda-de-sepultados/
[1617] Insc. N°2.611, 1956 Recoleta.
[1618] Insc. N°1.729, 1984 Las Condes.
[1619] Insc. N°1.474, 1958 Recoleta.
[1620] Insc. N°2.324, 1989 Las Condes.
[1621] Insc. N°4.284, 1959 Recoleta.
[1622] Insc. N°906, 1939 Providencia.
[1623] Insc. N°140, 1975 Providencia.
[1624] Insc. N°3.550, 1942 Providencia.
[1625] Insc. N°3.550, 1942 Providencia.
[1626] Insc. N°454, 1896 Moneda.
[1627] Numéro matricule N°. Classe de mobilisation 1898.
[1628] Insc. N°1.681, 1902, Recoleta.
[1629] Numéro matricule N°. Classe de mobilisation 1898.
[1630] Escobar, 1920, op.cit.
[1631] Soto, 1932, op. cit.

Electricidad. Director del Banco de Crédito e Inversiones. Posee las siguientes condecoraciones: Comendador de la orden Del Sol del Gobierno del Perú, comendador del Aguila Azteca del gobierno de México y Comendador Leopoldo 2º del Gobierno de Bélgica. Socio del Club de la Unión. Casado 19-03-1911 Santiago[1632] con Emma Boza Níñez, nace 28-02-1886, fallece 27-05-1978, sep. Cementerio General de Santiago, hija de Belisario Boza y Filomena Núñez. Con descendencia:

Botica Francia

1. Pedro Antonio Gastón de Goyeneche Boza, nace 04-01-1912 Santiago[1633], fallece 29-11-1978, sep. Cementerio General de Santiago. Estudios: Instituto Nacional y Universidad de Chile. Titulado en 1934. Fue 2º Ingeniero en la construcción del Túnel Las Raíces, habiendo sido interinamente Ingeniero Jefe de la misma obra. Socio y Gerente de "Goyeneche e Hijo Ltda.", Fábrica de perfumes, Laboratorio Flor de Espino. Socio del Stade Français. Casado con Simone Gabriela Luisa Margoz Michell, n.24-04-1914, fallece 13-01-1990, sep. Cementerio General de Santiago.

a) Marie Thérese Noëlle de Goyeneche Margoz, nace 22-05-1942 Santiago[1634]. Casó 21-06-1966 Santiago[1635] con José Alberto Bravo Lyon, nace 11-10-1936. Padres de:

a1) María Teresa Noëlle Bravo de Goyeneche, nace 12-05-1967 Santiago[1636]. Casó 02-10-2002 Santiago[1637] con Oscar Manuel Sepúlveda Pacheco, nace 05-11-1956.

a2) José Alberto Bravo de Goyeneche, nace 22-12-1973 Santiago[1638]. Casó 15-07-2006 Santiago[1639] con Camila Susana del Solar Cornejo, nace 25-04-1974.

b) Marie Simone Michelle de Goyeneche Margoz, nace 22-09-1943 Santiago[1640], fallece 11-10-1985 Santiago[1641], sep. Cementerio General de Santiago. Casada 14-04-1967 Santiago[1642] con Gerardo Mujica Brieba, nace 06-04-1942. Padres de:

b1) Constanza Mujica de Goyeneche, nace 15-03-1968 Santiago[1643]. Casó 19-01-2018 Santiago[1644] con Hugo Christian Contreras Primus, nace 17-02-1957.

b2) Bárbara Mujica de Goyeneche, nace 28-10-1969 Santiago[1645]. Casó 22-12-1989 Santiago[1646] con Marcelo Humberto Sáez Coca, nace 05-12-1964.

b3) Consuelo Mujica de Goyeneche, nace 21-07-1972 Santiago[1647]. Casó 24-06-1999 (divorcio 20-06-2016) Santiago[1648] con Eugenio Nicolás Fuenzalida Undurraga, nace 01-11-1969.

b4) Pilar Mujica de Goyeneche, nace 23-04-1974 Santiago[1649]. Casó 03-03-1999 (divorcio 16-06-2017) Santiago[1650] con Jorge Andrés Greene Díaz, nace 02-09-1973.

b5) María José Mujica de Goyeneche, nace 09-04-1980 Santiago[1651]. Casó 10-08-2007 Santiago[1652] con Heinz Eduardo Wroblewski Rodríguez, nace 09-02-1979.

c) Pedro Carlos Jorge (Gastón) de Goyeneche Margoz, nace 28-03-1950 Santiago[1653], fallece 25-05-2003 Santiago[1654]. Casó 02-12-1975

[1632] Insc. N°177, 1911 Santiago.
[1633] Insc. N°1040, 1912 Portales.
[1634] Insc. N°1.377, 1942 Universidad.
[1635] Insc. N°80, 1966 Providencia.
[1636] Insc. N°1.128, 1967 Recoleta.
[1637] Insc. N°549, 2002 Providencia.
[1638] Insc. N°531, 1974 Recoleta.
[1639] Insc. N°355, 2006 Santiago.
[1640] Insc. N°1.723, 1943 Recoleta.
[1641] Insc. N°830, 1985 Las Condes.
[1642] Insc. N°42, 1967 Providencia.
[1643] Insc. N°899, 1968 Recoleta.
[1644] Insc. N°71, 2018 Vitacura.
[1645] Insc. N°2.681, 1969 Recoleta.
[1646] Insc. N°1.296, 1989 Providencia.
[1647] Insc. N°1.900, 1972 Recoleta.
[1648] Insc. N°289, 1999 Vitacura.
[1649] Insc. N°1.026, 1974 Recoleta.
[1650] Insc. N°104, 1999 Vitacura.
[1651] Insc. N°2.631, 1980 Las Condes.
[1652] Insc. N°413, 2007 Vitacura.
[1653] Insc. N°610, 1950 Recoleta.
[1654] Insc. N°450, 2003 Las Condes.

Santiago[1655] con Patricia María Cruz Lagos, nace 29-09-1955 Santiago[1656], hija de Juan Esteban Cruz Fuenzalida y Carmen Lagos Garfias. Padres de:
c1) Gastón Pedro de Goyeneche Cruz, nace 09-11-1976 Santiago[1657]. Soltero.
c2) Patricia María de Goyeneche Cruz, nace 13-03-1978 Santiago[1658]. Casó 05-08-2004 Santiago[1659] con Jean Claude Mocoçain Estrada, (ver Mocoçain).
c3) Sebastián Andrés de Goyeneche Cruz, nace 11-04-1985 Santiago[1660].
c4) Juan José de Goyeneche Cruz, nace 15-11-1990 Santiago[1661].

d) Marie-Claude Gabriela de Goyeneche Margoz, nace 08-09-1936 Santiago[1662]. Casó 03-10-1957 Santiago[1663] con Germán Eugenio Mayo Correa, nace 08-12-1933. Padres de:

d1) Germán Claudio Mayo de Goyeneche, nace 09-07-1958 Santiago[1664]. Casó 17-09-1986 (divorcio 13-07-2010) Santiago[1665] con María Eugenia Mingo Sande, nace 05-11-1962.
d2) María Paulina Mayo de Goyeneche, nace 22-06-1960 Santiago[1666]. Casó 29-11-1984 Santiago[1667] con Mario Osvaldo Hanckers Estefan, nace 26-12-1959.
d3) María Carolina Mayo de Goyeneche, nace 15-11-1961 Santiago[1668]. Soltera.
d4) María Francisca Mayo de Goyeneche, nace 24-07-1963 Santiago[1669]. Casó 25-11-1998 Santiago[1670] con Ricardo Constantino Pío Pesci Orlandini, nace 27-01-1959.
d5) Marie Claude Mayo de Goyeneche, nace 12-10-1964 Santiago[1671]. Casó 02-02-1993 (divorcio 23-07-2014) Santiago[1672] con Jorge Alfredo Lira Calderón, nace 04-08-1963.

2. María Emma de Goyeneche Boza, nace 21-10-1913, fallece 30-10-2004 Santiago[1673]. Casada con Jorge Meyer Heiseh. Padres de:

a) María Mónica Meyer de Goyeneche, nace 10-08-1934 Santiago[1674]. Casó 11-08-1956 Santiago[1675] con Reginald Frank Cave Schnohr, nace 14-10-1923.

b) Mauricio Gastón Meyer de Goyeneche, nace 17-12-1935 Santiago[1676]. Profesor adjunto, Facultad de Ciencias agronómicas. Socio del Stade Français. Casó 10-04-1965 Santiago[1677] con Carmen de Pablo Escalante, nace 08-07-1939.

c) Luis Alberto Meyer de Goyeneche, nace 07-05-1940 Santiago[1678]. Soltero.

3. Juana María Eliana de Goyeneche Boza, nace 24-06-1915 Santiago[1679], fallece 14-03-1927, sep. Cementerio General de Santiago.

4. María Alicia de Goyeneche Boza, nace 26-11-1917, fallece 02-03-2016 Santiago[1680]. Casó 09-02-1955 Santiago[1681] con Guillermo Seeman Lubbert, nace 31-08-1911, fallece 04-11-2009 Santiago[1682].

XII.F. Pedro Alfredo Goyeneche Magnére, nace 15-07-1886 Santiago[1683], fallece 17-07-1965 Viña del Mar, sep. Cementerio General de Santiago. Casó 13-11-1920 Santiago (testigos: José Astorri, empleado; Emilio Bigear, rentista)[1684] con Andrea Marty Bissiéres, nace 1902, hija de Pedro Marty y María Bissiéres, (ver Marty).

Cursó sus estudios en el Instituto Nacional y se dedicó al comercio a la edad de 20 años. Fue Segundo Alcalde de San José de Maipo. Ingresó a la "Sociedad Unión Comercial", el 29-11-1923. Comerciante acreditado. Socio de la firma "Goyeneche, Vidon & Cia.". Propietario de la Farmacia y Botica Francia, ubicada en Estado Nº154 en Santiago. Capital: $600,000, establecida

[1655] Insc. N°850, 1975 Providencia.
[1656] Insc. N°2.610, 1955 Recoleta.
[1657] Insc. N°5.323, 1976 Recoleta.
[1658] Insc. N°482, 1978 Recoleta.
[1659] Insc. N°338, 2004 Vitacura.
[1660] Insc. N°1.790, 1985 Las Condes.
[1661] Insc. N°7.218, 1990 Las Condes.
[1662] Insc. N°2.533, 1936 Providencia.
[1663] Insc. N°118, 1957 Providencia.
[1664] Insc. N°2.083, 1958 Recoleta.
[1665] Insc. N°1.455, 1986 Las Condes.
[1666] Insc. N°2.119, 1960 Recoleta.
[1667] Insc. N°2.007, 1984 Las Condes.
[1668] Insc. N°61, 1962 Recoleta.
[1669] Insc. N°2.363, 1963 Recoleta.
[1670] Insc. N°1.393, 1998 Las Condes.
[1671] Insc. N°107, 1965 Recoleta.
[1672] Insc. N°213, 1993 Las Condes.
[1673] Insc. N°2.571, 2004 Providencia.
[1674] Insc. N°3.494, 1934 Recoleta.
[1675] Insc. N°73, 1956 Providencia.
[1676] Insc. N°808, 1936 Moneda.
[1677] Insc. N°234, 1965 Providencia.
[1678] Insc. N°1.280, 1940 Providencia.
[1679] Insc. N°3.412, 1915 Moneda.
[1680] Insc. N°412, 2016 Providencia.
[1681] Insc. N°71, 1955 Providencia.
[1682] Insc. N°1.269, 2009 Las Condes.
[1683] Insc. N°968, 1886 Recoleta.
[1684] Insc. N°40, 1920 Quilicura.

el año 1879. Ocupó 40 empleados y operarios[1685]. Socio del Stade Français.

Andrea Marty de Goyeneche, n.10-06-1902, fallece 01-06-1968, sep. Cementerio General de Santiago. Hijo[1686]:

1. María Andrea de Goyeneche Marty, n.18-03-1925, fallece 11-09-1985, sep. Cementerio General de Santiago. Casó con Guillermo von Bischoffshausen Vidaurre, nace 07-10-1914 Santiago[1687], hijo de Jermán von Bischoffshausen y Sara Vidaurre. Hija:

a) Verónica Patricia von Bischoffshausen de Goyeneche, nacer 15-09-1944 Santiago[1688]. Casó 27-05-1967 Viña del Mar[1689] con Francis Desmond Brian Collins Figueroa, nace 19-05-1938. Padres de:

a1) Paula Andrea Collins von Bischoffshausen, nace 19-01-1968 Valdivia[1690]. Soltera.

a2) Francisca Carolina Collins von Bischoffshausen, nace 26-07-1969 Santiago[1691]. Casó 01-12-2012 Santiago[1692] com Vlade Guillermo Covacich Velásquez, nace 24-05-1963.

a3) María Elisa Collins von Bischoffshausen, nace 19-08-1975 Santiago[1693]. Casó 30-01-2007 Santiago[1694] com Hernán Antonio Prieto Edwards, nace 14-06-1964.

2. Pedro Enrique de Goyeneche Marty, nace 08-01-1929 Santiago[1695]. Casó 08-08-1958 (nulidad 15-11-1976) Castro[1696] con Glenda Rubí Alarcón Barrientos, nace 24-04-1939. Hijos:

a) María Francisca de Goyeneche Alarcón, nace 19-01-1962 Concepción[1697]. Casó 28-02-1989 (divorcio 10-03-2008) Concón[1698] con Tomás Valdés Ruiz, nace 22-09-1963. Padres de:

María Francisca de Goyeneche Alarcón

Ingresó al Museo de Bellas Artes de Viña del Mar a los 14 años para aprender dibujo e historia del arte con Romolo Trebbi del Trevigiano. Entre 1981 y 1989 realizó estudios en arquitectura en la Universidad Católica de Valparaíso.

En 1991 se trasladó a Puerto Cisnes, Región de Aysén, donde comenzó a pintar. Dos años después volvió a trasladarse, esta vez a Coyhaique, donde vivió por diez años y realizó gran parte de su trabajo artístico. Durante este periodo realizó además diversos talleres y clases a niños, adultos y profesores de artes plásticas de la zona. El año 2000 fue alumna de Eugenio Dittborn en un taller de pintura avanzada y entre 2005 y 2007 participó en un taller grabado con la profesora Javiera Moreira.

Desde el 2003 reside en Santiago, donde además de continuar con su obra imparte clases particulares.

a1) Tomás Omega Valdés de Goyeneche, nace 23-05-1987 Viña del Mar[1699].
a2) Gabriela Valdés de Goyeneche, nace 21-05-1990 Viña del Mar[1700].
a3) Isabel Valdés de Goyeneche, nace 01-02-1995 Coyhaique[1701].

b) Claudia María de Goyeneche Alarcón, n.02-02-1964 Concepción[1702]. Soltera.

c) Pedro Pablo Enrique de Goyeneche Alarcón, nace 02-07-1966 Concepción[1703]. Casó 10-08-1999

[1685] Soto, 1932, op. cit.
[1686] Antecedentes proporcionados por el Sr. Pablo de Goyeneche Alarcón.
[1687] Insc. N°662, 1959 Moneda.
[1688] Insc. N°1.949, 1944 Universidad.
[1689] Insc. N°71, 1967 Viña del Mar.
[1690] Insc. N°123, 1968 Valdivia.
[1691] Insc. N°2.413, 1969 Recoleta.
[1692] Insc. N°932, 2012 Vitacura.
[1693] Insc. N°3.242, 1975 Recoleta.
[1694] Insc. N°58, 2007 Vitacura.
[1695] Insc. N°600, 1929 Providencia.
[1696] Insc. N°45, 1958 Castro.
[1697] Insc. N°1.341, 1962 Concepción.
[1698] Insc. N°27, 1989 Concón.
[1699] Insc. N°891, 1988 Viña del Mar.
[1700] Insc. N°31, 1991 Viña del Mar.
[1701] Insc. N°445, 1995 Coyhaique.
[1702] Insc. N°1.082, 1964 Concepción.
[1703] Insc. N°552, 1967 Concepción.

Santiago[1704] con Claudia Paola Yacometti Manosalva, nace 05-05-1968. Hijos:
c1) Miranda Antonia de Goyeneche Giacometti, nace 24-01-2001 Santiago[1705].
c2) Nicoletta de Goyeneche Giacometti, n.17-01-2003.

3. Tito de Goyeneche Marty, fallece a la edad de 14 años.

XII.G. Lucía Margarita Goyeneche Magnére, nace 06-04-1888 en calle San Martín N°10, Santiago[1706].

FAMILIA 2

I. *Jean Goyhenetche*, c.c. Angélique Garateguy. En 1891 residentes en Saint-Jean-Pied-de-Port. Padres de:

II.A. *Arnauld Goyhenetche Garateguy*, nace 15-05-1867 Larceveau[1707]. Casó 30-08-1905 Río Negro[1708] con Delfina Romero Negrón, n. por 1877, hija de Juan Romero Garai y Rosa Negrón Santibáñez, domiciliada en Río Negro. Test. : Augusto Barrientos y Felipe González.

En 1887 era camarero en Lacarre. Cumplió un periodo de instrucción del 05-11-al 29-12-1888 en la Sección N°18. Residente en Santiago. Llamado para un segundo periodo el 02-03-1891. Remiso el 03-09-1891. Borrado de la lista de remisos el 02-08-1913 habiendo cumplido 45 años. Liberado definitivamente del servicio el 15-11-1918[1709].

Se le cita el año 1893 como residente francés, empleado de comercio en Río Bueno[1710].

En escritura de 25-09-1897 consta que don Buenaventura Adriasola mayor de edad y de este domicilio ha dado en arrendamiento a don Arnulfo Goyheneche, también mayor de edad y de este domicilio una casa destinada a bodega y otra casa habitación contigua a esta, como asimismo el terreno necesario paar el tráfico de las carretas, cuyos retazos de terreno está ubicado en el distrito del Caracol de la subdelegación de este departamento del Roble[1711].

II.B. *Edouard Goyhenetche Garathéguy*, n.26-03-1871 Larceveau[1712], fallece en 1933.

En 1891 era empleado de comercio en Chile. Llamado al servio militar en el Regimiento N°14 de Artillería. Remiso el 01-06-1891. Reformado el 31-07-1909 por "*atrophie doublé des nerfs optiques*". Mantenido excepto por la comisión especial de Bayonne del 07-10-1917. El 07-04-1909 se encontraba en Mauléon donde su padre[1713].

Residente en Chile en 1891[1714]. Se le cita el año 1893 como empleado de comercio en Trumao. Se embarcó el 13 de feberro de 1910 en el puerto de La Pallice-Rochelle a bordo del barco Orcoma de la PSNCo con destino Coronel. Comerciante, residente en Larceveau[1715].

Por escritura de 15-11-1907 don Pedro Goyheneche mayor de edad de este domicilio compró en ($1.000) a don Ediuardo Goyheneche, también mayor de edad y de este domicilio un retazo de terreno de su propiedad compuesto de 30 metros de frente por su fondo correspondiente, ubicado en el area de esta ciudad primera subdelegación del departamento[1716].

II.C. *Jean Pierre Goyhenetche Garateguy*, n.10-10-1872 Larceveau[1717], fall. 12-01-1933 Río Frío, sep. Río Frío[1718]. Casó 29-10-1911 Río Frío con Gricelda Dumenes Díaz, chilena, nacida por 1873, hija de Juan Miguel Dumenes y Juana Díaz. Testigos: Emilio Esponda y Juan Elissalde[1719]. Residente en América en 1892[1720]. Comerciante en Río Frío. Hijos:

En 1892 era residente en América. Llamado al servicio militar en el Regimiento N°24 de Artillería. Remiso el 01-06-1894. Remiso nuevamente el 28-03-1910. No se presentó a la Movilización General del 01-08-1914[1721].

1. Arnoldo Goyheneche Dumenes, nace 22-07-1912 Río Frío, fallece 14-02-2001 Río Frío[1722]. Casó 28-10-1955 Río Frío[1723] con Ester Yaeger

[1704] Insc. N°830, 1999 Las Condes.
[1705] Insc. N°499, 2001 Vitacura.
[1706] Insc. N°45B, 1888 Portales.
[1707] Numéro matricule N°778. Classe de mobilisation 1887.
[1708] Insc. Nº20, 1906 Río Negro.
[1709] Numéro matricule N°778. Classe de mobilisation 1887.
[1710] Annuaire, 1893, op. cit.
[1711] Arrendamiento. Insc. N°102, fojas 139-140, 1897 Osorno.
[1712] Numéro matricule N°1058. Classe de mobilisation 1891.
[1713] Numéro matricule N°1058. Classe de mobilisation 1891.
[1714] AMP.
[1715] AD17, Lista embarque 5M2/5.
[1716] Compraventa. Insc. N°93, fojas 112-112v, 1907 Osorno.
[1717] Numéro matricule N°363. Classe de mobilisation 1892.
[1718] Insc. Nº4, 1933 Río Frío.
[1719] Insc. Nº9, 1911 Río Frío.
[1720] AMP.
[1721] Numéro matricule N°363. Classe de mobilisation 1892.
[1722] Insc. Nº2, 2001 Río Frío.
[1723] Insc. Nº46, 1955 Río Frío.

Arriagada, nace 14-04-1918 Río Frío, viuda de Antonio Paredes Rehbein, fall. 03-11-1952 Río Frío, hija de Jorge Federico Guillermo Yaeger y María Virginia Arriagada. Testigos: Francisco Krausse Munzenmayer, Alberto L´Huissier Martin, Luis Gimpel Hitschfeld y Julio Barrientos Montaña[1724]. Agricultor en Río Frío. Sin descendencia.

2. María Luisa Goyheneche Dumenes, fall. 1916 Río Frío[1725].

■ GOYETCHE

Etimología: **goi + etxe + (a)**: (La) casa de arriba, la casa en la altura.

FAMILIA 1

I. *Pierre Goyetche*, nace 1780, agente de aduanas, con domicilio en Ciboure, c.c. Jeanne Françoise Alzugarai (o Halçagaray), fallecida 11-06-1874 Ciboure. En 1863 con domicilio en Ciboure. Padres de:

II.A *Laurent Goyetche*, nace 26-08-1836 Itxassou, contratista de trabajos públicos, con domicilio en Ciboure. Casó 27-01-1863 Ciboure[1726] con Jeanne Passicot Dospital, (ver Passicot). Padres de:

1. *Marie Goyetche*, nace 23-01-1874 en la casa *Goyetchbaita* del barrio Socoa en Ciboure[1727].

2. *François Goyetche*, nace 23-05-1877 en la casa *Goyetchbaita* del barrio Socoa en Ciboure[1728].

II.B *Jean Pierre Goyetche*, nace 02-07-1846 Urrugne. En 1874 domiciliado en Espelette. En 1875 sub-brigadier de aduanas, domiciliado en Urrugne. Casó 12-02-1874 Ciboure[1729] con Marie Passicot Dospital, (ver Passicot). En 1895 residentes en Biarritz. Padres de:

1. *Pierre Goyetche Passicot*, nace 02-02-1875 casa *Semperbaita* de Socoa en Ciboure[1730].

En 1895 era residente en América. Llamado al servicio militar en el Regimiento de Infantería de Bayonne. Llamado con la Movilización General del 01-08-1914. Remiso el 02-04-1915[1731].

Podría ser el mismo Pierre Goyetche, citado en 1904 en Santiago[1732].

2. *Marie Goyetche Passicot*, nace 23-09-1876 casa *Semperbaita* de Socoa en Ciboure. Testigo: Laurent Goyhetche, de 41 años. Fallece 25-11-1955 Bayonne. Casó 29-05-1908 Biarritz con Jean López[1733].

FAMILIA 2

1. *Paul Goyetche*. Socio fundador en 1896 de la "Sociedad Unión Comercial" de Santiago[1734]. Se le cita el año 1900 como residente francés en Santiago.

Sin filiar:

I. *Jean Goyetche*, nace 1835, cordonero. Casado con Catherine Ciriardia, nace 1837. Padres de:

1. *Marianne Goyetche*, nace 1870 Sare[1735].

2. *Adéle Goyetche Civancha*, nace 03-06-1873 en la casa *Elichondoa* en Sare[1736]. Casó 13-07-1901 Santiago[1737] con Leopoldo Luis Malafosse Groxeliet, nace 1875 Francia, hijo de Basilio Malafosse y María Teresa Grozelier. En 1901 Jefe de cocina en Santiago.

3. *Magdelaine Goyetche*, nace 1874 Sare[1738].
4. *Catherine Goyetche*, nace 1877 Sare[1739].
5. *Jean Baptiste Goyetche*, nace 1879 Sare[1740].

[1724] Insc. Nº4, 1955 río Frío.
[1725] Insc. Nº77, 1916 Río Frío.
[1726] Insc. N°2, 1863 Ciboure. AD64 1863-1872 Pág. 2/90.
[1727] Insc. N°8, 1874 Ciboure. AD64 1873-1882 Pág. 16/147.
[1728] Insc. N°29, 1877 Ciboure. AD64 1873-1882 Pág. 60/147.
[1729] Insc. N°3, 1874 Ciboure. AD64 1873-1878 Pág. 8/56.
[1730] Numéro matricule N°1374. Classe de mobilisation 1895. Insc. N°6, 1875 Ciboure. AD64 1873-1882 Pág. 29 / 147.
[1731] Numéro matricule N°1374. Classe de mobilisation 1895.
[1732] Vega, 1904, op. cit.
[1733] Insc. N°65, 1876 Ciboure. AD64 1873-1882 Pág. 51/147.
[1734] Soto, 1932, op. cit.
[1735] Gen&O.
[1736] Insc. N°17, 1873 Sare. AD64 1873-1878 pág.4/64.
[1737] Insc. N°199, 1901 Recoleta.
[1738] Gen&O.
[1739] Gen&O.
[1740] Gen&O.

■ GOYHENECHE

Etimología: **goi + en + etche + a**:
a) (la) casa la más elevada,
b) (la) casa en lo alto.

FAMILIA 1

I. *Pierre Goyheneche*, tejedor en la comuna de Espès, canton de Mauléon, c.c. Marianne Behogaray; habitantes de Espès, comuna de Mauléon, padre de:

I. *Jean Pierre Goyheneche*, n.28-05-1796 Espès (huitème prairial de l´an quatrième de la République)[1741], fall. 13-07-1884 Tardets, en su partida de matrimonio en 1824 se indica que es cirujano residente en Espès. En la partida de nacimiento de su hijo Martin se indica que es adjunto de salud, ("officier de Santé") en Tardets. Luego fue teniente de alcalde de Tardets.
Casó a la edad de 27 años el 10-11-1824 en Tardets[1742] (fueron testigos Arnaud Biscay, Jean Pierre Bignerte, Jean Serbert y Jean Pierre Dubarbier) con Marie Labrit, de 22 años, residente en Sorhulu, nacida por 1802, fall. 06-10-1842 Tardets, hija de Jean Pierre Labrit; padres de 5 hijos[1743]:

"Donné par Son Altesse Marie-Caroline Thérèse de Naples, Duchesse de Berry à Jean-Pierre Goyheneche Docteur en Médecine, Adjoint au Maire de Tardets-Sorholus Basses-Pyrénées. 1828"

[1741] Insc. Espès.
[1742] Insc. Nº1, 1824 Sorholus.
[1743] Antecedentes proporcionados por Xabi Goyheneche.

III.A. *Louis Pierre Goyheneche Labrit*, n.03-09-1825 Tardets, fall. 19-04-1919 Ustaritz. Sacerdote. Doctor en teología, Oficial de Academia, Canónico honorario de Auch y de Périgueux, Cura de Bourgnac.

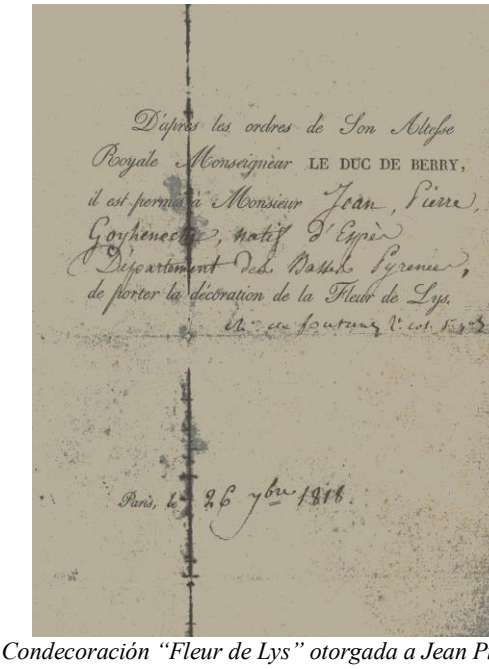

Condecoración "Fleur de Lys" otorgada a Jean Pierre Goyheneche por el Duque de Berry (1818)

III.B. *(Emile) Séverin Goyheneche Labrit*, n.11-02-1828 Tardets. Fallece 29-06-1877 Valparaíso.

Negociante comisionista. Miembro de Logias Masónicas en Valparaíso.

En 1850 representaba a la casa comercial de Claudio Blanchard y Compañía en los trámites de aduana en Valparaíso. (ANV, Vol. 90, f. 41v).

Iniciado en la Logia "L´Etoile du Pacifique", de Valparaíso, el 26-05-1854. A 3º: 17-08-1854. Secretario adjunto 1854-1855. Se afilia a la "Unión Fraternal", de Valparaíso, el 03-05-1856. Activo en el cuadro 1858. Segundo Experto 1859. Secretario 1860/1861. S.V. 1861-1862. V.M. 1862-1863. Grado 18º en el cuadro de 1869. Gran Guarda Sellos y Timbres de la Gran Logia de Chile 1868. Miembro del Consejo del Gran Maestro.

En 1854 trabaja para Agustín Lamotte du Portail, "de esta vecindad y comercio". (ANV, Vol. 102, f.488). En 1859 administra la casa de comercio Félix Fauché y Cía. (ANV, Vol. 122, f.42v). En 1861 socio de Henry Fouché y Cía., con el concurso de Félix Fouché y Julio Alquier, de

Burdeos, para consignaciones, comisiones y compraventa de mercaderías nacionales y extranjeras (El Mercurio, Valparaíso, 01-01-1861) y traspasa todas sus mercaderías en Aduana y el dominio de la patente a la nueva sociedad Henry Fauché Goyeneche y Compañía. (ANV, Vol. 126, f. 20v). Se disuelve la sociedad en 1868. En Valparaíso, el 8-10-1869, testa Claudio Blanchard, de nacionalidad francesa, pero nacido en los Estados Unidos, domiciliado en Valparaíso desde 1843. Declara por sus bienes "unos negocios en Valparaíso y en Santiago, dos almacenes y tiendas de efectos extranjeros importados directamente de Europa, adonde tengo agentes y corresponsales". Nombra de albacea "a mi antiguo empleado y amigo don Emilio S. Goyeneche, residente hoy en la hacienda de los Coligües, cerca de Quilpue". (ANV, Vol. 157, f. 453 v).

Casó 01-06-1870 Valparaíso[1744] con Victorina Maillard Lamarrousse de Belletonds, nacida por 1842 Valparaíso, sep. Temuco, hija de Francisco Maillard y María Herminia Lamarrousse de Belletonds. Padres de 3 hijos.

El 13-11-1875 compra el fundo "Los Coligües", situado en el departamento de Casablanca. (ANV, Vol. 192, f. 358v).

En Casablanca el año 1878, Don Emilio Severino Goyeneche como propietario de la hacienda de "los Coligües", ha celebrado con don José Ramón Leiva un contrato de arriendo para la construcción de una viña, estanque, y edificios. Tendrá un debido cumplimiento salvo los casos de fuerza mayor; dichos casos se limitan en cuanto a la viña a la invación de una enfermedad tal como el oidium philoxera u otra peste que destruya las viñas, en cuanto al estanque y edificios a uno o mas temblores que los destruya o los initilice. Leiva gozará de los productos de la Viña, que va a plantar durante el término de este Contrato. Es decir desde el primero de Mayo de 1877 hasta el primero de Junio de 1887. Durante el mismo tiempo Leiva gozará de la bodega y casa habitación que va a construir sin tener que pagar canon alguno. Goyeneche se obliga a comprar a Leiva todo el vino que produzca su nueva plantación al precio conveniente de plaza y además el día de la entrega de la viña, bodega y casa habitación se compromete a comprarle las vasijas, alambiques y demás herramientas contenidas en la bodega a justa tazación. Leiva tendrá derecho para que haga en dicho fundo la cantidad de dos mil quinientas cargas de carbón blanco. Goyeneche da a Leiva en el expresado fundo pasto para todos sus animales donde pastan los de la hacienda y además le cede por el lado este todos los bajos hasta el camino que baja al estero. Escritura Pública otorgada ante el Notario de Valparaíso don Julio César Escala con fecha 23 de febrero de 1877. Se hace la inscripción a solicitud de José Don Ramón Leiva. Casablanca. Diciembre dos de 1878[1745].

"Don Emilio Goyeneche. Como se verá por el aviso que va en otra columna ha fallecido el 29 del pasado mes este conocido vecino de Valparaíso, vasco de origen, que residía entre nosotros desde el año 1851, y que gozaba de general simpatías, no sólo entre sus paisanos, sino también entre nuestros nacionales". (El Deber, Valparaíso, 2-7-1877)[1746].

En Valparaíso a 17 de julio de 1878 se procede a inscribir la posesión efectiva que consta de las piezas que entregó el Señor Juez Letrado Carlos A. Maillard por la señora Victorina H. Maillard viuda del señor Emilio Severino Goyeneche por si y como tutora y curadora general de todos sus hijos, según consta del poder que agregó. Considera una propiedad raiz consistente en una hijuela de tierras llamada "Los Coligues" ubicada en el departamento de Casablanca. El señor Goyeneche falleció intestado[1747].

En Valparaíso a 25 de noviembre de 1891 don David 2º Olmedo, en representación de doña Victorina Maillard viuda de Goyeneche, se presentó al Juzgado de Letras en lo Civil de esta ciudad solicitando para su representada la posesión efectiva de la herencia quedada al fallecimiento de Carlos Clemente y Eugenia María Goyeneche; a cuya petición, el señor Juez dio vista al ministerio fiscal[1748].

Del documento anterior sabemos que hubo 3 hijos del matrimonio Goyeneche-Maillard.

En Valparaíso a 5 de setiembre de 1892 doña Victorina H. Maillard, de este domicilio y representada por don Daniel Bianchi, es dueña de un sitio y edificios ubicados entre las calles de la Virgen y de Canciani de esta ciudad. Adquirió

[1744] Parroquia Salvador Libro 12, fojas 91.

[1745] Convenio. Anotado en el Repertorio 186, con el número 72. Casablanca.

[1746] Antecedentes proporcionados por el señor Manuel Romo.

[1747] Posesión efectiva, Severino Emilio Goyeneche, Inscr. 181, Fojas 150 y 151, Valparaíso 1878.

[1748] Poseción efectiva, Herederos de Eugenia M. Goyeneche y otro, Rep. Nº859, Valparaíso 1891.

dicho sitio y edificios por adjudicación que le hizo el abogado don Emiliano Bordalí Humeres, Juez Compromisario partidor de los bienes quedados por fallecimiento de don Emilio S. Goyeneche, de don Carlos Clemente Goyeneche y de doña Eugenia María Goyeneche, así como de la Comunidad existente entre doña Victorina H. Maillard y su hijo don Emilio Esteban Goyeneche, avaluado dicho sitio y edificios en la suma de trece mil cuatrocientos treinta pesos ($ 13.430). Así consta en la escritura de adjudicación otorgada ante el Notario de este puerto don Pedro Flores Zamudio el once de agosto próximo pasado[1749].

IV.A. Carlos Clemente Goyheneche Maillard, fallece antes de 1891.

IV.B. Eugenia María Goyheneche Maillard, fallece antes de 1891.

IV.C. (Emilio) Esteban Goyheneche Maillard, nace por 1878 Valparaíso, fallece 15-02-1930 Santiago[1750]. Casó 1898/1900 con Luz Mora Gómez, nace 1879, fallece a la edad de 74 años el 25-02-1953 Santiago[1751].

Temuco, julio 29 de 1904, don Emilio Goyeneche M., según escritura otorgada el veinticinco del presente mes, por compra que hizo a don Roberto Leay en la suma de mil quinientos pesos es dueño de un retazo de sitio número cinco de la manzana número treinta y siete de esta ciudad (de Temuco), cuyo retazo mide once metros y medio de frente por veinticinco de fondo, cuyo retazo limita: Norte, calle Luis Claro Solar; Oriente, de don Luis Bravo; Sur, el el sitio número seis; Poniente, de la Sucesión de don Pedro Segundo Vergara[1752].

Por escritura otorgada ante el Notario de Temuco don Eduardo D. Muñoz el 3 de abril de 1906 don Emilio Esteban Goyeneche se dio por recibido de su señora madre doña Victorina Maillard viuda de Goyeneche de la suma de $3218,99 de la partición de los bienes de don Emilio S. Goyeneche. Valparaíso, 12 de febrero de 1931[1753].

En Temuco a 20-07-1910, don Santiago Carberry dio en venta a Emilio Goyeneche en la suma de 8.000 pesos una parte del sitio número siete de la manzana número cuarenta y siete de esta ciudad compuesto de dieciseis metros treinta y cinco centímetros de frente por cincuenta metros de fondo, con todo lo edificado y plantado, y cuyos deslindes son: Norte, propiedad de don Basilio García, Oriente de doña Carmela Lemon; Sur calle Luis Claro Solar; y Poniente propiedad de Gerlach y Sáez[1754].

En 1928 está casado, y es empleado en Temuco, dueño de una acción de la sociedad anónima "Club Temuco" [1755].

1. Carlos Goyeneche Mora, nace 1906, fallece 29-11-1943 Santiago[1756]. Casó con Inés Figueroa Moraga. Con descendencia:

María Inés Figueroa Moraga, nace 23-02-1909 Santiago[1757], hija de Nicolás Figueroa y Virginia Moraga.

a) Emilio Nicolás Goyeneche Figueroa, nace 07-04-1938 Santiago[1758], fallece 04-11-2016 Santiago[1759]. Casó con María Cristina Gómez Cepparo, nacida en Argentina. Hijos:

a1) Edward Goyeneche Gómez.
a2) Jorge Goyeneche Gómez.
a3) Ximena Francisca Goyeneche Gómez, nace 30-12-1972 Santiago[1760]. Soltera.
a4) Rafael Goyeneche Gómez.
a5) María Cristina Goyeneche Gómez, n.14-06-1970 Santiago[1761].
a6) Juan Emilio Goyeneche Gómez, nace 07-03-1979 Santiago[1762]. Soltero.

b) Virginia Inés Goyeneche Figueroa, nace 01-07-1939 Santiago[1763], fallece 04-05-2002 San Fernando[1764]. Casó 18-05-1967 Santiago[1765] con Diego Hernán Mancilla Valenzuela, nace 10-09-1937. Hijos:

b1) Virginia Andrea Mancilla Goyeneche, nace 23-04-1968 Santiago[1766]. Con residencia en Machalí.

[1749] Adjudicación Victorina H. Maillard, Nº533, Valparaíso, 1892.
[1750] Insc. N°913, 1930 Santiago.
[1751] Insc. N°35, 1953 Moneda.
[1752] Insc. Nº 256, Compraventa, Repertorio Nº400, 994 Temuco.
[1753]
[1754] Insc. Nº351, Compraventa Repertorio, Nº612, 910 Temuco.
[1755] Diario Oficial, 24-04-1928, pág. 2052.
[1756] Pase de sepultación Cementerio General de Santiago.
[1757] Insc. N°690, 1909 Portales.
[1758] Insc. N°1.208, 1938 Portales.
[1759] Insc. N°577, 2016 La Reina.
[1760] Insc. N°88, 1973 Recoleta.
[1761] Insc. N°1352, 1970 Recoleta.
[1762] Insc. N°406, 1979 Recoleta.
[1763] Insc. N°2.109, 1939 Portales.
[1764] Insc. N°134, 2002 San Fernando.
[1765] Insc. N°758, 1967 Ñuñoa.
[1766] Insc. N°2.540, 1968 Universidad.

Casó 22-11-2008 Olivar[1767] con Mauricio Ignacio Suárez Oviedo, nace 04-02-1974.
b2) Rodrigo Hernán Mancilla Goyeneche, n.08-12-1969 Santiago[1768]. Con residencia en San Fernando. Soltero.
b3) Luz María Mancilla Goyeneche, nace 24-03-1972 San Fernando[1769]. Con residencia en Villarrica. Casó 31-10-1996 San Fernando[1770] con Patricio Eduardo Córdova Schultz, nace 02-02-1969.

c) Carlos Eugenio Goyeneche Figueroa, nace 15-11-1943 Santiago[1771]. Casó 17-06-1976 Santiago[1772] con Carmen Inés Tapia Salazar, nace 08-04-1942. Sicóloga. Radicados en Viña del Mar. Padres de:

c1) Carlos Alfonso Goyeneche Tapia, nace 18-11-1977 Santiago[1773]. Soltero.
2. Luz Noemí de las Mercedes Goyeneche Mora, nace 05-10-1908 Temuco, fallece 16-01-1994 Santiago[1774]. Socia del Estadio Español de Santiago. Desde el año 1931 empleada de la Biblioteca del Congreso Nacional. Soltera.

3. (Emilio) Nicolás Goyeneche Mora, nace 1913 Temuco, fallece 27-03-1940 Santiago[1775]. Soltero. Cadete de la Escuela Militar. En 1936 fue Inspector de la Empresa de Agua Potable de Santiago.

4. Eugenia Goyeneche Mora, nace 29-11-1915, fallece 21-12-1990 Santiago[1776]. Casó 06-10-1939 Santiago[1777] con Guillermo de la Jara Montt, nace 11-09-1900 Santiago, fallece 18-12-1975 Santiago[1778]. Estudió derecho en la Universidad Católica. Inició sus actividades en la agricultura en Mulchén hasta 1931. Fue secretario de la Caja de Accidentes del Trabajo hasta 1934. En esa fecha fundó la sociedad Ovalle de la Jara y Compañía Ltda., que giraba en importaciones. En 1939 representante de la Caja de Crédito Minero en Japón y agregado civil de la Legación de Chile hasta 1941. Socio del Club de la Unión. Padres de 12 hijos[1779]:

Eugenia Goyeneche Mora e hijos

a) Guillermo José de la Jara Goyeneche, nace 11-03-1941 Yokohama, Japón[1780]. Abogado. Casó 24-05-1966 Santiago[1781] con María Soledad de la Inmaculada Concepción Cárdenas Squella, nace 28-11-1942, hija de Augusto Cárdenas Montero y de María Squella Avendaño. Padres de:

a1) Guillermo Eugenio de la Jara Cárdenas, nace 08-04-1967 Santiago[1782]. Casó 20-08-2011 Santiago[1783] con Priscila Liliana Márquez Tapia, nace 04-03-1978.
a2) Manuel Antonio de la Jara Cárdenas, nace 19-12-1970 Santiago[1784]. Casó 08-05-2006 Santiago[1785] con María José Cox Uribe, nace 13-05-1979.
a3) Juan José de la Jara Cárdenas, nace 30-10-1974 Santiago[1786]. Casó 19-10-2001 Madrid, España Santiago[1787] con Ana María García Jiménez, nace 03-06-1975.
a4) Magdalena Sofía de la Jara Cárdenas, nace 05-07-1980 Santiago[1788]. Soltera.
a5) María Soledad de la Jara Cárdenas, nace 23-12-1983 Santiago[1789]. Casó 04-01-2013 Santiago[1790] con Diego Infante Brunet, nace 23-10-1978.

[1767] Insc. N°57, 2007 Olivar.
[1768] Insc. N°4.691, 1969 Universidad.
[1769] Insc. N°433, 1972 San Fernando.
[1770] Insc. N°295, 1996 San Fernando.
[1771] Insc. N°2.039, 1943 Recoleta.
[1772] Insc. N°620, 1976 Las Condes.
[1773] Insc. N°4.442, 1977 Providencia.
[1774] Insc. N°106, 1994 Santiago.
[1775] Insc. N°378, 1940 Providencia.
[1776] Insc. N°1.842, 1990 Providencia.
[1777] Insc. N°841, 1939 Moneda.
[1778] Insc. N°1.889, 1975 Universidad.
[1779] Familias Fundadoras de Chile (1601-1655).
[1780] Insc. N°1.956, 1941 Recoleta.
[1781] Insc. N°71, 1975 Portales.
[1782] Insc. N°1.820, 1967 San Isidro.
[1783] Insc. N°606, 2011 Providencia.
[1784] Insc. N°103, 1971 Recoleta.
[1785] Insc. N°241, 2006 Providencia.
[1786] Insc. N°2.832, 1975 Las Condes.
[1787] Insc. N°1.208, 2013 Santiago.
[1788] Insc. N°1.265, 1980 Recoleta.
[1789] Insc. N°8.596, 1984 Providencia.
[1790] Insc. N°7, 2013 Las Condes.

b) Carmen de la Jara Goyeneche, nace 23-04-1942 Santiago[1791]. Religiosa Mariana de Schoenstatt.

c) María Eugenia de la Jara Goyeneche, n.30-04-1943 Santiago[1792], periodista. Casó 14-12-1966 Santiago[1793] con Julio Jorge Duplaquet Vivanco, nace 18-12-1938, natural de Illapel. Padres de:

c1) Julio Sebastián Duplaquet de la Jara, nace 23-08-1968 Santiago[1794]. Casó 05-01-1999 (divorcio 21-01-2010) Santiago[1795] con Constanza Daniela Rosas Chuaqui, nace 04-08-1966.
c2) María Paz Duplaquet de la Jara, nace 27-09-1971 Santiago[1796]. Soltera.
c3) Martín Ignacio Duplaquet de la Jara, nace 17-02-1973 Buenos Aires, Argentina[1797]. Casó 28-04-2018 Santiago[1798] con Ana María Fernández Yapur, nace 11-01-1978.

d) Juan Pablo de la Jara Goyeneche, nace 10-07-1944 Santiago[1799], abogado. Casó 26-09-1968 Santiago[1800] con María Angélica Andrews Ariztía, nace 12-07-1944. Padres de:

d1) María Angélica de la Jara Andrews, nace 20-08-1969 Santiago[1801]. Casó 02-04-2016 (divorcio 27-08-2019) Santiago[1802] con Eduardo Arturo Gajardo Fuentes, nace 16-03-1969.
d2) Ana María de la Jara Andrews, nace 12-04-1971 Santiago[1803]. Casó 30-01-1997 Santiago[1804] con Juan Manuel Gálmez Goñi, nace 23-08-1970.
d3) Juan Pablo de la Jara Andrews, nace 24-02-1976 Santiago[1805]. Casó 30-11-2007 Santiago[1806] con Josefina Cruz Cruz, nace 17-10-1980.
d4) María Ignacia de la Jara Andrews, nace 24-05-1983 Santiago[1807]. Casó 04-07-2009 Casó 05-10-2017 Santiago[1808] con Salvador Garcés Bernales, nace 27-10-1981.

d5) María Francisca de la Jara Andrews, nace 07-03-1989 Santiago[1809]. Casó 05-10-2017 Santiago[1810] con Juan Pablo Silva Edwards, nace 07-05-1985.

e) María Luz de la Jara Goyeneche, nace 09-06-1945 Santiago[1811]. Casó con Enrique Guzmán Goldstein, nace 29-01-1942. Técnico en computación.

f) Francisco Javier de la Jara Goyeneche, nace 01-10-1946 Santiago[1812]. Sacerdote de la Congregación del Verbo Divino desde 1978.

g) Ana María de la Jara Goyeneche, nace 14-03-1948 Santiago[1813]. Asistente social. Casó 07-05-1970 Santiago[1814] con Patricio Hevia Rivas, nace 27-06-1935, médico. Viven en Quito, Ecuador. Padres de:

g1) María Soledad Hevia de la Jara, nace 12-04-1971 Santiago[1815]. Casó 12-08-2011 (divorcio 25-07-2019) Santiago[1816] con Noé Gastón Abarca León, nace 07-09-1962.
g2) Felipe José Hevia de la Jara, nace 04-08-1975 México[1817]. Casó 15-02-2013 Xalapa-Enríquez, Veracruz, México México[1818] con Samana Vergara Lope Tristan, nace 10-06-1975.
g3) Daniela Hevia de la Jara, nace 12-06-1978 Obregon, México[1819]. Casó 17-11-2007 Bolzano, Italia[1820] con Christphoph Trebo, nace 18-12-1980.

h) Félix Santiago de la Jara Goyeneche, nace 21-02-1950, desaparecido en 27-11-1974. Soltero. Comerciante. Ex estudiante de Historia y Geografía de la Universidad de Chile. Militante del Movimiento de Izquierda Revolucionaria, MIR.

i) Pedro Andrés de la Jara Goyeneche, nace 13-12-1952 Santiago[1821]. Teniente Coronel de Ejército. Casó 24-07-1979 Santiago[1822] con María Beatriz Sotomayor Barrenechea, nace 08-06-1957. Padres de:

[1791] Insc. N°4.204, 1942 Recoleta.
[1792] Insc. N°1.311, 1943 Recoleta.
[1793] Insc. N°512, 1966 Moneda.
[1794] Insc. N°2.576, 1968 Recoleta.
[1795] Insc. N°8, 1999 Ñuñoa.
[1796] Insc. N°14, 1972 Providencia.
[1797] Insc. N°2.063, 1973 Recoleta.
[1798] Insc. N°430, 2018 Vitacura.
[1799] Insc. N°376, 1944 Recoleta.
[1800] Insc. N°725, 1968 Universidad.
[1801] Insc. N°2.687, 1969 Recoleta.
[1802] Insc. N°330, 2016 Vitacura.
[1803] Insc. N°1.543, 1974 Recoleta.
[1804] Insc. N°40, 1997 Vitacura.
[1805] Insc. N°1.503, 1976 Providencia.
[1806] Insc. N°663, 2007 Vitacura.
[1807] Insc. N°1.644, 1983 Universidad.
[1808] Insc. N°385, 2009 Vitacura.
[1809] Insc. N°1.671, 1989 Las Condes.
[1810] Insc. N°772, 2017 Vitacura.
[1811] Insc. N°251, 1946 La Granja.
[1812] Insc. N°252, 1946 La Granja.
[1813] Insc. N°214, 1948 La Granja.
[1814] Insc. N°445, 1970 Universidad.
[1815] Insc. N°1.303, 1971 Recoleta.
[1816] Insc. N°586, 2011 Providencia.
[1817] Insc. N°1.289, 1977 Recoleta.
[1818] Insc. N°1.787, 2018 Santiago.
[1819] Insc. N°612, 1979 Recoleta.
[1820] Insc. N°453, 2018 Santiago.
[1821] Insc. N°331, 1953 Recoleta.
[1822] Insc. N°698, 1979 Las Condes.

i1) Pedro José de la Jara Sotomayor, nace 05-08-1981 Arica[1823]. Soltero.
i2) Tomás Andrés de la Jara Sotomayor, nace 29-12-1983 Punta Arenas[1824]. Soltero.
i3) María Juanita de la Jara Sotomayor, nace 08-09-1989 Santiago[1825]. Soltera.
i4) Eugenia Beatriz Teresita de la Jara Sotomayor, nace 30-09-1995 Punta Arenas[1826].

j) María José de la Jara Goyeneche, nace 27-07-1954 Santiago[1827], teóloga. Casó 29-06-1977 Santiago[1828] con Francisco Javier Luis Castillo Vigouroux, nace 07-02-1949. Padres de:

j1) Bernardita María Castillo de la Jara, nace 13-11-1978 Santiago[1829]. Soltera.
j2) Francisco Javier Castillo de la Jara, nace 10-05-1982 Santiago[1830]. Casó 06-04-2011 Santiago[1831] con María Ignacia Gil Zernott, nace 07-08-1984.
j3) Macarena de Jesús Castillo de la Jara, nace 02-03-1984 Santiago[1832]. Casó 21-06-2013 Santiago[1833] con Cristian Galeno Pieper, nace 30-03-1980.
j4) José Manuel Castillo de la Jara, nace 26-03-1987 Santiago[1834].
j5) Ignacio Alberto Castillo de la Jara, nace 26-11-1993 Santiago[1835].

k) Fernando Rafael de la Jara Goyeneche, nace 28-06-1955 Santiago[1836]. Profesor, vicerector académico de la Universidad Andrés Bello de Santiago en 1996 y decano de la Facultad de Humanidades y Ciencias Sociales en 1998. Casó 22-07-1985 Santiago[1837] con Verónica Matte Lira, nace 09-05-1963, hija de Luis Matte Valdés y Verónica Lira Vergara. Padres de:

Fernando Rafael de la Jara Goyeneche

k1) Matías de la Jara Matte, nace 08-01-1987 Santiago[1838]. Casó 27-02-2014 Santiago[1839] con Isidora Prieto Damm, nace 10-03-1988.
k2) María Josefina de la Jara Matte, nace 03-01-1991 Santiago[1840]. Casó 30-03-2019 Curacaví[1841] con Eduardo Toro Nahmías, nace 05-12-1990.

l) María de los Angeles de la Jara Goyeneche, nace 31-07-1958, fallece 31-07-1958 Santiago[1842].

III.C. *Marguerite Goyheneche Labrit*, nace 19-08-1830 Tardets.

III.D. *Martin (dit Eugéne) Goyheneche Labrit*, nace 03-02-1833 Tardets[1843], (su padre Jean-Pierre tenía 32 años).

Fue en Chile un laborioso y progresista industrial y un benefactor.

[1823] Insc. N°2.179, 1981 Arica.
[1824] Insc. Nº71, 1984 Punta Arenas.
[1825] Insc. Nº6.326, 1989 Providencia.
[1826] Insc. Nº1.095, 1995 Punta Arenas.
[1827] Insc. N°1.831, 1954 Recoleta.
[1828] Insc. N°397, 1977 Universidad.
[1829] Insc. N°4.407, 1978 Las Condes.
[1830] Insc. N°2.768, 1982 Las Condes.
[1831] Insc. N°337, 2011 Las Condes.
[1832] Insc. N°1.1.312, 1984 Las Condes.
[1833] Insc. N°483, 2013 Las Condes.
[1834] Insc. N°1.836, 1987 Las Condes.
[1835] Insc. N°8.336, 1993 Las Condes.
[1836] Insc. N°1.682, 1955 Recoleta.
[1837] Insc. N°740, 1985 La Florida.
[1838] Insc. N°487, 1987 Las Condes.
[1839] Insc. N°178, 2014 Vitacura.
[1840] Insc. N°207, 1991 Las Condes.
[1841] Insc. N°65, 2019 Curacaví.
[1842] Insc. N°289, 1958 Recoleta.
[1843] Insc. Nº1, 1833 Tardets.

Martin (dit Eugéne) Goyheneche Labrit

Eugène vino a Chile en 1854 llamado por su hermano Emilio Goyheneche. Establecido en Valparaíso, se consagró a las labores mercantiles. Mas tarde se dedicó a la minería del cobre en La Ligua, donde permaneció hasta 1862.

A fines del siglo XIX, en la zona de Concepción uno de los centros vitivinicultores más grandes y modernos era el de Antoine Aninat, francés, quien contrató a Eugenio Goyheneche, industrial, para hacerse cargo. Con sede central en Tomé e instalaciones con maquinaria gala, procesaba 3600 decalitros de vino cada seis horas, fue un ejemplo y estímulo en la zona[1844].
En el año 1862 Eugène se radicó en Concepción, donde se puso al frente de los negocios industriales de don Antonio Aninat[1845].

Sepultura Familia Eugène Goyeneche en Concepción

En 1868 fundó la empresa “Eugene Goyeneche y Cía" (sin la "h" que en el transcurso de las gestiones de inmigración había desaparecido).
Y después de unos años de labor duro y de sacrificios (dormía y vivía en su tienda, echando una manta sobre el mostrador durante la noche). Llegó a ser una próspera empresa con dos fábricas ("Fábrica de la Estrella") y almacenes en Chillán y Talcahuano. Era un negocio de artículos para pintores, vidriería, lozas, abarrotes, y fabricaban velas, jabón y derivados de grasa.

Fue nombrado Vicecónsul de Francia en Concepción y Talcahuano (sucediendo a Antonio Aninat, cuando este último regresó a Francia).
Consiguió una importante fortuna y volvió a Francia en 1875, año en que se casó el 01-02-1875 en Bayonne[1846] con Coralie Hiriart de Goyhenetche, (ver Hiriart)[1847]. Fueron testigos de matrimonio Bernard Darthayet, de 44 años, rentista radicado en Bidart, cuñado de la esposa; Pierre Duhart, 40 años, propietario rentista domiciliado en Ustaritz; Jean-Baptiste Duhart, 37 años, rentista domiciliado en Ustaritz e Isidoro Duhalt, de 38 años domiciliado en Bayonne,

[1844] Laborde, op.cit.
[1845] Figueroa, “Diccionario biográfico de estranjeros en Chile”, Santiago, 1900.

[1846] Insc. Nº21, 1875 Bayonne.
[1847] Antecedentes proporcionados por Xabi Goyheneche Tenllado.

En Yumbel a 09-11-1878, Don Eugenio Goyeneche, comerciante de la ciudad de Concepción es dueño de la hacienda denominada "San Cristobal" ubicada en la primera subdelegación de este departamento. Adquirió Goyeneche esta propiedad por compra hecha a don Luis Dávila Larraín según consta de escritura pública de 29 de septiembre último, otorgada ante el Notario Conservador que autoriza[1848].

Mausoleo Goyheneche-Hiriart en Ustaritz

En 1879 vende un sitio en Yumbel a José Mundaca[1849], en 1880 vende un retazo de terreno ubicado en la subdelegación San Luis Gonzaga del departamento de Yumbel al mismo José Mundaca[1850].

En 1881 es dueño de la viña de San Cristobal, cerca de Yumbel[1851].

Como se puede notar los dos hermanos Goyheneche estuvieron relacionados con actividades de viñas en la misma época, Eugenio en Yumbel y Emilio en Casabanca.

En Concepción a 21 de abril de mil ochocientos ochenta y dos (1882) según escritura de primero (1º) de marzo último, ante mi, consta que don Antonio Aninat, mayor de edad, de este domicilio, vendió a don Eugenio Goyeneche, también de esta ciudad, mayor de edad, un sitio con los edificios y negocios que en el existen, conocido con el nombre de "Valeria", ubicado en esta ciudad, entre las calles de Caupolicán, Lautaro y Maipú, y comprendido dentro de los siguientes límites: por el Norte con propiedad de Margarita Lavanderos de Stuardo, con la calle de Maipú , y con propiedad de doña Carmen Jarpa. Por el Sur con propiedad de doña Ismenia Enriquez, sitios del Benavente, del vendedor señor Aninat, con el xxx perteneciente a don Miguel Galan, y propiedad de la sucesión de don Abraham Cáceres, antes de don Daniel Novoa. Al este con la calle de Lautaro, frente a la propiedad de don José Prieto, y por el Oeste con la calle de Caupolicán frente a la Recoba[1852].

Eugene Goyeneche y Cía

En 1883 regresó a su país y volvió a Chile en 1885. Es probable que este viaje esté relacionado con el fallecimiento de su padre el año 1884.

En 1884 se concede permiso a los señores Eugenio Goyeneche y Cía para internar por el puerto de Talcahuano cincuenta cajones con pólvora de caza, que llegarán próximamente en el buque *Odulia* [1853].

En 1885 Eugenio Goyeneche compró a Arístides del Río la casa de calle Freire en Concepcion por un valor de 4000 Pesos.

En 1886 se concedió a los señores E. Goyeneche y Cía permiso para internar por Talcahuano un cajón

[1848] Insc. Nº192, 1878 Yumbel.
[1849] Insc. Nº108, 1878 Yumbel.
[1850] Insc. Nº12, 1881 Yumbel.
[1851] Diario Oficial, 25-01-1881, pág. 148.
[1852] Insc. Nº 27, 1882 Concepción. Venta Antonio Aninat a Eugenio Goyheneche.
[1853] Diario Oficial, 08-10-1884, pág. 1670.

con 98 revólveres[1854]; el mismo año se le concede permiso para internar 180 revólveres[1855].

En 1886 se le cita en el censo, casado con 5 hijos, negociante en Concepción[1856].

Vivieron en la calle Freire de Concepción. Su casa ocupaba casi toda una manzana entre las calles Freire, Aníbal Pinto, Maipú y Colo-Colo.

Falleció el 25-01-1888 en Concepción de un coma diabético, (su cuerpo fue llevado a Francia), sep. Ustaritz[1857].

Después del fallecimiento de Eugène, su esposa Coralie, quedando viuda con 5 hijos y embarazada de la última hija: Emma, decidió dejar el negocio en manos de un gerente y regresó a Francia con sus hijos y los restos mortales de su esposo.
Se estableció en la casa *Uhaldea* de Ustaritz, ubicada cerca de la casa *Abartachipia* donde vivía su hermana Ernestina Hiriart, casada con el comerciante Charles Duhart Labrouche.

Tarjeta postal de la casa "Uhaldea" en Ustaritz, que Coralie Hiriart compró en 1892 a su regreso de Chile. En ella viven Trinidad Tenllado y Emma Goyheneche.

Se ha autorizado la exhumación de los restos del vice-cónsul de Francia en Talcahuano y Concepción don Eugenio Goyeneche muerto el 29 de enero de 1888, con el fin de trasladarlos a su país[1858].

La misa estuvo a cargo del Padre Louis Goyheneche, hermano de Eugéne.

Coralie Hiriart de Goyenetche e hijos, después de su regreso a Ustaritz

En Valparaíso a 7 de agosto de 1890 se procedió a inscribir la posesión efectiva que consta en la rogativa que copio en Concepción en 10 de julio de 1890. Se concede a don Jorge, don Edmundo, doña Natalia, doña Lucía, doña María Emma y doña María Goyeneche Hiriart la posesión efectiva de la herencia insestada de su padre legítimo don Eugenio Goyeneche, por estar ya garantizado el pago del respectivo impuesto fiscal según la escritura de fianza otorgada por don Carlos Maillard[1859].

En 1904 se cita la empresa "Eugène Goyeneche y Cía." en Concepción[1860]. Se le cita en 1905 como Comerciante por mayor de alcohol en calle Caupolicán s/n en Concepción; Barracas de Fierro en calle Caupolicán Nº30 en Concepción; Jabonería en barrio Biobío en Concepción; Lampararería en calle Caupolicán Nº30 en Concepción.
Se le cita en 1905 como uno de los principales propietarios de Concepción, en calle Caupolicán Nº22 con $144.000; con casa importadora y consignataria de mercaderías extranjeras en Talcahuano; con carnicería en Talcahuano.

En Chillán a 03 de febrero de 1905, compareció don Agustín Lamoliatte, de este domicilio, solicitando la inscripción del título que va a expresarse, como portador de él. Según escritura

[1854] Diario Oficial, 16-03-1886, pág. 480.
[1855] Diario Oficial, 24-03-1886, pág. 524.
[1856] Pinto, op. cit.
[1857] Mausoleo familia Goyheneche – Hiriart en Ustaritz.
[1858] Diario Oficial, 21-01-1889, Pág. 174.
[1859] Posesión efectiva, Nº342, fojas 317 y 318, Herederos de Eugenio Goyeneche, Valparaíso, 1890.
[1860] Vega, 1904, op. cit.

otorgada en Concepción en 11 de enero último don Edmundo Larenas, consta, que don Edmundo Bordeu, vecino de Concepción, como mandatario de doña Coralie Hiriart viuda de Goyeneche, ha vendido al solicitante las acciones y derechos que como ganancial en la sociedad conyugal le corresponde a su mandante en un sitio y casa ubicado en la calle Roble esquina Cinco de Abril de esta ciudad y limita en general: al norte, con propiedad de don Miguel A. Zañartu; al Este, con la calle Cinco de Abril; al Sur, con la calle del Roble y al Oeste, con sucesión de don Javier Codina[1861].

Concepción, 03 octubre 1913. Por escritura pública de 27 de septiembre último, consta que don Jermán Mahuzier, de este domicilio como mandatario de doña Coralie Hiriart viuda de Eugenio Goyeneche, de don Jorge Eugenio Pedro Goyeneche, de don Edmundo Goyeneche y de doña Natalia Goyeneche, dio en venta a don Agustín Lamoliatte también de estre domicilio y su mujer doña Luisa Darracq, también de este domicilio las notas, o sea los derechos y acciones que sus mandantes tienen en las siguientes propiedades ubicadas en este departamento que constituyen el inmueble o empresa llamada "Casa Eugenio Goyeneche y Compañía".
Primero: Un sitio con sus edificios quedan frente a las calles de Maipú, Anibal Pinto y Caupolicán de esta ciudad, limitante. Norte, propiedad de la sucesión de doña Margarita Lavanderos, con la calle de Maipú y con propiedad de doña Lavinia Gonzalez, antes de doña Carmen Jarpa; al Sur con propiedad de don Juan Diaz, antes de doña Asmenia Henriquez, con predio de don Tomas Mendoza, antes de Aninat y de Benavente, con de don Juan José Galan, antes Teatro Galan y con de don Pio Onofre Silva, antes de don Absalon Cáceres, y Oriente y Poniente las calles citadas.
Segundo: Otro sitio con sus edificios contiguos al anterior con frente a la calle de Freire de esta ciudad que unido a ésta forma una propiedad en forma de Cruz y que deslinda al Norte, con el predio deslindado, al Sur, con la calle de Freire, al Oriente, con de don Tomas Mundaca antes de Benavente y al Poniente con de don Juan José Galan, antes Teatro Galan.
Tercero: Un sitio bodega en el barrio Bio Bio de esta ciudad compuesto de setecientos cuatro metros cuadrados cuarenta centésimas y lindante al Norte con propiedad de Hörmann y Compañía, ahora del comprador, al Oriente con propiedad de la empresa de los Ferrocarriles del Estado, al Sur con la calle de Cochrane y al Poniente, calle por medio con propiedad de la sucesión de don Germán Haengen.
Cuarto: Un sitio con lo edificado y plantado ubicado en el puerto de Penco de este departamento en el puerto Nor Oeste, compuesto como de cincuenta y ocho metros de frente por sesenta y un metros cincuenta centímetros de fondo y limita, al Norte y Oeste con propiedad de don Roberto Lacourt o de su sucesión, al Sur calle pública y al Poniente con propiedad de Gauveya. Estan inscritas las propiedades, las dos primeras a fojas 502 vuelta, con el número 1004, y las otras dos a fojas 503 vuelta, con el número 1005 del registro de propiedades todas del año corriente[1862].

Con esta venta el año 1913 la casa comercial "Casa Eugenio Goyeneche y Compañía" deja de ser propiedad de la familia después de 45 años, al haber sido fundada el año 1868.
Como veremos a continuación, el año 1920 se regulariza la herencia de Eugenio Goyheneche.

En Concepción a 10 de abril de 1920, don Edmundo Bordeu, agricultor, domiciliado en Santa Fe, departamento de La Lajas por doña Coralie Hiriart vda de Goyeneche, solicita para ésta la posesión efectiva de la herencia dejada por su hija doña María Emma Goyeneche Hiriart, fallecida en Francia el 10-01-1913[1863].

En Concepción a 9 de julio de 1920, a petición de don Agustín Lamoliatte, vecino de Freire y de tránsito por ésta, se practicó la inscripción 735. La sucesión de doña María Emma Goyeneche Hiriart formada por su señora madre doña Coralie Hiriart viuda de Goyeneche, según consta en posesión efectiva inscrita a fojas 335 número 555 de 1920 quedó dueña por herencia de dicha doña María Emma Goyeneche de la cuota o parte que esta tenía en las siguientes propiedades:
Primero: Un sitio con sus edificios que da frente a la calle Maipú, Anibal Pinto y Caupolicán de esta ciudad.
Segundo: Otro sitio con sus edificios contiguo al anterior con frente a la calle de Freire de esta ciudad, que unido a este forma una propiedad en forma de Cruz.
Tercero: Un sitio y bodega de este barrio Bio Bio de esta ciudad compuesto de setecientos cuatro metros cuadrados, cuarenta centésimos[1864].

[1861] Compraventa Nº85, Rep. 58, Chillán 1905.

[1862] Insc. Nº1025, Rep. 1687 Concepción, 1913.

[1863] Posesión efectiva, Concepción 19-05-1920, Nº555, Rep. 8261.

[1864] Bienes Raices Nº735, Rep. 1105. Inscripción especial de herencia Coralie Hiriart, Concepción, 1920.

Los Goyheneche Hiriart fueron 8 hermanos:

IV.A. *Nathalie Goyheneche Hiriart*, n.1875 Concepción, fall. Toulouse. Religiosa. Se le cita en el censo de 1886, en Concepción[1865].

IV.B. *Ana Coralia (María) Goyheneche Hiriart*, n.14-04-1877 Concepción[1866]. Padrinos: Pedro Hiriart de Bayonne, representado por Don Pedro Duhart y Doña Ana Ninette Goyeneche, de Tardets, representada por Doña María Duhart. Fallecida el 23-02-1956 en Bénesse Marenne. Casada 16-04-1901 en la iglesia de Saint Vincent de Ustaritz, por el abad Goyheneche, con Barthélemy Joseph Fernand Ducournau, n.1877, fall. 1946, doctor en medicina en Bénesse (Landes). Padres de 7 hijos:

Barthélemy Joseph Fernand Ducournau, nace 08-03-1877 Banesse Marenne, comuna de Saint Vincent de Tyrosse (Landes). Hijo de Jean François y Jeanne Pauline Cabos. En 1897 era estudiante en París. Llamado al servicio militar en el Regimiento N°49 de Infantería. Dado de baja el 21-11-1899 por « *Tuberculose pulmonaire* » [1867].

1. Raymond Ducournau Goyheneche.
2. Gérard Ducournau Goyheneche.
3. Maurice Ducournau Goyheneche.
4. Germaine Ducournau Goyheneche. Soltera
5. Simone Ducournau Goyheneche, c.c. Dulac.
6. Emma Ducournau Goyheneche, c.c. René Samara, 7 hijos.
7. Odette Ducournau Goyheneche, c.c. René Malsan, sin hijos.

IV.C. *María Eugenia Luisa Antonieta Goyheneche Hiriart*, n.13-11-1878 Concepción[1868]. Padrinos: el abad Don Luis Goyeneche, representado por Don Pedro Cassaigne y Doña Antonieta Darthayet, representada por Doña Claudia Bordeu. Debe haber fallecido párvula, ya que no figura en el censo de 1886 ni en 1890 cuando se otorga la posesión efectiva de Eugéne Goyheneche.

IV.D. *María Carlota Luisa Laura Goyheneche Hiriart*, n.07-1881 Concepción, fallece 13-08-1881 Concepción[1869].

IV.E. *Eugéne Pierre Jules (dit Georges) Goyheneche Hiriart*, n.27-05-1882 Concepción, fallece 1956 Ustaritz, sep. Ustaritz. Sacerdote. Canónico en la catedral de Bayonne. Se le cita en el censo de 1886, en Concepción[1870].

En 1902 era Escolástico en Ustaritz. Llamado al servicio militar en el Regimiento de Infantería de Bayonne. Eximido el 07-11-1903 por "*Bronchite suspecte*"; el 29-09-1906 por "*emphyséme pulmonaire*". Combatió contra Alemania del 12-12-1917 al 11-11-1918. El 18-12-1903 residente en Saint Sulpice en Paris; el 06-07-1905 en Ustaritz; el 28-10-1905 en Via St. Nicola (Italia); el 09-11-1905 en Roma; el 11-08-1906 en la casa *Uhaldea* de Ustaritz; el 10-05-1922 en Bayonne; el 05-10-1927 en Bayonne[1871].

IV.F. *Lucie Goyheneche Hiriart*, nace 04-04-1884 Ustaritz, fallece 09-05-1947 Bayonne. Se le cita en el censo de 1886 en Concepción[1872]. Casó 07-08-1909 en la iglesia de Saint Vincent de Ustaritz, (casada por el abad Goyheneche), con Jules Sévérin Eugène Sallaberry, nace 24-09-1874 Mauléon, notario, hijo de Jean Dominique Julien Sallaberry y Marie Euphémie Detchandy. Con descendencia:

Jean Dominique Julien Sallaberry fue notario en Mauléon, autor del libro "Champs Populaires du Pays Basque", impreso en 1870, que constituye una de las principales fuentes de inspiración de los compositores vascos a lo largo del siglo XX.

Jules Sévérin Eugène Sallaberry, en 1894 era estudiante en Mauléon, fue eximido del servicio Militar. Fue llamado con la Movilización general swl 09-09-1914 y destinado al Grupo 8 de caballería; luego pasó al Regimiento N°49 de Infantería. Enviado de regreso a su hogar el 10-01-1919 y regresó a Mauléon. Combatió contra Alemania del 10-12-1915 al 09-01-1919[1873].

1. Georges Sallaberry Goyheneche.
2. Therese Sallaberry Goyheneche.

III.G. *Galice Pierre Eugène (Edmond) Goyheneche Hiriart*, n.01-10-1885 a bordo del buque inglés "Galicia", inscrito en Concepción[1874]. Testigos: Charles Maillard, Victor Pierre Andurandeguy. Fallece 14-11-1973 en la casa *Uhaldea* de Ustaritz, sep. Ustaritz.

[1865] Pinto, op. cit.
[1866] Bautizada el 1 de mayo de 1877 en Concepción.
[1867] Numéro matricule N°1969. Classe de mobilisation 1897.
[1868] Bautizada el 24-11-1878 en Concepción.
[1869] Insc. Pág. 35, 1882 Iglesia Concepción.
[1870] Pinto, op. cit.
[1871] Numéro matricule N°811. Classe de mobilisation 1902.
[1872] Pinto, op. cit.
[1873] Numéro matricule N°2587. Classe de mobilisation 1894.
[1874] Transcripción de 07-07-1906 en Ustaritz.

Se le cita en el censo de 1886, en Concepción[1875].

En 1903 era estudiante de Medicina en Ustaritz. Llamado al servicio militar en el Regimiento N°49 de Infantería. Inscrito voluntario por tres años el 10-11-1904. Llegó al Cuerpo el 12-11-1904. Recibió Certificado de buena conducta. Nombrado médico auxiliar en la Sección N°18 de Enfermería militar. Reformado el 29-07-1911 por "*tumeur blanche de l´articulation scapulo fumérale gauche*". Cumplió su periodo el 21-08 al 17-09-1907. Llamado con la Movilización General del 01-08-1914 a la sección N°18 de enfermeros. Llegó al Cuerpo el 02-07-1917. Pasó al Regimiento n°201 de Infantería. Desaparecido el 28-03-1918 en Norpn (prisionero). Repatriado el 11-11-1918. Asignado a la Región N°18 de Bordeaux. Enviado aa su hogar el 04-03-1919. Se retira a Ustaritz. Combatió contra Alemania del 22-05-1917 al 03-03-1919. Citado al Orden del Regimiento N°201 el 20-06-1917 *assuré dans eu 24 au 28-10-1917 le fausement de l´evacuation des blessés, malgré qu´il se trouvait placé dans un poste de secours avancé extrémement précaire et constamment soumis aux rafales du feu ennemi. A fait preuve dans son premier combat avec le service régimentaire d´un entrain d´un sang-froid, d´un dévouement admirables et a rempli sa misión de médecin de bataillon avec une (courciense) parfaite"* [1876].

Médico. Consejero General por el cantón de Ustaritz desde las Elecciones Cantonales de 1919 hasta 1964, elegido el 14 de diciembre de 1919. Reelegido en las del 19 de julio de 1925, 18 y 25 de octubre de 1931, octubre de 1937 y en las de 23 y 30 de septiembre de 1945 bajo las siglas U.R.D. ("Union Républicains Démocratique"), en las de 20 y 27 de abril de 1958 bajo la etiqueta "Modéré" y en las 7 y 14 de octubre de 1951 bajo la etiqueta "Indépendants". No se volvió a presentar a las elecciones cantonales 8/15 de marzo de 1964.
Fue director del semanario "La Tribune de Bayonne, Biarritz et du Pays Basque" (mayo de 1926-julio de 1930)[1877].

Casado el 11-02-1914 en Bayonne con Stéphanie Paule (Marie) Farnié Carrera, n.1886 Bayonne, fall. 1983, sep. Ustaritz. Hija de Gaston Farnié Singher, n.14-06-1854 Bayonne, abogado, director de los Ferrocarriles de Langreo, hijo de Jean Pierre Farnié, n.23-03-1809 Bayonne y Saubade Singher, n.1815 Bayonne; y Matilde Carrera Harretche, dite Cantero, n.27-02-1864 Bayonne, hija de Joaquim Carrera dit Cantero, n.05-09-1838 San Sebastián (Guipúzcoa), dentista y de Marie Harretche, n.1839 Hasparren. Padres de 2 hijos:

1. Eugéne Goyheneche Farnié, n.19-06-1915 Ustaritz, fallece 11-01-1989 Bayonne, sep. Ustaritz.

Personalidad laburdina nacida en Uztaritze el 15 de junio de 1915. Cursó los estudios primarios en Baiona y los universitarios en la Ecole des Chartes, obteniendo la licenciatura de letras, el título de archivero paleógrafo con sus tesis *Bayonne et la région bayonnaise du XII au XV siécle. Etude d'histoire économique et sociale* (1949) y una agregaduría en el Centre National de Recherches Scientifiques. Ha colaborado luego en casi todas las publicaciones periódicas de ámbito vasco - "Gure-Herria", "BSLAB", "Yakintza", "Herria"- de ambos lados de la frontera. A los diecisiete años se adhiere al PNV participando en sus actos políticos y, al año siguiente, organiza una Asociación de Estudiantes Vascos similar a las operantes en Madrid, Barcelona, Zaragoza, Bilbao, etc. Al estallar la guerra pasa a colaborar con la delegación del Gobierno Vasco establecida en París, asistiendo, en 1938, a la reunión preparatoria constitucional de la Liga Internacional de Amigos de los Vascos. Al estallar la II Guerra es movilizado como alférez de tanques. Durante la ocupación alemana mantiene relación con los ocupantes en vistas a conseguir un trato preferencial tanto para los vascos fronterizos continentales como para los refugiados vascos peninsulares (ver, a este respecto, la relación de Goyheneche en Ibarzábal: *50 años de nacionalismo vasco*, EV, 1978, Sn Sn, pp. 279-293). Esta actuación le valió ser objeto de juicio, tras la guerra, y tener que pasar 37 meses en la cárcel. En 1942 participa en el relanzamiento de *Aintzina*, publicación mensual regionalista de inspiración católica, junto con Dutournier, Diharce, Ospital y otras personalidades vasquistas. Entre 1949-1951 vive en España, como secretario del embajador de Cuba en Córdoba y Lucena. Entre 1952-1958 desempeña las funciones de Archivero en Martinica y, luego, en Burdeos y Las Landas. En 1961 publica *Notre tèrre basque* (Baiona), síntesis histórica utilizada como texto escolar. En 1966 presenta en la Universidad de Burdeos su tesis de doctorado (3eme cycle) *L'onomastique du Nord du Pays Basque au Moyen Age* y, en 1968, obtiene la cátedra de historia vasca de la Universidad de Pau. Su actividad será incesante, así como su inquietud intelectual que le llevará a publicar, en 1979, un

[1875] Pinto, op. cit.
[1876] Numéro matricule N°1767. Classe de mobilisation 1903.
[1877] Jean Claude Larronde Aguerre.

monumental *Le Pays Basque* (Pau, 671 pp.). En 1982 la Universidad del País Vasco lo declaró Doctor Honoris Causa[1878] .

Casado en Lucena (Andalucía) con Trinidad Tenllado Fernández, n.17–12-1922 en Lucena (Córdoba) España, hija de José María Tenllado Bujalance, impresor dueño de la imprenta "Tenllado", y Josefa Fernández Urrizola. Hijos:
a) (Xabi) François-Xavier Marie Joseph Edmond Goyheneche Tenllado, n..02-01-1954 Fort de France (Martinique). Director comercial. Casado 26-12-1985 Ustaritz con (Cecile) Caroline Alberte Victoria Pabian Ciavaldini, n.05-05-1958 París, hija de Stefan Pabian Tobola, librero, y Jeannine Ciavaldini. Ingeniero Geóloga. Hijos:

Eugéne Goyheneche Farnié

a1) (Jokin) Stefan Eukeni Goyheneche Pabian, n.07-06- 1987 Pau (Francia).
a2) (Janek) Xabier Goyheneche Pabian, n.13-12-1991 Pau (Francia).

b) Mariceli Goyheneche Tenllado, nace 11-07-1955 Fort de France (Martinique), secretaria. Hijos:
b1) Johanko Eliceits Goyheneche, nacido en Bayonne.
b2) Beonika Eliceits Goyheneche, nacida en Bayonne.

c) (Iñaki) Emmanuel Marie Georges Goyheneche Tenllado, nace 01-01-1957 Fort de France (Martinique). Maestro de escuela. Hijos:
c1) Iker Goyheneche Duhart, nacido en Bayonne.
c2) Itxaro Goyheneche Duhart, n.13-11-1991 Bayonne.

d) (Mikel) Marie Georges Goyheneche Tenllado, nace 09-02-1958 Bayonne, director de compras. Hijos :
d1) Enaiz Goyheneche, n.31-12-2002 Bayonne.
d2) Mendi Goyheneche, n.31-12-2002 Bayonne.

e) Jean-Pierre Goyheneche Tenllado, impresor, nace 15-08- 1959 Bayonne. Hijos:
e1) Joana Trini Goyheneche Cedarri, nacida en Bayonne.
e2) Peio Goyheneche Cedarri, nacido en Bayonne.
e3) Maritxu Goyheneche Cedarri, nacida en Bayonne.

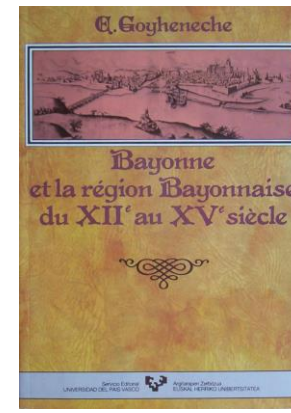

Libros escritos por Eugène Goyheneche

2. Emita (Emma) Goyheneche Farnié, nace 24-04 1920 Ustaritz. Asistenta social, fue varias veces Consejera Municipal de Ustaritz. Soltera. Fallece 2007, sep. Ustaritz.

IV.H. *María (Emma) Herminia Carlota Goyheneche Hiriart*, n.16-05-1888 Concepción[1879]. Fallece 10-01-1913, sep. Ustaritz.

III.E. *Joseph Goyheneche Labrit*, n.21-03-1836 Tardets[1880], (su padre tenía 40 años), fall. 26-12-1840 Tardets[1881].

FAMILIA 2

1. Fernando Goyheneche Molina. Casó con Paula Balmaceda Jaramillo. Con descendencia:

Paula Balmaceda, es probablemnte hermana de José Octaviano Balmaceda Jaramillo, nacido 10-11-1897 en Huitac e inscrito en San José de la

[1878] Idoia ESTORNÉS ZUBIZARRETA

[1879] Insc. Nº440, 1888 Concepción.
[1880] Tables décenalles Tardets.
[1881] Tables décenalles Tardets.

Mariquina[1882], hijo de José Gabriel Balmaceda, chileno, zapatero, 29 años, con domicilio en Huitac e Isabel Jaramillo, chilena.

a) Arturo Goyheneche Balmaceda, nace 01-09-1919 Pucón[1883]. Casó 19-01-1954 Pucón[1884] con Raquel del Carmen Figueroa Albornoz, nace 28-02-1924. Residentes en Pucón. Padres de:

Los padres de Edgardo Alex, actual esposo de Margot Pérez Poll: Raquel Figueroa (falleció en agosto 2013) y Arturo Goyheneche, hoy de 95 años de edad, en su casa de Pucón.

a1) Flor Goyheneche Figueroa, nace 06-04-1946 Pucón[1885]. Casó 31-12-1970 Pucón[1886] con Arturo Montenegro Aroca, nacido 01-09-1946. Descendencia:

a11) Ximena del Carmen Goyheneche Goyheneche, nace 08-11-1967 Pucón[1887]. Casó con Pedro Pascual Suárez Reyes. Padres de:
a111) Pedro Felipe Suárez Goyheneche, nace 03-01-1990 San Bernardo[1888]. Con residencia en Pucón. Soltero.
a112) Claudio Andrés Suárez Goyheneche, nace 19-12-1994 San Bernardo[1889]. Con residencia en Los Sauces. Soltero.

a12) Claudia Andrea Montenegro Goyheneche, nace 23-05-1971 Temuco[1890]. Con residencia en Calera de Tango. Casó 13-11-1998 (divorcio 20-05-2016) Calera de Tango[1891] con Jaime Antonio Gómez Gamboa, nace 10-03-1973.

a13) Daniel Arturo Montenegro Goyheneche, nace 11-08-1972 Temuco[1892]. Casó 16-04-1999 Calera de Tango[1893] con Claudia Andrea Farías Serrano, nace 04-11-1980.

a14) Alejandra Macarena Montenegro Goyheneche, nace 06-11-1973 Temuco[1894]. Soltera.

a15) Carolina Beatriz Montenegro Goyheneche, nace 22-06-1976 Temuco[1895]. Casó 20-05-1999 Calera de Tango[1896] con Alejandro José Ortiz Bocchieri, nace 23-02-1970.

a2) Arnaldo Goyheneche Figueroa, nace 21-05-1948 Pucón[1897]. Casó 19-02-1979 (divorcio 19-08-2015) Loncoche[1898] con Verónica del Carmen Méndez Vilugrón, nace 26-09-1960. Casó con Juana de la Cruz Núñez Constanzo. Padres de:
a21) Cristobal Arnoldo Goyheneche Méndez, nace 29-10-1979 Pucón[1899]. Con residencia en Las Cabras. Casó 18-11-2010 El Manzano[1900] con María Cristina Abarca Guzmán, nace 01-06-1981.
a22) Alejandra Andrea Goyheneche Méndez, nace 28-01-1985 Pucón[1901]. Con residencia en San Carlos. Casó 01-02-2017 San Fabián de Alico[1902] con Genaro Alejandro Sepúlveda Ortiz, nace 24-01-1987.
a23) Camilo Sebastián Goyheneche Núñez, nace 09-03-1993 Chillán[1903]. Con residencia en Calera de Tango.

a3) Arnolfo Goyheneche Figueroa, nace 19-06-1950 Pucón[1904]. Casó 30-03-1973 Pucón[1905] con Nelly Mariguin Valenzuela, nace 05-10-1950. Padres de:
a31) Oscar Eduardo Goyheneche Mariguin, nace 12-10-1968 Pucón[1906]. Con residencia en Punta

[1882] Insc. N°274, 1897 San José de la Mariquina.
[1883] Insc. N°575, 1952 Pucón.
[1884] Insc. N°7, 1954 Pucón.
[1885] Insc. N°47, 1954 Pucón.
[1886] Insc. N°84, 1970 Pucón.
[1887] Insc. N°54, 1973 Pucón.
[1888] Insc. N°137, 1990 San Bernardo.
[1889] Insc. N°5.281, 1994 San Bernardo.
[1890] Insc. N°1.586, 1971 Temuco.
[1891] Insc. N°42, 1998 Calera de Tango.
[1892] Insc. N°1.003, 1972 Temuco.
[1893] Insc. N°20, 1999 Calera de Tango.
[1894] Insc. N°3.246, 1973 Temuco.
[1895] Insc. N°859, 1976 Temuco.
[1896] Insc. N°25, 1999 Calera de Tango.
[1897] Insc. Nº48, 1954 Pucón.
[1898] Insc. Nº27, 1979 Loncoche.
[1899] Insc. Nº336, 1979 Pucón.
[1900] Insc. Nº23, 2010 El Manzano.
[1901] Insc. Nº49, 1985 Pucón.
[1902] Insc. Nº1, 2017 San Fabián de Alico.
[1903] Insc. Nº613, 1993 Chillán.
[1904] Insc. Nº49, 1954 Pucón.
[1905] Insc. Nº26, 1973 Pucón.
[1906] Insc. Nº14, 1974 Pucón.

Arenas. Casó 14-12-2000 Punta Arenas[1907] con Paola Alejandra Tenorio Saldivia, nace 26-09-1973.
a32) Marianne Alejandra Goyheneche Mariguin, nace 15-05-1975 Pucón[1908]. Con residencia en Pucón. Casó con Eric Remigio Salazar Muñoz. Padres de:
a321) Gabriela Antonia Salazar Goyheneche, nace 19-07-2001 Pucón[1909]. Con residencia en Pucón.
a33) Rodrigo Arturo Goyheneche Mariguin, nace 25-08-1987 Pucón[1910]. Con residencia en Pucón. Casó 13-12-2014 Pucón[1911] con María Yessenia Vergara Coronado, nace 22-01-1989.

a4) Arturo Goyheneche Figueroa, nace 21-03-1953 Pucón[1912]. Casó con Hilda del Carmen Liempi Paillapi. Casó 14-03-1990 Calera de Tango[1913] con Mónica del Carmen Fuentes Muñoz, nace 08-10-1961. Padres de:
a41) Yoanna Elizabeth Goyheneche Liempi, nace 08-04-1982 Pucón[1914]. Con residencia en Pucón. Soltera.
a42) Nicolás Arturo Goyheneche Fuentes, nace 18-09-1991 San Bernardo[1915]. Con residencia en Calera de Tango.
a43) Ignacio Andrés Goyheneche Fuentes, nace 21-07-1994 San Bernardo[1916]. Con residencia en Pucón.

a5) María Teresa Goyheneche Figueroa, nace 06-08-1955 Curarrehue[1917]. Casó 30-05-1980 Pucón[1918] con Arnaldo Cid Olmo, nace 01-09-1942. Padres de:
a51) Haniel Ezer Cid Goyheneche, nace 26-07-1980 Pucón[1919]. Con residencia en Pucón. Soltero.
a52) Pamela Roxsana Cid Goyheneche, nace 23-06-1981 Pucón[1920]. Con residencia en Pucón. Soltera.
a53) Arnoldo Edgardo Cid Goyheneche, nace 06-09-1982 Pucón[1921]. Con residencia en Pucón. Soltero.

[1907] Insc. Nº507, 2000 Punta Arenas.
[1908] Insc. Nº193, 1975 Pucón.
[1909] Insc. Nº264, 2001 Pucón.
[1910] Insc. Nº308, 1987 Pucón.
[1911] Insc. Nº105, 2014 Pucón.
[1912] Insc. Nº50, 1954 Pucón.
[1913] Insc. Nº23, 1990 Calera de Tango.
[1914] Insc. Nº216, 1982 Pucón.
[1915] Insc. Nº2.733, 1991 San Bernardo.
[1916] Insc. N°2.359, 1994 San Bernardo.
[1917] Insc. Nº46, 1955 Curarrehue.
[1918] Insc. N°35, 1980 Pucón.
[1919] Insc. N°236, 1980 Pucón.
[1920] Insc. N°258, 1981 Pucón.
[1921] Insc. N°594, 1982 Pucón.

a6) Edgardo Alex Goyheneche Figueroa, nace 11-08-1957 Curarrehue[1922]. Ganadero radicado en Porvenir. Casó 30-10-2017 Porvenir[1923] con Sule Margot Pérez Poll, nace 24-01-1944. Radicados en Porvenir.

Matrimonio de Edgardo Alex Goyheneche Figueroa y Margot Pérez Poll.

a7) Pablo Artemio Goyheneche Figueroa, nace 29-06-1961 Pucón[1924]. Casó 21-04-1988 Calera de Tango[1925] con María Teresa Romero Ramírez, nace 20-07-1966. Padres de:
a71) Pablo Exequiel Goyheneche Romero, nace 28-10-1989 San Bernardo[1926]. Con residencia en Calera de Tango. Soltero.

a8) Mario Enrique Goyheneche Figueroa, nace 17-04-1966 Pucón[1927]. Casó 06-02-1998 Calera de Tango[1928] con Gloria Angélica Amaro Urzpua, nace 25-07-1967. Padres de:
a81) Matías Andrés Goyheneche Amaro, nace 15-03-2000 san Bernardo[1929]. Con residencia en Calera de Tango.

a9) Bernarda Angélica Goyheneche Figueroa, nace 06-11-1967 Pucón[1930]. Casó 29-03-1995 Calera de Tango[1931] con Julio Enrique Suárez Reyes, nace 06-11-1969. Con descendencia:
a91) Julio Fernando Suárez Goyheneche, nace 07-10-1996 Santiago[1932]. Con residencia en Calera de Tango.

[1922] Insc. Nº347, 1989 San Bernardo.
[1923] Insc. Nº16, 2017 Porvenir.
[1924] Insc. Nº284, 1961 Pucón.
[1925] Insc. N°37, 1988 Calera de Tango.
[1926] Insc. Nº347, 1989 San Bernardo.
[1927] Insc. Nº198, 1966 Pucón.
[1928] Insc. Nº8, 1998 Calera de Tango.
[1929] Insc. Nº1.665, 2000 San Bernardo.
[1930] Insc. Nº550, 1967 Pucón.
[1931] Insc. Nº20, 1995 Calera de Tango.
[1932] Insc. Nº5.854, 1996 Providencia.

b) Armando Goyheneche Balmaceda. Casó con María Cruz Vallejos Córdova. Padres de:

b1) María Cecilia Goyheneche Vallejos, nace 27-03-1951 Pucón[1933]. Soltera.

b2) Nora del Carmen Goyheneche Vallejos, nace 03-03-1952 Pucón[1934]. Casó 26-06-1987 Rahue[1935] con Froin Muñoz Vera, nace 26-07-1941. Padres de:
b21) Elizabeth Macarena Muñoz Goyheneche, nace 29-01-1985 Santiago[1936]. Con residencia en Santiago. Casó 22-02-2014 Santiago[1937] con Jorge Antonio Pérez Palma, nace 30-01-1980.

b3) Nancy Paulina Goyheneche Vallejos, nace 06-09-1954 Pucón[1938]. Casó con Medardo de la Cruz Cifuentes Ormeño, nace 15-04-1915. Padres de:

b31) Pablo Hugo Cifuentes Goyheneche, nace 14-08-1978 Pucón[1939]. Soltero.
b32) Cecilia del Carmen Goyheneche Goyheneche, nace 21-11-1979 Pucón[1940]. Soltera.

b4) Luis Armando Goyheneche Vallejos, nace 26-11-1956 Pucón[1941]. Casó 21-10-1977 Santiago[1942] con Ana Enriqueta Téllez Ramírez, nace 13-08-1957. Padres de:
b41) Ana Marcela Goyheneche Téllez, nace 29-01-1978 Santiago[1943]. Casó 31-10-2001 Santiago[1944] con Félix Alberto Meneses Ortiz, nace 25-08-1976.
b42) Gerson Eduardo Goyheneche Téllez, nace 11-02-1982 Puente Alto[1945]. Con residencia en Santiago. Casó 25-01-2013 Puente Alto[1946] con Mónica Filomena Valenzuela Canales, nace 11-02-1983.
b43) Gary Paolo Goyheneche Téllez, nace 21-04-1987 Santiago[1947]. Con residencia en Santiago. Soltero.

b5) Enrique Segundo Goyheneche Vallejos, nace 21-07-1959 Pucón[1948]. Casó 16-01-1981 Puente Alto[1949] con Patricia del Carmen González Romero, nace 29-06-1953. Padres de:
b51) Yonathan Enrique Goyheneche González, nace 07-04-1982 Puente Alto[1950]. Casó 07-07-2006 Santiago[1951] con Catherine Marcia Vergara Villalobos, nace 09-11-1981.
b52) Jorge Andrés Goyheneche González, nace 27-01-1993 San Bernardo[1952].

b6) José Herminio Goyheneche Vallejos, nace 16-09-1960 Pucón[1953]. Casó 10-08-1984 Santiago[1954] con Hilda Ester Marchant Conejeros, nace 21-05-1962. Padres de:
b61) Carolina Andrea Goyheneche Marchant, nace 07-05-1985 Santiago[1955]. Soltera.
b62) Eduardo Javier Goyheneche Marchant, nace 18-07-1989 Santiago[1956]. Soltero.

c) Oscar Goyheneche Balmaceda, nace 17-01-1923 Pucón[1957]. Residente en Pucón. Soltero.

d) Olga Goyheneche Balmaceda, nace 25-03-1925 Pucón[1958]. Casó 22-04-1953 Pucón[1959] con José Alejandro Villagrán Moenne Loccoz, nace 20-03-1912. Padres de:
d1) Arline Villagrán Goyheneche, nace 07-05-1944 Pucón[1960]. Con residencia en Temuco. Soltera.
d2) Adalina Villagrán Goyheneche, nace 13-04-1950 Pucón[1961]. Con residencia en Pucón. Soltera.
d3) Alejandro Adalberto Villagrán Goyheneche, nace 10-04-1947 Pucón[1962]. Con residencia en Pucón. Soltero.
d4) Aquiles Villagrán Goyheneche, nace 13-07-1955 Pucón[1963]. Con residencia en Lonquimay. Soltero.

e) Inés Sara Goyheneche Balmaceda, nace 13-02-1928 Pucón[1964]. Residente en Pucón. Casó 23-10-

[1933] Insc. N°302, 1951 Pucón.
[1934] Insc. Nº272, 1952 Pucón.
[1935] Insc. Nº184, 1987 Rahue.
[1936] Insc. Nº2.020, 1985 San Miguel.
[1937] Insc. Nº72, 2014 Pedro Aguirre Cerda.
[1938] Insc. Nº885, 1954 Pucón.
[1939] Insc. Nº299, 1979 Pucón.
[1940] Insc. Nº25, 1981 Pucón.
[1941] Insc. Nº33, 1957 Pucón.
[1942] Insc. Nº1.254, 1977 La Cisterna.
[1943] Insc. Nº1.412, 1978 Franklin.
[1944] Insc. Nº693, 2001 La Cisterna.
[1945] Insc. Nº1.341, 1982 Puente Alto.
[1946] Insc. Nº78, 2013 Puente Alto.
[1947] Insc. Nº785, 1987 San Miguel.
[1948] Insc. Nº454, 1959 Pucón.
[1949] Insc. Nº42, 1981 Puente Alto.
[1950] Insc. Nº2.880, 1982 Puente Alto.
[1951] Insc. Nº701, 2006 La Florida.
[1952] Insc. Nº406, 1993 San Bernardo.
[1953] Insc. N°470, 1960 Pucón.
[1954] Insc. N°1.166, 1984 La Cisterna.
[1955] Insc. N°3.758, 1985 San Miguel.
[1956] Insc. N°4.350, 1989 Providencia.
[1957] Insc. N°577, 1952 Pucón.
[1958] Insc. N°578, 1952 Pucón.
[1959] Insc. N°22, 1953 Pucón.
[1960] Insc. N°182, 1953 Pucón.
[1961] Insc. N°186, 1953 Pucón.
[1962] Insc. N°184, 1953 Pucón.
[1963] Insc. N°559, 1955 Pucón.
[1964] Insc. N°579, 1952 Pucón.

1968 Pucón[1965] con Premiterio Astudillo Lagos, nace 25-04-1919. Padres de:

e1) Carlos Astudillo Goyheneche, nace 29-12-1947 Pucón[1966]. Soltero.
e2) Angel Custodio Astudillo Goyheneche, nace 05-06-1950 Pucón[1967]. Casó 14-06-1976 Choshuenco[1968] con Nelly del Carmen Reucan Mignolet, nace 29-11-1955.
e3) Guillermo Astudillo Goyheneche, nace 20-05-1953 Pucón[1969]. Casó 23-09-1980 Pucón[1970] con Miguelina Susana Guzmán Sepúlveda, nace 29-09-1959.
e4) Prebisterio Seg Astudillo Goyheneche, nace 06-08-1956 Pucón[1971]. Casó 05-10-1981 Pucón[1972] con Florentina Paredes Ibacache, nace 24-06-1957.
e5) Sergio Alberto Astudillo Goyheneche, nace 09-01-1958 Pucón[1973]. Casó 09-09-1978 (divorcio 01-12-2015) Pucón[1974] con Flor Haydée Navarrete Jaramillo, nace 21-01-1961.
e6) Ana María Astudillo Goyheneche, nace 27-09-1959 Pucón[1975]. Casó 15-01-1982 Pucón[1976] con Aníbal Segundo Mera Almuna, nace 08-11-1946.
e7) Pablo Enrique Astudillo Goyheneche, nace 27-06-1961 Pucón[1977]. Soltero.
e8) Francisco Artemio Astudillo Goyheneche, nace 14-11-1963 Pucón[1978]. Soltero.
e9) Manuel Fernando Astudillo Goyheneche, nace 20-09-1965 Pucón[1979]. Casó 09-10-1987 Pucón[1980] con Flor Liliam Venegas Lagos, nace 29-07-1965.
e10) Alejandro Eugenio Astudillo Goyheneche, nace 14-10-1969 Pucón[1981]. Soltero.
e11) Jaime Andrés Astudillo Goyheneche, nace 03-10-1971 Pucón[1982]. Soltero.

f) Elena Goyeneche Balmaceda, nace 15-06-1931 Villarrica[1983]. Residente en Gorbea. Casó 16-12-1947 Pucón[1984] con Nemesio Saldías Sepúlveda, nace 31-10-1923.

g) Ernestina Goyheneche Balmaceda, nace 06-04-1933 Pucón[1985]. Residente en Pucón. Casó con Víctor Alarcón Anguita. Padres de:
g1) Norma del Carmen Saldias Goyheneche, nace 13-07-1953 Concepción[1986]. Soltera.
g2) Elena del Carmen Saldias Goyheneche, nace 20-05-1955 Puerto Montt[1987]. Casó 12-05-1978 Pucón[1988] con Helmuth Humberto Muñoz Martínez, nace 07-07-1954.
g3) Naldi del Carmen Alarcón Goyheneche, nace 10-08-1960 Pucón[1989]. Casó 11-10-1989 Pucón[1990] con Juan Antonio Caro Garrido, nace 11-04-1963.
g4) Juan Alberto Alarcón Goyheneche, nace 16-06-1964 Pucón[1991]. Casó 02-04-1992 Pucón[1992] con Beatriz del Carmen Pérez Guzmán, nace 19-04-1964.

h) Isaura Goyheneche Balmaceda, nace 12-12-1937 Pucón[1993]. Casó 14-03-1963 Santiago[1994] con Mario Moreno Matus, nace 15-02-1941. Con residencia en Santiago. Padres de:
h1) Janet del Carmen Moreno Goyheneche, nace 12-03-1966 Santiago[1995].
h2) Olivia del Carmen Moreno Goyheneche, nace 27-04-1963 Santiago[1996]. Casó 25-02-1984 San Antonio[1997] con Luis Alberto Carrasco Aránguiz, nace 26-03-1955.
h3) Janet del Carmen Moreno Goyheneche, nace 12-03-1966 Santiago[1998]. Soltera.
h4) Mario Fernando Moreno Goyheneche, nace 04-09-1971 Penco[1999]. Casó 06-11-1992 Santiago[2000] con Mónica Jessica Muñoz Bórquez, nace 17-01-1974.

i) Ana Goyheneche Balmaceda, nace 09-10-1939 Pucón[2001]. Casó 18-06-1965 Santiago[2002] con

[1965] Insc. N°53, 1968 Pucón.
[1966] Insc. N°285, 1969 Pucón.
[1967] Insc. N°286, 1969 Pucón.
[1968] Insc. N°13, 1976 Choshuenco.
[1969] Insc. N°295, 1969 Pucón.
[1970] Insc. N°67, 1980 Pucón.
[1971] Insc. N°287, 1969 Pucón.
[1972] Insc. N°88, 1981 Pucón.
[1973] Insc. N°288, 1969 Pucón.
[1974] Insc. N°63, 1978 Pucón.
[1975] Insc. N°289, 1969 Pucón.
[1976] Insc. N°2, 1982 Pucón.
[1977] Insc. N°290, 1969 Pucón.
[1978] Insc. Nº291, 1969 Pucón.
[1979] Insc. Nº292, 1969 Pucón.
[1980] Insc. Nº84, 1987 Pucón.
[1981] Insc. Nº81, 1970 Pucón.
[1982] Insc. Nº584, 1971 Pucón.
[1983] Insc. Nº441, 1931 Villarrica.
[1984] Insc. Nº69, 1947 Pucón.
[1985] Insc. N°580, 1952 Pucón.
[1986] Insc. N°3.574, 1953 Concepción.
[1987] Insc. N°943, 1955 Puerto Montt.
[1988] Insc. N°40, 1978 Pucón.
[1989] Insc. N°366, 1960 Pucón.
[1990] Insc. N°97, 1989 Pucón.
[1991] Insc. N°452, 1964 Pucón.
[1992] Insc. N°33, 1992 Pucón.
[1993] Insc. N°581, 1952 Pucón.
[1994] Insc. N°206, 1963 San Isidro.
[1995] Insc. N°446, 1966 Ñuñoa.
[1996] Insc. N°913, 1963 Ñuñoa.
[1997] Insc. N°95, 1984 San Antonio.
[1998] Insc. N°446, 1966 Ñuñoa.
[1999] Insc. N°549, 1971 Penco.
[2000] Insc. N°889, 1992 La Granja.
[2001] Insc. N°582, 1952 Pucón.
[2002] Insc. N°407, 1965 San Isidro.

Armando Augusto Díaz Riveros, nace 07-04-1943. Residentes en Santiago. Padres de:

i1) Ana Pablina Díaz Goyheneche, nace 16-06-1966 Santiago[2003]. Casó 16-03-1989 Santiago[2004] con Heriberto Eduardo Troncoso Avendaño, nace 28-08-1965.
i2) Armando Arturo Diaz Goyheneche, nace 03-07-1967 Santiago[2005]. Casó 27-11-1991 (divorcio 23-06-2011) Santiago[2006] con Isabel Otilia Olave Muñoz, nace 24-01-1973.
i3) Claudio Tomás Diaz Goyheneche, nace 26-04-1972 Puente Alto[2007]. Casó 06-03-2004 (divorcio 20-03-2015) Santiago[2008] con Catherine Caroll Caballero Araya, nace 08-10-1973.
i4) Sara Elena Díaz Goyheneche, nace 13-02-1974 Pucón[2009]. Soltera.
i5) Beatriz Antonieta Diaz Goyheneche, nace 27-01-1976 Puente Alto[2010]. Casó 03-10-1995 Santiago[2011] con Mauricio Alejandro Garrido Troncoso, nace 17-07-1975.

j) Fernando Goyheneche Balmaceda, nace 17-04-1942 Pucón[2012]. Residente en Pucón. Casó con Nelly del Carmen Salazar Salamanca. Padres de:

j1) Paula Andrea Goyheneche Salazar, nace 22-12-1975 Pucón[2013]. Casó con Feliciano Huilipán Lefiñanco. Casó 13-09-1991 (divorcio 17-03-2006) Pucón[2014] con Enoc Isaac Lagos Apablaza, nace 14-09-1964. Padres de:
i11) José Feliciano Huilipan Goyheneche, nace 05-10-1992 Pucón[2015].
i12) Daniela Andrea Huilipan Goyheneche, nace 22-10-1995 Pucón[2016]. Soltera.

k) Celina Goyeneche Balmaceda, nacida 06-10-1942 Pucón[2017]. Residente en Santiago. Casó 18-12-1975 Santiago[2018] con Alejandro Segundo Flández Flores, nace 21-04-1948.

[2003] Insc. N°3.977, 1966 Moneda.
[2004] Insc. N°472, 1989 Santiago.
[2005] Insc. N°4.457, 1967 Moneda.
[2006] Insc. N°1.276, 1991 La Granja.
[2007] Insc. N°3.006, 1972 Puente Alto.
[2008] Insc. N°113, 2004 La Granja.
[2009] Insc. N°146, 1974 Pucón.
[2010] Insc. N°652, 1976 Puente Alto.
[2011] Insc. N°982, 1995 Santiago.
[2012] Insc. N°583, 1952 Pucón.
[2013] Insc. Nº51, 1976 Pucón.
[2014] Insc. Nº85, 1991 Pucón.
[2015] Insc. Nº478, 1992 Pucón.
[2016] Insc. N°425, 1995 Pucón.
[2017] Insc. N°476, 1942 Pucón.
[2018] Insc. N°855, 1975 Universidad.

***

1. Francisca Noelia Millaqueo Melipil. Madre de:

a) Cristian Pablo Goyheneche Millaqueo, nace 16-12-1972 Curarrehue[2019]. Soltero.

FAMILIA 3

I. *Arnaud Goyheneche*, nace 1785, c.c. Catherine Ruspide. En 1832 con domicilio en la casa *Goyeneche* de Aïciritz. Padres de:

1. *Catiche Goyheneche*, n.02-08-1828 Aïciritz[2020].

2. *Saint Jean Goyheneche*, n.12-08-1830 Aïciritz[2021].

3. *Pierre Goyheneche*, nace 07-04-1832 en la casa *Goyeneche* de Aïciritz[2022].

Labrador, emigró a la edad de 16 años con destino a Santiago de Chile en 1849[2023]. Originario del cantón de Saint-Palais viajó a Valparaíso, Chile el año 1852[2024].

4. *Martin Goyheneche*, n.14-08-1834 Aïciritz[2025].

5. *Thomas Goyheneche*, n.30-05-1836 Aïciritz[2026].

■ GRACY

Etimología: Nombre primitivo de persona de origen gascón. Proviene de **Grac**[2027].

I. *Jean Gracy*, n.1820 Sare, fallece 1899, agricultor, domiciliado en la casa *Haranederia* de la comuna de Ascain, c.c. Dominique Heuty Sougarret, n.1835, fall. 1902, (ver Sougarret). Padres de[2028]:

1. Jean Baptiste Gracy Heuty, n.1860, fall. 1916.
2. Jean (Ganich) Gracy Heuty, (sigue en II.A)
3. Martin Gracy Heuty, (sigue en II.B.)
4. Jean Blaise Gracy Heuty, n.1868, fall. 1929. Abad Benedictino.

[2019] Insc. N°208, 1973 Curarrehue.
[2020] Relevé 1828 Aïcirits, Groupe Donapaleu.
[2021] Relevé 1830 Aïcirits, Groupe Donapaleu.
[2022] Relevé 1832 Aïcirits, Groupe Donapaleu.Insc. N°1, 1832 Aicititz. AD64 1823-1832 Pág. 22/25.
[2023] Paronnaud, op. cit.
[2024] Geneoweb.
[2025] Gen&O.
[2026] Relevé 1836 Aïcirits, Groupe Donapaleu.
[2027] Larronde, op. cit.
[2028] Antecedentes aportados por la Sra. Monique Sals de Francia, y David Gracy de Francia.

5. Félix Gracy Heuty, n.1871, fallece 1938. Misionero en Africa.
6. Jean (Pierre) Gracy Heuty, (sigue en II.C.)
7. Léon Gracy Heuty, n.1875, fallece 1945. Misionero en Japón.
8. Marie Gracy Heuty, n.1877, fallece 1941. Hermana Ursulina.

II.A. *Jean (Ganich) Gracy Heuty*, n.06-02-1863 Ascain[2029], fallece 1950, c.c. Rosalie Lacarra, n.1874, fall. 1924; padres de:

En 1883 era agricultor en Ascain. Llamado al servicio militar. Pasó a la reserva el 01-11-1897[2030].

1. Jean Baptiste Gracy Lacarra, n.11-06-1894 Ascain[2031], fallece 1968, c.c. Josephine Lasconateguy, n.1896, fall. 1967. Padres de:

Incorporado al Ejército el 05-09-1914 con la Movilización General del 01-09-1914. Llamado al servicio militar en el Regimiento N°14 de Artillería. Combatió contra Alemania del 05-09-1914 al 17-04-1919. Condecorado con la "*Médaille Commémoration Serbe de la Guerre 1914 – 1918*"[2032].

a) Fernande Gracy Lasconateguy, n.1920. Religiosa Benedictina.
b) Joseph Gracy Lasconateguy, n.1923, c.c. Joséphine Malcorra, n.1923. Padres de:
b1) Jean Louis Gracy Malcorra, padre de 3 hijas.
b2) Fernand Gracy Malcorra, padre de hija y 2 hijos, entre ellos David Gracy.
b3) Françoise Gracy Malcorra, madre de1 hija.
b4) Marc Gracy Malcorra, padre de 1 hija y 1 hombre.
b5) Michele Gracy Malcorra, madre de 2 hijas.
b6) Vincent Gracy Malcorra, padre de 2 hijos y 1 hija.
c) Clara Gracy Lasconateguy, n.1925, casada.
d) Andrée Gracy Lasconateguy, n.1931, casada.

2. Marie Dominique Gracy Lacarra, n.1897, fall. 1974. Soltero.
3. Gracy Joseph Gracy Lacarra, n.1898, fall. 1918, fallecido en la guerra.
4. Anita Gracy Lacarra, n.1901, fall. 1994. Religiosa Ursulina.

Casa *Haranederrea* en Ascain (la vieja)

II.B. *Martin Gracy Heuty*, n.06-04-1866 Ascain[2033], fallece 1929.

Se le cita en el censo de 1886, soltero, empleado de comercio en Traiguén[2034].

En 1886 era empleado de comercio en América. Llamado al servicio military en el Regimiento N°83 de Infantería. Remiso el 20-05-1888. Remiso nuevamente el 01-08-1900. Liberado del servicio el 01-10-1912. El 06-07-1901 residente en Traiguén[2035].

Residente en Chile en 1886[2036]. En 1893 se le cita como residente francés, empleado de comercio en la casa "Harosteguy" en Temuco[2037]. Se le cita en 1904 en Temuco[2038]. En 1905 se cita a "Hiriart y Gracy" con Tienda de mercaderías surtidas en Temuco. Soltero.

[2029] Numéro matricule N°841. Classe de mobilisation 1883.
[2030] Numéro matricule N°841. Classe de mobilisation 1883.
[2031] Numéro matricule N°1992. Classe de mobilisation 1914.
[2032] Numéro matricule N°1992. Classe de mobilisation 1914.

[2033] Insc. N°11, 1866 Ascain. AD64 1863-1872 Pág.27/73.
[2034] Pinto, op. cit.
[2035] Numéro matricule N°774. Classe de mobilisation 1886.
[2036] AMP.
[2037] Annuaire, 1893, op. cit.
[2038] Vega, 1904, op. cit.

Martin Gracy Heuty

II.C. *Jean (Pierre) Gracy Heuty*, n.22-02-1873 Ascain[2039]. Testigos Salvat Teilletche, Marcel Chardiet. Fallece 28-04-1921, sep. Temuco.

En 1893 era comerciante en Chile. Llamado al Servicio Militar en el Regimiento de Bayonne. Justificó su situación los años 1895, 1896 y 1897. El 11-08-1914 residente en Temuco. Llamado con la Movilización General del 01-08-1914. Remiso el 23-02-1915. Reformado el 14-08-1916 por "*grave pleunésie au coté droit et astériosclérose*"[2040].

En 1893 comerciante en Chile[2041]. Comerciante en Traiguén y luego en Temuco. En 1905 se le cita como Miembro de la Junta de Beneficencia de Temuco. En 1905 se le cita como Administrador del Hospital de Temuco. En 1925-26 se cita a Sucesión Pedro Gracy con Calzado en Temuco.

Casó 10-05-1902 Temuco con Blanca Helena Doyharçabal Paz, (ver Doyharçabal); padres de[2042]:

Pierre Gracy Heuty y Blanca Helena Doyharçabal

1. Pierre Joseph Gracy Doyharçabal, n.21-07-1903 Temuco, fallece 1921, c.c. Olivia Martínez Amaro, n.1903, fall. 1997. Padres de 1 hija fallecida a la edad de 3 años.

2. Héléne Gracy Doyharçabal, n.06-09-1906 Temuco, murió soltera.

Pierre (Pedrito) Gracy Doyharçabal

[2039] Consulado.
[2040] Numéro matricule N°1730. Classe de mobilisation 1893.
[2041] ADPA
[2042] Descendencia proporcionada por la Sra. Solange Doyharçabal Casse.

3. Marthe Gabrielle Gracy Doyharçabal, n.20-11-1907 Temuco, c.c. René López de Lérida Castagnede. Hijos:

a) Patricio López de Lérida Gracy, n.1937, médico, c.c. Neva Milicic, psicóloga. Padres de:
a1) Javier López de Lérida Milicic.
a2) Ximena López de Lérida Milicic.
a3) Alvaro López de Lérida Milicic.
a4) Soledad López de Lérida Milicic.

b) Claudio López de Lérida Gracy, n.1939, c1/c Teresa Vicuña; c2/c Verónica Browne. Hijos:
b1) Teresita López de Lérida Vicuña.
b2) Claudio López de Lérida Vicuña.
b3) Catalina López de Lérida Browne.
b4) Alejandro López de Lérida Browne.
b5) Sebastián López de Lérida Browne.

4. Marie Eugénie Gracy Doyharçabal, n.11-04-1910 Temuco, fall. 20-08-1912, sep. Temuco.

■ GRECIET

Etimología: Existe **Greciette**, nombre de localidad de origen (Pyrénées-Atl.), pueblo, comuna de Mendionde[2043].

FAMILIA 1

I. *Baptiste Greciet*, n.1855 Bayonne. Se le cita en el censo de 1886, soltero, dentista en Concepción[2044].

FAMILIA 2

I. *Jean Greciet*, nace 1773, jardinero, c.c. Gracianne Duhalde dite Jargoyen, nace 1786. En 1847 con domicilio en Archangues. Padres de:

II. *Etienne Greciet*, nace 18-03-1816 Arcangues. Casó 21-10-1847 Arcangues[2045] con Jeanne Betbeder, nace 12-06-1826 Anglet, hija natural de Clothilde Betbeder. Padres de:

III. *Alejo Greciet Betbeder*, nace probablemente en Arcangues, fall. 1899 Cañete[2046].

Funda en 1882 el Hospital de Caridad de Cañete, en el antiguo recinto del Fuerte Tucapel que había dejado desocupado el Hospital Militar de la Guarnición de Cañete, que había partido al Perú, a la Guerra del Pacífico, en 1879. En 1887, don Alejo compra sitio y casa a don Felipe Osses[2047].

FAMILIA 3

I. *Bernard Greciet*, fallece 08-10-1805 Richaque, Provincia de Quebec (Canada), c.c. Marie Apheteguy, fallecida 24/VENT/II en Bidart. Padres de :

II. *Jean Greciet*, n.1802 Bidart, fallece 07-07-1869 Ahetze, carpintero. Casó 08-01-1832 Ahetze[2048] con Marie Etcheverry, n.1809 Ahetze, fall. 20-07-1853 Ahetze, hija de Michel Etcheverry, agricultor y Claire Etcheverry. En 1851 "Maître" de la casa *Teiletchea* de Ahetze. Padres de[2049]:

1. *Dominique Greciet Etcheverry*, nace 18-01-1832 en la casa *Teiletchea* de Ahetze[2050]. Agricultor en Ahetze. Casó 08-11-1870 Ahetze[2051] con Marie Diharce, nace 23-10-1842 Arcangues, hija de Jean Diharce, fallece 19-04-1869 Arcangues y Marie Lahola, de 63 años. En 1893 con domicilio en Ustaritz. Padres de:

a) *Auger Greciet Diharce*, nace 21-12-1873 en la casa *Teiletchea* de Ahetze. Casó 22-04-1922 Bidache con Marie-Jeanne Dufau[2052].

En 1893 era agricultor en Ahetze. Llamado al servicio militar en el Regimiento N°24 de Artillería. Recibió un Certificado de buena conducta. Llamado con la Movilización General del 01-08-1914. Combatió contra Alemania del 10-08-1914 al 01-01-1919[2053].

2. *Etiennette Greciet Etcheverry.*

3. *Véronique Greciet Etcheverry*, n.12-05-1841, fallece 23-05-1924. Soeur au Carmel de Bayonne

4. *Catherine Greciet Etcheverry*, n.12-05-1841, fallece 27-07-1925. Soeur au Carmel de Bayonne

[2043] Morlet, op. cit.
[2044] Pinto, op. cit.
[2045] CGPA. Insc. N°2, 1847 Arcangues. AD64 1843-1853 Pág. 27/59.
[2046] Insc. Nº235, 1889 Cañete.
[2047] Hermosilla, Clímaco, "Elementos para un diccionario biográfico y una historia urbana de Cañete".
[2048] Insc. N°1, 1832 Ahetze. AD64 1823-1832 Pág. 48/50.
[2049] Antecedentes proporcionados por la Sra. Marie Cassin, de Francia.
[2050] Insc. N°1, 1832 Ahetze. AD64 1823-1832 Pág. 35/38.
[2051] Insc. N°4, 1870 Ahetze. AD64 1863-1872 Pág. 24/31.
[2052] Insc. N°18, 1873 Ahetze. AD64 1873-1882 Pág. 5/45.
[2053] Numéro matricule N°2230. Classe de mobilisation 1893.

5. *Auger Greciet Etcheverry*, n.31-08-1848 en la casa *Teiletchea* de Ahetze[2054]. Fallece 10-07-1890 Santiago[2055]. Casado con Elvira Cairet.

Curtidor. Llegó a Santiago en 02-1863[2056]. Domiciliado en Bascuñán Guerrero. Era conocido de Joseph Camalez y de Arnaud Dauna. En 1868 curtidor en Talca[2057]. Sus hermanos residían en Talca.

6. *Jean Pierre Greciet Etcheverry*, n.21-02-1850 en la casa *Teiletchea* de Ahetze[2058].

7. *Jean Greciet Etcheverry*, n.25-11-1851 en la casa *Teiletchea* de Ahetze[2059]. Curtidor. Llegó a Santiago en 1870. Era conocido de Joseph Camalez y de Arnaud Dauna.

8. *Marie Louise Greciet Etcheverry*.

Sin filiar :

1. Violeta del C. Greciet, casó con Luis Alfonso Ponce. Padres de:

a) Graciela Digna Ponce Greciet, nace 02-03-1937 Santa Rosa de Los Andes[2060], casó 27-10-1965 Santiago[2061] con Carlos Alberto Pérez Reveco, nace 04-01-1937.

***

1. Gastón Greciet Villalobos. Casó con Marta María Vargas Espinoza. Padres de:

a) Juan Miguel Greciet Vargas, nace 18-05-1959 Talca[2062]. Casó 03-04-1989 Santiago[2063] con Laura Pía Iberica Moreno Soto, nace 17-03-1960. Padres de:
a1) Catalina Haydee Greciet Moreno, nace 16-07-1990 Santiago[2064]. Soltera.
a2) Vicente Javier Greciet Moreno, nace 03-11-1995 Santiago[2065].

b) Mariana Inés Greciet Vargas, nace 11-07-1957 Talca[2066]. Casó 16-07-1981 (nulidad 03-08-1998) Santiago[2067] con Adán Ismael Orellana Vera, nace 09-03-1958.

c) Ivette Marta Greciet Vargas, nace 30-07-1960 Santiago[2068]. Casó 19-04-1988 Santiago[2069] con Bernardo Gabriel Mesa Latorre, nace 13-04-1961.

d) Andrea Isabel Greciet Vargas, nace 25-04-1962 Santiago[2070]. Soltera.

***

1. Violeta Eugenia Rebolledo Castillo. Madre de:

a) Florinda del Pilar Greciet Rebolledo, nace 25-05-1964 Talca[2071]. Casó 30-03-1984 Talca[2072] con César Julio Molina Gutiérrez, nace 03-08-1962.

■ GUEÇAMBURU

Etimología: **gatz, getz, gezal + ain + buru**: Al final de la salina, del salitre, del nitre, del agua sulfurosa, de la salmuera.

I. *Joseph Gueçamburu*, n.07-08-1923 Lantabat[2073]. Llegó a Santiago en diciembre de 1946. Empleado donde Ilharreborde en Santiago, siendo ayudante de Sallagoity en la venta de cueros. Regresó a Francia después de 5 o 6 años.

■ GUERET

Etimología: Nombre de localidad de origen (Creuse)[2074].

I. *Alfred Gustave Gueret-Bellemare*, nace 1808. En 1849 propietario rentista. Casó con Caroline Anna Marianne Buisson, nace 1820; padres de:

II. *Gustave Charles Sauveur Gueret-Bellemare Buisson*, n.23-01-1849 Bayonne[2075]. Sargento de

[2054] Consulado.Insc. N°10, 1848 Ahetze. AD64 1843-1852 Pág. 28/55.
[2055] Insc. N°583, 1890 Moneda.
[2056] AMP. Registre 681 de 1868.
[2057] ADPA
[2058] Consulado. Insc. N°6, 1850 Ahetze. AD64 1843-1852 Pág. 38/55.
[2059] Consulado. Insc. N°16, 1851 Ahetze. AD64 1843-1852 Pág. 47/55.
[2060] Insc. N°217, 1937 Santa Rosa de Los Andes.
[2061] Insc. N°854, 1965 Portales.
[2062] Insc. N°1.429, 1959 Talca.
[2063] Insc. N°745, 1989 Ñuñoa.
[2064] Insc. N°4.166, 1990 Providencia.
[2065] Insc. N°6.288, 1995 Providencia.
[2066] Insc. N°1.979, 1957 Talca.
[2067] Insc. N°516, 1981 Universidad.
[2068] Insc. N°2.128, 1960 Portales.
[2069] Insc. N°514, 1988 Providencia.
[2070] Insc. N°1.030, 1962 Portales.
[2071] Insc. N°3.389, 1964 Talca.
[2072] Insc. N°319, 1984 Talca.
[2073] Consulado.
[2074] Morlet, op. cit.
[2075] Consulado. Table Bayonne 1843-1891 Pág. 43/1412. Insc. N°22, 1849 Bayonne. AD64 1838-1851 Bayonne Pág. 703/882.

Caballería del Regimiento Nº9 de los Húsares. Recibió la Licencia del servicio por resolución el 08-06-1872. Empleado en la "*Ville de Paris*" en Santiago. Llegó a Chile el 03-03-1877.

■ GUIARD

Etimología: Nombre de persona de origen germánico *Withard*[2076].

I. *Jean Guiard*, nace por 1831, natural de Bayonne, comerciante, emigró a la edad de 18 años con destino a Valparaíso en 1849[2077]. El 31 de julio de 1849 solicitó pasaporte en Bordeaux para viajar a Chile[2078].

■ GUICHOU

Etimología: Apellido gascón. **Guiche**, señoría de Gramont[2079].

I. *Pierre Guichou*, nace 1801, agricultor en Saint-Etienne-de-Baïgorry, c.c. Marie Bercoche, fallece 13-07-1841 Saint-Etienne-de-Baïgorry. Padres de :

II. *Jean Guichou*, nace 19-02-1833 Saint-Etienne-de-Baïgorry. Casó 05-11-1865 Saint-Etienne-de-Baïgorry[2080] con Marie Narbaïz, nace 26-03-1844 Saint-Etienne-de-Baïgorry, hija de Jean Narbaiz, fallece 27-03-1864 Saint-Etienne-de-Baïgorry y Gracieuse Bector, de 57 años, posadera. Padres de:

III.A. *Marianne Guichou Narbaïz*, n.12-01-1866 en la casa *Chouby* de Saint-Etienne-de-Baïgorry[2081].

III.B. *Marie Guichou Narbaïz*, n.09-11-1867 en la casa *Branore* de Saint-Etienne-de-Baïgorry[2082].

III.C. *Martin Guichou Narbaïz*, n.16-06-1870 en la casa *Chouby* de Saint-Etienne-de-Baïgorry. Fallece 11-06-1870[2083].

III.D. *Marie Guichou Narbaïz*, n.09-11-1867 en la casa *Branore* de Saint-Etienne-de-Baïgorry[2084].

III.E. *Dominica Guichou Narbaïz*, nace 11-09-1873 en la casa *Chouby* de Baïgorry[2085]. Casó con Jean Elissalt, (ver Elissalt). En 1903 residente en Valparaíso.

III.F. *Pierre Guichou Narbaïz*, n.29-04-1876 en la casa *Betrinhalsu* de Baïgorry[2086].

En 1896 era cochero en Hasparren. Llamado al servicio militar en el Regimiento N°6 de Infantería. Llegó al Cuerpo el 15-11-1897. Soldado de Segunda Clase. Enviado a descanso el 22-09-1900. Recibió un Certificado de buena conducta. Remiso el 07-01-1913. Cometió un nuevo delito al no presentarse con la Movilización General del 01-08-1914 en el Regimiento de Infantería N°142. El 01-02-1904 residente en Hendaye; el 15-03-1909 en Cambo; el 09-12-1909 en Hendaye; el 03-11-1910 en Santiago, (calle San Antonio N°376)[2087].

En 1912 era Hotelero en Santiago en calle San Antonio Nº376.

III.G. *Jean Guichou Narbaïz*, n.30-03-1878 en la casa *Curutchetenia* de Saint-Etienne-de-Baïgorry[2088]. Fallece 26-08-1929 Rancagua, sepultado en el Cementerio General de Santiago[2089]. Casó con Laura Carreño Becerra. Casó 1919 Santiago[2090]. Con descendencia :

En 1898 cochero en Hasparren. Llamado al Servicio Militar en el Escuadrón de Trenes N°18. Eximido del servicio por tener 2 hermanos en el Servicio. Incorporado el 14-11-1899. Recibió un Certificado de buena conducta. El 29-10-1901 con domicilio en Boucau. El 24-11-1914 en Itxassou. Partió a Chile por declaración de la policía de Baïgorry. Llamado con la Movilización General del 01-08-1914. Llegó el 12-08-1914 en el Regimiento de Artillería N°58 de Bordeaux. Combatió contra Alemania del 12-08-1914 al 11-01-1915. Reformado N°2 el 06-01-1915 por

[2076] Morlet, op. cit.
[2077] Paronnaud, op. cit.
[2078] Agard-Lavallé, Francine y Lavallé, Bernard, "*Del Garona al Mapocho: Emigrantes, Comerciantes y Viajeros de Burdeos a Chile (1830-1870)",* Santiago, 2005, p. 80.
[2079] Larronde, op.cit.
[2080] Insc. N°14, 1865 Saint-Etienne-de-Baigorry. AD64 1863-1872 Pág. 21 / 71.
[2081] Insc. N°5, 1866 Saint-Etienne-de-Baigorry. AD64 1863-1872 Pág. 31 / 101.
[2082] Insc. N°48, 1867 Saint-Etienne-de-Baigorry. AD64 1863-1872 Pág. 45 / 101.
[2083] Insc. N°29, 1870 Saint-Etienne-de-Baigorry. AD64 1863-1872 Pág. 74 / 101.
[2084] Insc. N°48, 1867 Saint-Etienne-de-Baigorry. AD64 1863-1872 Pág. 45 / 101.
[2085] Insc. N°62, 1873 Saint-Etienne-de-Baigorry. AD64 1873-1882 Pág. 10 / 128.
[2086] Consulado. Insc. N°21, 1876 Saint-Etienne-de-Baigorry. AD64 1873-1882 Pág. 41 / 128.
[2087] Numéro matricule N°516. Classe de mobilisation 1896.
[2088] Consulado. Insc. N°12, 1878 Saint-Etienne-de-Baigorry. AD64 1873-1882 Pág. 68 / 128.
[2089] Insc. N°3.582, 1929 Rancagua.
[2090] Insc. N°58, 1919 Recoleta.

"*hémiplégie gauche ancienne*". Llamado nuevamente el 02-02-1916. Combatió contra Alemania del 02-02-1916 al 11-04-1916. Reformado N°2 el 06-01-1915 por "*hémiplégie gauche spécifique*". [2091].

Socio Nº171 del Centro Vasco de Santiago, ingresó el 30-01-1923. En 1923 se le cita casado con domicilio en calle San Pablo Nº986 en Santiago.

1. María Olga Guichou Carreño, nace 05-03-1910 en calle Dardignac N°550, Santiago (hija de Juan Guichou, francés, 35 años, comerciante; madre no se expresa)[2092], fallece 30-04-2000 Santiago[2093]. Casó con Crescenciano Martínez. Padres de:

a) José Gonzalo Martínez Guichou, nace 02-09-1931 Santiago[2094], fallece 2017 Santiago. Miembro Vitalicio del Colegio de Ingenieros de Chile. Casó 02-09-1961 Santiago[2095] con Sonia Marina Oyarce Chanfreau, nace 08-12-1933. Padres de:
a1) Loreto Montserrat Martínez Oyarce.
a2) José Leonardo Martínez Oyarce.
a3) Claudia Irene Laura Martínez Oyarce.

b) María Teresa Martínez Guichou, nace 24-07-1934 Santiago[2096]. Casó 14-02-1957 Santiago[2097] con William César Ferrari Eyer, nace 18-02-1933.

2. Teresa Guichou Carreño, inscrita 1953 Santiago[2098]. Con residencia en Santiago.

***

1. José Guillermo Guichou Rivera, nace 04-02-1919, fallece 22-04-1987 Santiago[2099]. Casó con Graciela Figueroa Rodríguez, nace 1920. Padres de:

a) María Angélica Guichou Figueroa, nace 23-06-1944 Santiago[2100]. Casó 06-03-1974 Santiago[2101] con James Armand Jean Saure Raoult, nace 20-05-1947[2102], hijo de Charles Theodore Saure Carpinello y Giselle Leonie Louise Jeanne Raoult. Padres de:

a1) James Guillaume Saure Guichou, nace 14-06-1974 Santiago[2103]. Mayor de Ejército. Casó 24-01-2004 Concepción[2104] con María Elena Alemany Esparza, nace 10-07-1977.

a2) Giselle Gracielle Angelique Saure Guichou, nace 18-12-1975 Santiago[2105]. Casó 01-10-2011 Santiago[2106] con Paul Guy Francois Eichwald Rojas, nace 23-04-1976.

a3) Collette Madelaine Jacqueline Saure Guichou, nace 19-02-1977 Santiago[2107]. Soltera.

a4) Alain Jean Pierre Saure Guichou, nace 22-06-1978 Santiago[2108]. Soltero.

b) Pedro Alvaro Guichou Figueroa, nace 23-11-1947 Santiago[2109]. Casó 22-06-1970 Santiago[2110] con Elisabeth Leighton Alvarez, nace 08-07-1944. Casó con Carmen Rosa Iglesias Leiva, nace 16-07-1959. Padres de:

b1) Jacques Pierre Guichou Leighton, nace 20-12-1970 Rengo[2111]. Casó 08-09-2012 Santiago[2112] con Patricia Daniela Salas Alvarado, nace 12-09-1983.

b2) Lissette Angelique Guichou Leighton, nace 12-06-1974 Santiago[2113]. Casó 20-11-1998 Santiago[2114] con Felipe Alejandro Martin Stuven, nace 20-03-1975. Padres de:
b21) Lucas Daniel Martin Guichou, nace 13-04-1999 Santiago[2115].
b22) Santiago Jesús Martin Guichou, nace 24-12-2002 Santiago[2116].

b3) Jean Paul Guichou Leighton, nace 30-05-1978 Santiago[2117]. Casó 04-02-2005 (divorcio 26-04-2012) Santiago[2118] con Pamela Margarita Sotomayor Araneda, nace 14-03-1966.

[2091] Numéro matricule N°1450. Classe de mobilisation 1898.
[2092] Insc. N°739, 1980 Recoleta. Insc. N°441, 1910 Recoleta.
[2093] Insc. N°199, 2000 Independencia.
[2094] Insc. N°3.379, 1931 Recoleta.
[2095] Insc. N°114, 1961 Moneda.
[2096] Insc. N°3.114, 1934 Recoleta.
[2097] Insc. N°83, 1957 Moneda.
[2098] Insc. N°1115E, 1953 Moneda.
[2099] Insc. N°410, 1987 Ñuñoa.
[2100] Insc. N°3.301, 1944 Portales.
[2101] Insc. N°137, 1974 Franklin.
[2102] Insc. N°2.825, 1955 Recoleta.
[2103] Insc. N°4.849, 1974 Providencia.
[2104] Insc. N°92, 2004 Concepción.
[2105] Insc. N°5.308, 1975 Providencia.
[2106] Insc. N°841, 2011 Las Condes.
[2107] Insc. N°786, 1977 Providencia.
[2108] Insc. N°2.459, 1978 Providencia.
[2109] Insc. N°215, 1948 Portales.
[2110] Insc. N°339, 1970 Portales.
[2111] Insc. N°1.196, 1970 Rengo.
[2112] Insc. N°271, 2012 Quilicura.
[2113] Insc. N°2.882, 1974 Universidad.
[2114] Insc. N°963, 1998 Santiago.
[2115] Insc. N°2.393, 1999 Santiago.
[2116] Insc. N°1, 2003 Pudahuel.
[2117] Insc. N°3.674, 1978 Franklin.
[2118] Insc. N°24, 2005 Independencia.

b4) Jules Philippe Guichou Leighton, nace 19-10-1979 Santiago[2119]. Casó 08-05-2006 Maipú[2120] con Stephany Cristyne Navarro Soto, nace 17-02-1980.

b5) Alain Jean Guichou Iglesias, nace 30-07-1990 Iquique[2121]. Soltero.

■ GUIMON

Etimología:
1) **Guillermo.**
2) **egi + mon(o).**

1) Guillermo.
2) Colina de la ladera.

I. *Jean Guimon*, fallece 08-01-1830, c.c. Catherine Segure, fallecida 01-06-1855 Espelette. Padres de :

II. *Jean Guimon*, nace 23-09-1833 Espelette, cafetero. Casó 12-06-1871 Espelette[2122] con Marie Halty Larrateguy, (ver Halty). En 1895 con domicilio en Espelette. Padres de:

III.A. *Jean Guimon Halty*, n.02-03-1875 Espelette[2123]. En 1895 empleado en Coquimbo[2124]. Se le cita en 1904 en Concepción[2125]. En 1911 era comerciante en Lautaro.

En 1895 empleado en Coquimbo (Chile). Llamado al Servicio Militar en el Regimiento de Infantería de Bayonne. Justificó su situación el año 1897. El 04-02-1902 residente en Concepción; el 11-06-1907 en Espelette; el 20-04-1907 de viaje en Francia; el 22-10-1907 en Concepción; el 04-05-1911 en Espelette; el 16-10-1911 en Lautaro. Llamado con la Movilización General del 01-08-1914. Pasó al Regimiento N°52 de Infantería el 02-02-1915. Declarado desertor el 30-09-1915[2126].

III.B. *Bernard Guimon Halty*, nace 12-04-1880 Espelette[2127].

En 1900 empleado de comercio en Angol (Chile). Llamado al Servicio Militar en el Regimiento de Bayonne. Eximido por ser hijo mayor de jemelos. Reformado N°2 por la Comisión Especial de Bayonne del 31-07-1909 por "*enduration pulmonaire de sommet droit*". El 11-12-1907 residente en Los Angeles (Chile); el 14-06-1909 regresa a su domicilio en Espelette. Fallecido el 23-08-1913 en Espelette[2128].

Se le cita en 1904 en Angol[2129].

III.C *Jean Guimon Halty*, nace 13-04-1880 Espelette[2130].

En 1900 empleado de comercio en Angol (Chile). Llamado al Servicio Militar en el Regimiento de Bayonne. Se presentó en forma voluntaria el 03-03-1905. Reformado N°2 por la Comisión Especial de Bayonne por "*fracture du fémur*". Fallecido el 06-06-1908 en La Rochelle[2131].

Jean B. Guimon. Se le cita en 1904 en Angol[2132].

Sin filiar:

Clementina Guimon Olguín.

■ GUIRESSE

Etimología: **Gire**. Es el sustantivo verbal de girar, proviene del latín *gyrare*. Variante: **Giresse**[2133].

I. *François Panpé Arotce*, nace por 1785 Ainharp, fallece 22-09-1829 Ainharp, tuvo un hijo natural con Marie (dite Toutine) Guiresse, nacida 10-10-1788 en Ithorrots[2134], comuna de Aroue-Olhaiby-Ithorrots. Padres de[2135]:

II. *Raymond Arotce*, nacido 01-02-1817 en Ainharp. Casó 09-02-1847 en Ordiarp[2136] con Marie-Jeanne Hegoburu dit Ahetzeemborde. Hacia 1854 Raymond Arotce adoptó el apellido Guiresse de su madre, luego regresó a Ainharp hacia 1858 y sus hijos fueron Arotce Guiresse y luego Guiresse. Raymond Arotce compró la propiedad *Oyhenburu* de Ainharp en julio de 1854[2137]. Padres de varios hijos, entre ellos:

[2119] Insc. N°7.646, 1979 Franklin.
[2120] Insc. N°30, 2006 Maipú.
[2121] Insc. N°3.304, 1990 Portales.
[2122] Insc. N°5, 1871 Espelette. AD64 1793-1878 Pág. 809/1272.
[2123] Consulado.
[2124] ADPA
[2125] Vega, 1904, op. cit.
[2126] Numéro matricule N°1235. Classe de mobilisation 1895.
[2127] Numéro matricule N°476. Classe de mobilisation 1900.
[2128] Numéro matricule N°476. Classe de mobilisation 1900.
[2129] Vega, 1904, op. cit.
[2130] Numéro matricule N°506. Classe de mobilisation 1900.
[2131] Numéro matricule N°506. Classe de mobilisation 1900.
[2132] Vega, 1904, op. cit.
[2133] Morlet, op.cit.
[2134] Antecedentes proporcionados por Maité Guiresse de Ustaritz.
[2135] Antecedentes proporcionados por la Sra. Michèle Etchart, de Francia, y complementados por Maité Guiresse de Ustaritz.
[2136] GHFPBAM.
[2137] Antecedentes proporcionados por Maité Guiresse de Ustaritz.

III.A *Roch Arotce-Guiresse*, nace 28-02-1848 Ordiarp, fallece 04-10-1918 Ainharp. Casó 28-04-1874 Ainharp[2138] con Marie Anne Armagnague, nace 18-05-1854 Ainharp, fall. 06-05-1929 Ainharp, hija de Grégoire Armagnague, n.21-01-1825 Ainharp, fallece 30-11-1898 Ainharp, casó 26-04-1853 Ainharp con Catherine Aincine Etcheberry, n.1834 Sorhapuru. Fueron padres de 6 hijos, 3 hombres y tres mujeres. En 1906 eran residentes en Aïnharp. Padres de:

Casa Oihamburia, casa natal de los Guiresse

1. *Cathérine Arotce-Guiresse Armagnague*, nace 27-01-1875 Ainharp[2139]. Fallecida 10-02-1875.
2. *Jeanne Arotce-Guiresse Armagnague*, nace 02-06-1876 Ainharp[2140].
3. *Marie Arotce-Guiresse Armagnague*, nace 27-02-1878 Ainharp[2141], fallece 31-05-1948 Ainharp. Casó con Pierre Arhanchiague Oxobiet, (ver Arhanchiague).

4. *Marie Arotce-Guiresse Armagnague*, nace 22-08-1879 Ainharp[2142]. Casó con Jean Pierre Thambo, (ver Thambo).

5. *Jean Guiresse Armagnague*, nace 22-01-1882 Ainharp[2143]. Fallece 22-05-1950. Casó 31-01-1910 Marianne Béthular.

En 1902 era agricultor en Aïnharp. Llamado al servicio military en el Regimiento N°14 de Artillería. Incorporado el 14-11-1903. Recibió Certificado de Buena conducta. Llamado con la Mobilización General del 01-08-1914. Llegó al Cuerpo el 03-08-1914. Pasó al Regiminento N°202 de Artillería el 01-04-1917. Combatió contra Alemania del 03-08-1914 al 14-02-1919. Fue padre de siete hijos[2144].

6. *Marie Louise Guiresse Armagnague*, nace 12-01-1884 en la casa *Oyhamburu* de Ainharp[2145]. Casó 10-07-1902 Ainharp con Pierre Carricaburu.
7. *François Guiresse Armagnague*, (sigue en IV.A).
8. *Julien Guiresse Armagnague*, (sigue en IV.B)
9. *Raymond Arotce-Guiresse Armagnague*, (sigue en IV.C).

IV.A. *François Guiresse Armagnague*, nace 30-03-1886 Ainharp[2146], fallece 12-06-1974, sep. Osorno. Casó 18-08-1917 San Pablo[2147] con Marguerite Iroumé Pucheu, (ver Iroumé). Test : Arnoldo Bouzout y Félix Martin.

En 1906 era comerciante de especies en Trumag (Chile). Llamado al servicio militar el año 1903. No se presentó. Remiso el 03-05-1908. Declarado nuevamente remiso el 05-12-1911. Llamado con la Movilización General del 01-08-1914. No se presentó. Borrado de la lista de remisos el 30-03-1939[2148].

Se estableció en Trumao el año 1905. Socio de la Firma comercial "Iroumé - Guiresse". Luego se dedicó a la agricultura y a la ganadería. Residente en Quilacoya cerca de San Pablo. Trajo a sus sobrinos Arnoldo Berho Iroumé y Roque Thambo Guiresse a trabajar a la “Casa Francesa” de Trumao. En 1925 fue Director del Círculo Francés de Osorno. Hijos:

Familia Guiresse

[2138] Gen&O.
[2139] Insc. N°1, 1875 Ainharp. AD64 1873-1882 pág.5/23.
[2140] Insc. N°7, 1876 Ainharp. AD64 1873-1882 pág.8/23.
[2141] Insc. N°5, 1878 Ainharp. AD64 1873-1882 pág.12/23.
[2142] Insc. N°12, 1878 Ainharp. AD64 1873-1882 pág.16/23.
[2143] Insc. N°2, 1882 Ainharp. AD64 1873-1882 pág.21/23.
[2144] Numéro matricule N°130. Classe de mobilisation 1902.
[2145] Insc. N°1, 1884 Ainharp. AD64 1883-1892 pág.3/21.
[2146] Consulado. Insc. N°2, 1886 Ainharp. AD64 1883-1892 pág.3/21.
[2147] Insc. Nº17, 1917 San Pablo. Insc. Nº94, 1917 Iglesia Osorno.
[2148] Numéro matricule N°352. Classe de mobilisation 1906.

1. Marta Teresa Guiresse Iroumé, n.19-06-1918 San Pablo, fallece 28-01-1938 Riachuelo[2149], sep. Osorno.

2. Juan José Guiresse Iroumé, n.1921 San Pablo[2150], fallece 1921 San Pablo[2151].

3. Edmundo Guiresse Iroumé, fallece 1924 Riachuelo[2152].

4. Oscar (Alberto) Guiresse Iroumé, n.04-07-1922 San Pablo[2153]. Con actividad de cría de ganado bovino en Osorno. Casó 29-10-1951 Osorno[2154] con Juana María Bernardita Pinninghoff Rademacher, nace 28-05-1928. Con sucesión:

a) María (Cristina) Guiresse Pinninghoff, nace 14-10-1952 Osorno[2155]. Con actividad de arriendo, explotación bienes inmuebles en Osorno, c1/c Eduardo Mohr Christoph, hijo de Adolfo Mohr Schüller y Victoria Irene Christoph Heinsohn. Casó 11-06-1993 Osorno[2156] con Arnoldo Ernesto Scholz Buschmann, nace 21-03-1947. Hija:

a1) María Fernanda Mohr Guiresse, nace 19-01-1972 Osorno[2157]. Casada 26-05-1998 Santiago[2158] con Alejandro Enrique Alvarez Pinochet, nace 06-03-1972.

b) (Alberto) Francisco Ramón Guiresse Pinninghoff, n.01-03-1954 Osorno[2159]. Con actividad de cría de ganado bovino en fundo Los Angeles de Purranque. Casó 06-12-1985 Osorno[2160] con (Anita) Berta Gädicke Valenzuela, n.12-06-1954 Purranque, hija de Tito Erardo Gädicke Aichele, n.26-10-1925 Puerto Octay casó 18-11-1950 con Malvina del Carmen Valenzuela Aravena, n.12-09-1930 Santiago. Hijos:
b1) Felipe Alberto Guiresse Gädicke, n.02-06-1987 Osorno[2161]. Soltero.
b2) Jorge Eduardo Guiresse Gädicke, n.04-11-1988 Osorno[2162]. Soltero.

c) Ana María Guiresse Pinninghoff, nace 26-07-1960 Osorno[2163]. Con actividad de arriendo, explotación bienes inmuebles en Osorno. Casó 06-07-1988 Osorno[2164] con Patricio Manuel Jerónimo Vidal Castro, nace 24-05-1963. Hijos:
c1) Bárbara María Vidal Guiresse, nce 29-08-1989 Osorno[2165]. Soltera.
c2) Gonzalo Alberto Vidal Guiresse, nace 15-11-1990 Osorno[2166].
c3) Joaquín Matías Vidal Guiresse, nace 14-05-1993 Osorno[2167].

d) Isabel Guiresse Pinninghoff, nace 05-03-1957, fallece 29-07-1957, sep. Osorno.

IV.B. *Julien Guiresse Armagnague*, nace 11-07-1891 en la casa *Oyhamburu* de Ainharp[2168], fallece 1920 Riachuelo[2169], sep. Osorno.

En 1911 era empleado de comercio en La Unión (Chile). Llamado al servicio militar en el Regimiento N°123 de Infantería. Remiso el 04-05-1913. Se presentó el 03-10-1914 en el Regimiento de Infantería N°123. Partió con permiso de 6 días el 27-11-1915. Declarado desertor el 17-12-1915. Pasó al Regimiento N°57 de Infantería. Fallecido en Trumao (Chile) el 15-01-1920[2170].

IV.C. *Raymond Arotce-Guiresse Armagnague*, nace 24-02-1894 Ainharp, fallece el 11-08-1962 en San Pablo, sepultado en San Pablo. Domiciliado en Osorno. Nacionalizado chileno en 1937[2171]. Casó 28-11-1931 Osorno[2172] con Marie Anne Mongaston Iroumé, (ver Iroumé). Testigos: Bernardo Iroumé y Matilde Carrere. Con descendencia:

En 1914 era empleado de comercio en Trumao (Chile). Llamado al servicio militar en el Regimiento N°3 de Infantería Colonial el 19-08-1914. Remiso el 09-02-1915[2173].

1. Juan (Edmundo) Guiresse Mongaston, nace 21-02-1933 Osorno[2174]. Se estableció con un Molino

[2149] Insc. Nº341, 1939 Riachuelo.
[2150] Insc. Nº48, 1921 San Pablo.
[2151] Insc. Nº25, 1921 San Pablo.
[2152] Insc. Nº277, 1924 Riachuelo.
[2153] Insc. Nº114, 1922 San Pablo.
[2154] Insc. Nº480, 1951 Osorno.
[2155] Insc. Nº354, 1983 Osorno. Insc. N°2.256, 1952.
[2156] Insc. Nº280, 1993 Osorno.
[2157] Insc. Nº436, 1983 Osorno.
[2158] Insc. Nº633, 1998 Las Condes.
[2159] Insc. Nº355, 1983 Osorno. N°1.159, 1954.
[2160] Insc. Nº576, 1985 Osorno.
[2161] Insc. Nº638, 1987 Osorno.
[2162] Insc. Nº1.906, 1988 Osorno.
[2163] Insc. Nº2.058, 1960 Osorno.
[2164] Insc. Nº383, 1988 Osorno.
[2165] Insc. Nº1.454, 1989 Osorno.
[2166] Insc. Nº1.600, 1990 Osorno.
[2167] Insc. Nº807, 1993 Osorno.
[2168] Insc. N°6, 1891 Ainharp. AD64 1883-1892 pág.18/21.
[2169] Insc. Nº327, 1920 Riachuelo.
[2170] Numéro matricule N°991. Classe de mobilisation 1911.
[2171] Franceses nacionalizados chilenos (1927-1947) por decretos del Ministerio del Interior.
[2172] Insc. Nº696, 1931 Iglesia Osorno.
[2173] Numéro matricule N°2189. Classe de mobilisation 1914.
[2174] Insc. Nº358, 1933 Osorno.

en San Pablo, cerca de Osorno. Contrajo matrimonio en primeras nupcias el 31-03-1956 Osorno[2175] con Rousselle Inés Bedecarratz Carrillo, (ver Bedecarratz). Casó 02-12-1988 La Unión[2176] con Berta Eliana Gil Mitjan, nace 15-09-1941. Hijos:

a) Luis (Ramón) Guiresse Bedecarratz, nace 27-05-1959 San Pablo[2177]. Gerente de Finanzas de SAESA. Casó 08-01-1983 Grenoble, Francia[2178] con María Teresa Caminondo Calvo, (ver Caminondo). Hijas:
a1) María Laura Guiresse Caminondo, nace 13-01-1984 Osorno[2179]. Casó 30-07-2011 Levallois-Perret, Paris, Francia[2180] con Pablo Valdivia Cerda, nace 05-05-1983.
a2) María Teresa Rousselle Guiresse Caminondo, nace 19-02-1990 Concepción[2181]. Soltera.

b) Marie Rousselle Guiresse Bedecarratz, nace 02-05-1957 San Pablo[2182]. Con actividad de médico en Valdivia. Casada 07-04-1981 Valdivia[2183] con Roger Eduardo Born Müller, nace 31-01-1956. Padres de:
b1) Marianne Born Guiresse, nace 21-03-1983 Valdivia[2184]. Casó 03-11-2012 Valdivia[2185] con Rodrigo Alejan Saavedra Madariaga, nace 10-10-1977.
b2) Thomas Born Guiresse, nace 03-11-1989 Valdivia[2186]. Soltero.

c) Ana Beatriz Guiresse Bedecarratz, nace 26-07-1960 San Pablo[2187]. Con actividad comercial. Casó 24-08-1984 Osorno[2188] con Juan Ricardo Schott Gebler, nace 02-06-1959. Con descendencia.
c1) Felipe Ignacio Schott Guiresse, nace 30-04-1991 Osorno[2189].
c2) Mathias Ricardo Schott Guiresse, nace 03-06-1993 Osorno[2190].

d) Christian Edmundo Guiresse Gil, nace 19-08-1972 San Pablo[2191]. Con actividad de cría de ganado bovino en el fundo Maitenal en La Unión. Trabaja en olivos en el valle del Elqui. Soltero.

e) Juan Ignacio Guiresse Gil, nace 18-11-1975 San Pablo[2192]. Ingeniero. Radicado en Osorno. Casó 12-01-2008 Riachuelo[2193] con María Isabel Neumann Sabugo, nace 21-04-1981.

2. Oscar R. Guiresse M., nace 25-02-1939, fall. 14-06-1971, sep. San Pablo.

3. María Odette Guiresse Mongaston, nace 08-05-1937 Osorno[2194]. Con actividad de otros productos agrícolas en San Pablo. Casó 22-01-1964 Osorno[2195] con Alfredo Hettich Kemp, nace 26-07-1931. Padres de:

a) Oscar Alfredo Hettich Guiresse, nace 15-11-1964 Osorno[2196]. Radicado en San Pablo. Casó 28-04-1989 San Pablo[2197] con Claudia Genoveva Contretras Kahler, nace 19-07-1965.

b) María Vivian Hettich Guiresse, nace 24-12-1965 Osorno[2198]. Casó con Schwencke. Residente en Osorno. Casó 08-12-1990 Osorno[2199] con Roberto Alejandro Schwencke Muñoz, nace 24-08-1958.

c) Jaime Andrés Hettich Guiresse, nace 04-12-1968 Osorno[2200]. Residente en San Pablo. Casó 16-09-2002 San Pablo[2201] con Claudia Ivonne Muñoz Toledo, nace 11-08-1972.

4. Luis (Gastón) Guiresse Mongaston, nace 29-12-1934 San Pablo[2202]. Con actividad de médico en Santiago. Casó 16-02-1966 Santiago[2203] con Sonia Angélica del Carmen Torres Valdivia, nace 24-10-1941. Hijos:

a) Mabel Denise Guiresse Torres, nace 05-10-1966 Santiago[2204]. Casó con Marcos Eduartdo López

[2175] Insc. Nº92, 1956 Iglesia Osorno.
[2176] Insc. Nº286, 1988 La Unión.
[2177] Insc. Nº135, 1959 San Pablo.
[2178] Insc. Nº92, 1956 Iglesia Osorno.
[2179] Insc. Nº67, 1984 Osorno.
[2180] Insc. Nº1.458, 2014 Santiago.
[2181] Insc. Nº721, 1990 Concepción.
[2182] Insc. Nº7, 1981 San Pablo.
[2183] Insc. Nº257, 1981 Valdivia.
[2184] Insc. N°373, 1983 Valdivia.
[2185] Insc. N°536, 2012 Valdivia.
[2186] Insc. N°1.509, 1989 Valdivia.
[2187] Insc. Nº8, 1981 San Pablo.
[2188] Insc. Nº401, 1984 Osorno.
[2189] Insc. Nº605, 1991 Osorno.
[2190] Insc. Nº919, 1993 Osorno.
[2191] Insc. Nº150, 1972 San Pablo.
[2192] Insc. Nº136, 1975 San Pablo.
[2193] Insc. Nº2, 2008 Riachuelo.
[2194] Insc. N°668, 1937 Osorno.
[2195] Insc. N°33, 1964 Osorno.
[2196] Insc. N°2.602, 1964 Osorno.
[2197] Insc. N°17, 1989 San Pablo.
[2198] Insc. N°2.331, 1965 Osorno.
[2199] Insc. N°728, 1990 Osorno.
[2200] Insc. N°1.320, 1968 Osorno.
[2201] Insc. N°24, 2002 San Pablo.
[2202] Insc. N°33, 1935 San Pablo.
[2203] Insc. N°273, 1966 Ñuñoa.
[2204] Insc. N°4.309, 1966 San Isidro.

Oneto. Casó 02-09-1997 Santiago[2205] con Manlio Antonio Zagolin Blancaire, (ver Blancaire). Padres de:
a1) Alvaro Pablo López Guiresse, nace 06-09-1985 Santiago[2206]. Casó 11-07-2015 (divorcio 11-10-2018) Santiago[2207] con Natalia Andrea Urnia Meléndez, nace 01-03-1985.

b) Claudio Gastón Guiresse Torres, nace 21-03-1968 Santiago[2208]. Casó 23-08-2001 Santiago[2209] con Viviana Alicia Needham Concha, nace 04-09-1976. Hijos:
b1) Nicolás Guiresse Needham, nace 27-11-2001 Santiago[2210].
b2) Catherine Guiresse Needham.

III.B *Jean Guiresse Hegoburu*, nace 02-03-1861 Aïnharp[2211]. Casó con Marguerite Armagnagne. En 1913 residentes en Viodos-Abense. Con descendencia:

En 1881 era agricultor en Aïnharp. Llamado al servicio militar en el Regimiento N°125 de Infantería. Soldado de Segunda Clase. Recibió Certificado de buena conducta. El 15-01-1887 era residente en Viodos[2212].

IV. *Roch Guiresse Armagnague*, nace 23-03-1897 Viodos-Abense[2213].

En 1913 era agricultor en San Pablo (Chile). Llamado al servicio militar en el Regimiento N°7 de Infantería Colonial. Llamado a la actividad el 08-01-1916. Ingresa el 10-06-1916. Soldado de Segunda Clase. Pasó al N°42 de Infantería Colonial el 07-11-1916. Pasó al Servicio Auxiliar el 27-04-1917 por "*Tachycardie simple*". Pasó al Regimiento de Infantería Colonial N°7 el 01-03-1919. Fallece el 28-07-1936 en Viodos-Abense[2214].

Se le cita el año 1915 en San Pablo como testigo de matrimonio de Juan Etcheber.

[2205] Insc. N°994, 1997 Las Condes.
[2206] Insc. N°7.377, 1985 Santiago.
[2207] Insc. N°462, 2015 Ñuñoa.
[2208] Insc. N°2.082, 1968 Universidad.
[2209] Insc. N°741, 2001 Las Condes.
[2210] Insc. N°1.872, 2001 Independencia.
[2211] Numéro matricule N°1357. Classe de mobilisation 1881.
[2212] Numéro matricule N°1357. Classe de mobilisation 1881.
[2213] Numéro matricule N°1805. Classe de mobilisation 1913.
[2214] Numéro matricule N°1805. Classe de mobilisation 1913.

H

■ HABANS

Etimología: **ABAUNZ(A)**
I) Abaunz(a), Abaurza, Abauz(a), Habaunza, etc.:
1) aba (r) + untz + (a):
2) abe + un + za:
II) Abenza, Abense, Habans, Habense, etc.
1) = Abaunza
2) ab (e) + entz:
3) ab (i) + entz:

I – 1) ramos de hiedra;
2) abundancia de bosques, de espesuras, de estacas;

II – 2) sitio de árboles, de espesuras, de estacas;
3) lugar de arándanos.

I. *Dominique Habans*, fallece antes de 1898, c.c. Marie Bidegain. En 1898 con domicilio en Larressore. Padres de:

II. *Jean Baptiste Habans*, nace 18-04-1898 Labastide-Clairence.

En 1898 era doméstico en Bayonne. Llamado al Servicio Militar en el Regimiento de Infantería N°49. Eximido por el Artículo N°21 hijo único de viuda. Incorporado a partir del 14-11-1899. Llegado al cuerpo y soldado de segunda clase. Recibió un certificado de buena conducta. Llamado con la Movilización General del 01-08-1914. Remiso el 14-11-1914. Reformado N°2 el 25-08-1914 por "*Amputation du bras gauche*", por aviso del cónsul de Francia en Santiago. El 17-03-1901 con domicilio en Carampangue; el 10-11-1902 en carampangue; el 22-04-1906 en Larressore; el 17-12-1908 en Santiago; el 25-02-1909 en Santiago, en calle San Diego N°1380[1].

Pierre Habans. Se le cita en 1904 en Coronel[2].

■ HAITZAGUERRE

Etimología:
1) ai(t)z, atx + ager(re), agirre:
2) aiz(e) + ager(re), agirre:

1) peñas, cerro peñascoso, peñasco descubierto;
2) sitio expuesto al viento.

I. *Guillaume Haitzaguerre*, c.c. Marguerite Duvignau. En 1883 con domicilio en Bayonne; padres de:

II. *Jean Haitzaguerre Duvignau*, n.14-12-1863 Ustaritz[3]. Casó 12-01-1889 Bayonne con Marie Mondran, (ver Mondran). Panadero. Llegó a Chile el 08-11-1898. Domiciliado en calle San Pablo en Santiago. En 1910 con domicilio en Rue Lameau N°16 en Bayonne. Con descendencia:

En 1883 era panadero en Bayonne. Llamado al Servicio Militar en la sección N°18 de Bordeaux. Eximido por ser hijo mayor de viuda. Cumplió un periodo de ejercicios en la sección N°18 del 05-09- al 02-10-1893. El 05-11-1886 residente en Montevideo; el 08-11-1899 en Talcahuano "Maison Charles Pena"; el 23-03-1899 en Santiago, calle San Pablo 2238; el 03-04-1900 en Bayonne; el 08-10-1904 en la Boulangerie Galbeta rue Gosse de Bayonne[4].

III.A. *Léon Jules Haïtzaguerre Mondran*, n.11-04-1890 Bayonne.

En 1910 era panadero en Bayonne. Llamado al Servicio Militar en el Regimiento N°2 de Zuavos. Enrolado voluntario por tres años el 18-05-1908 en Bayonne. Participó en la campañas de Argelia del 22-05-1908 al 23-05-1908. En Maruecos del 29-05- al 01-08-1908. El Argelia del 02-08-1908 al 19-04-1911. Recibió un Certificado de Buena Conducta. Enrolado por 5 años el 14-06-1911 en el Regimiento de Infantería Colonial N°7, como soldado de primera clase. Partió a la Guerra el 03-08-1914. Pasó al Regimiento de Infantería Nº267 de Infantería el 27-11-1914. Ayudante el 21-12-1914. Fallece 24-05-1916 « *tué a l´ennemie* » en el ataque de Cumières (Meuse). Combatió contra Alemania del 02-08-1914 al 24-05-1916. Condecorado « *Médaille du Maroc* » Oudyda. Citado al Orden en el Regimiento N°346 del 20-06-1916 « *A enlevé crânement sa section a l´attaque*

[1] Numéro matricule N°1295. Classe de mobilisation 1898.
[2] Vega, 1904, op. cit.
[3] Consulado. Numéro matricule N°935. Classe de mobilisation 1907.
[4] Numéro matricule N°548. Classe de mobilisation 1883.

du 24 Mai 1916 et a été blessé grièvement à quelques métres des tranchées ennemies. Avait déjà eu deux blessures de guerre au cours de la Campagne et au Maroc ; Croix de Guerre avec palme » [5].

III.B. *Jean Baptiste Haitzaguerre Mondran*, n.04-1893 Bayonne.

III.C. *Bernard Haitzaguerre Mondran*, n.04-1895 Bayonne.

■ HALÇARTEGARAY

Etimología: **"(H)alzarte"** + **garai**: (Casa) "Halsarte" de arriba.

I. *Jean Halçartegaray*, nace por 1827 Bidarray, labrador, c.c. Marie-Thérèse Boubé, fall. 19-11-1875 Bidarray; padres de:

II. *Jean Pierre Léon Halçartegaray Boubé*, n. por 1863, molinero en el molino *Olha* en Bidarray, casó 06-11-1891 Louhossoa[6] con Jeanne Duhalde Duhau, (ver Duhalde). Testigos: Antonin Carricaburu, instructor de 26 años; Jérôme Dibar, de 35 años; Jean Darraydou, de 31 años; Jean Larralde, herrero de 38 años, los cuatro domiciliados en Louhossoa; padres de:

III.A *Marie Halçartegaray Duhalde*, n.18-10-1885 casa *Baratchartia* de Louhossoa[7], fall. 1974 Louhossoa, c.c. Jean Baptiste Beheran Bordeu, (ver Beheran).

III.B. *Jean Halçartegaray Duhalde*, nace 03-06-1892 Bidarray, fall. 12-06-1892 Bidarray.

III.C. *Etienne Halçartegaray Duhalde*, nace 09-05-1893 en el molino *Olha* en Bidarray[8]. Testigos: Louis Irenée Roquebert, de 30 años, instructor y Pierre Anchordoquy, de 52 años, albañil[9]. Fallecido 19-12-1993 Santiago[10]. Casado 29-12-1949 Santiago con Ana Luisa Vicuña Barrera, n.08-12-1898 Santiago.

En 1913 era empleado de comercio en Valparaíso. Llamado al servicio militar en el Regimiento N°49 de Infantería. Llamado al servicio el 12-08-1914 con la Movilización general del 01-08-1914. Regresó a Francia el 06-10-1914. En 1916 propuesto para cambio de la Artillería por "*Eclats d´obus intra-articulaires du genou droit et cicatrice douloureuse du bras gauche*". Pasó al Regimiento de Artillería N°18 el 24-12-1916. Pasó al Regimiento N°114 de Artillería Pesada el 01-06-1919. Enviado a su hogar el 05-08-1919. Re-asignado en la reserve en el Regimiento N°117 de Artillería el 01-06-1921; en el Regimiento N°18 de Artillería el 01-06-1928. El 16-12-1919 residente en la casa "Ayçaguer, Duhalde y Cie" en Valparaíso; el 10-10-1925 en Valparaíso; Avenida P. Montt N°549; en 1931 en la casa "Ayçaguer et Duhalde" en Santiago; en 1933 en Santiago. Combatió contra Alemania desde el 06-10-1914 al 05-08-1919. Herido en la Caillette el 24-05-1916. Intoxicado por el Gas el 19-11-1917. Citado al Orden el 20-03-1918. Herido dos veces. Condecorado con la "*Médaille Militaire*"[11].

Se embarcó el 30 de agosto de 1908 en el puerto de La Pallice-Rochelle a bordo del barco Orcoma de la PSNCo con destino a Valparaiso. Sin profesión, residente en Cambo[12].
Llegó a la casa "Ayçaguer, Duhalde y Cía." que tenían curtiembre y fábrica de calzados en Valparaíso e importaciones. Vino solo.

En 1914 unos 3000 vasco franceses fueron a combatir a la Primera Guerra Mundial. Entre ellos Esteban Halçartegaray, condecorado con la Medalla de la Legión de Honor por su actuación en Verdun.

En 1928 se estableció en Santiago. La firma se cerró en Valparaíso y se estableció en Santiago. Socio Nº356 del Centro Vasco de Santiago, ingresó en 1930.
En 1958 figura como socio de "Ayçaguer y Cía. Ltda". Hija:

[5] Rocafort, op. Cit.
[6] Insc. Nº3, 1891 Louhossoa.
[7] Inscrita el 28-12-1885 Louhossoa y legitimada en el matrimonio de sus padres.
[8] Consulado.
[9] Insc. Nº3, 1893 Bidarray.
[10] www.geneafrance.com
[11] Numéro matricule N°1246. Classe de mobilisation 1913.
[12] AD17, Lista embarque 5M2/3.

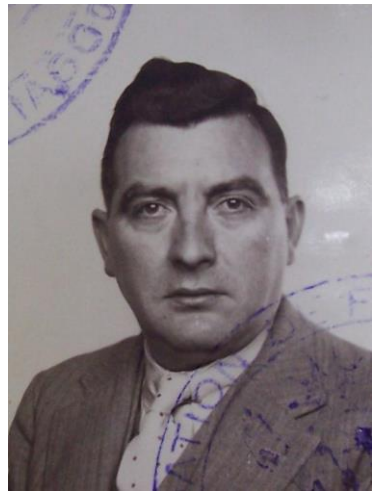

Etienne Halçartegagay Duhalde

1. Odette Eliana Halçartegaray Vicuña, n.26-03-1927 Santiago[13], c.c. Yves Legrand Hopsomer, hijo de Manuel Legrand. Hijos:

a) Pierre Felix Legrand Halçartegaray, con actividad comercial, fallece soltero.

b) (Christian) Alfredo Legrand Halçartegaray, n.28-03-1958, fall. 20-08-2000, sep. Cementerio General de Santiago, con actividad de asesoría económica, financiera en Santiago. Soltero.

c) (Odette) Ana María Legrand Halçartegaray, nace 20-05-1948, con actividad comercial en Santiago, casó 24-04-1972 Santiago[14] con Fernando Antonio Lama Abogabir, nace 30-04-1946 Santiago[15], abogado, hijo de Juan Lama Deik y Luz Yolanda Abogabir Lamas, c.s.

d) (Michelle) Marie Isabelle Legrand Halçartegaray, n.26-12-1949 Santiago[16]. Casó 23-12-1971 Santiago[17] con Manuel José María Rodríguez Iriondo, nace 03-08-1942 Valparaíso[18], hijo de Leopoldo José Rodríguez Costas, natural de San Sebastián, Guipúzcoa y Francisca Maximiliana Iriondo Aramberri, chilena. Ingeniero técnico textil. Socio del Estadio Español de Santiago. Hijos:
d1) María Isabel Rodríguez Legrand.
d2) Anita María Rodríguez Legrand.
d3) Sebastián Miguel Rodríguez Legrand, n.16-06-1978 Santiago[19]. Soltero.

[13] Insc. N°3.920, 1927 Recoleta.
[14] Insc. N°402, 1972 Las Condes.
[15] Insc. N°717, 1946 Moneda.
[16] Insc. N°2.502, 1949 Recoleta.
[17] Insc. N°1.497, 1971 Las Condes.
[18] Insc. N°1.245, 1942 El Puerto.
[19] Insc. N°2.143, 1978 Las Condes.

e) Etienne (Yves) Legrand Halçartegaray, n.26-03-1952, fall. 20-12-1994, sep. Cementerio General de Santiago. Soltero. Socio de Felix Halçartegaray Reyes en "Levaduras Golondrina".

III.D. *Jeanne-Marie Halçartegaray Duhalde*, nace 19-05-1895 Bidarray[20], fallece 19-09-1975 Santiago. Casó con Jean Baptiste Ayçaguer Iratchet, (ver Ayçaguer). Llegó a Chile el 27-07-1920 desde Louhossoa.

III.E. *Marie-Anne Halçartegaray Duhalde*, n.07-09-1897 Bidarray, fall. 26-10-1997 Louhossoa, c.c. Louis Dibar; padres de:

1. Jean Dibar Halçartegaray. Alcalde de Louhossoa.

III.F. *Felix Halçartegaray Duhalde*, nace 18-08-1901 en la casa *Tipinaenea* de Bidarray[21]. Testigos: Jean Pierre Elissagaray, de 29 años, instructor y Pierre Anchordoquy, de 70 años, cultivador[22].

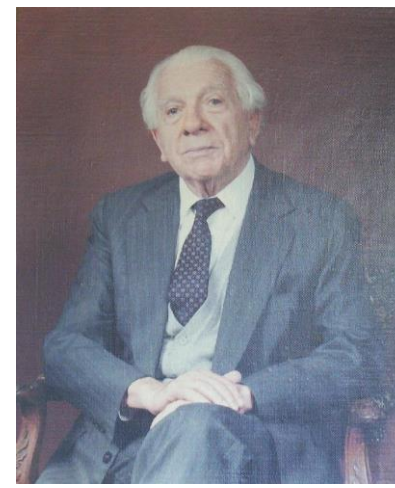

Félix Halçartegaray Duhalde

En 1921 era empleado de comercio en Valparaíso. Llamado al servicio militar en el Regimiento N°144 de Infantería. Eximido por "*Hypertrophie Cardiaque*", Eximido nuevamente en 1925. Dado de baja el 18-06-1940. El 24-11-1950 residente en Santiago[23].

Estudios en Francia. Siguió la ruta Bordeaux, Buenos Aires y en tren a Santiago. Llegó en 1918 a la casa de su tío Pedro Duhalde. Vivió 8 años en Valparaíso donde trabajó en la fábrica de calzado "Ayçaguer, Duhalde y Cía." de su familia, en calle

[20] Consulado.
[21] Consulado.
[22] Insc. Nº17, 1901 Bidarray.
[23] Numéro matricule N°1569 Classe de mobilisation 1921.

Placer Nº501. En 1928 se vino a Santiago. Trabajó donde "Pirotte y Cía." en calle Gálvez Nº1043. También se dedicó a la agricultura. Miembro de la asociación de Fabricantes de calzado. Socio Nº354 del Centro Vasco de Santiago, ingresó en 1930. Presidente del Centro Vasco. Casó 17-12-1928 Valparaíso con (Marta) Eloisa Reyes Tureau, natural de Valparaíso, fall. 17-04-1966 Santiago[24]. Hijo[25]:

1. (Félix) Juan Halçartegaray Reyes, n.18-02-1931 Santiago[26]. Falleció 23-09-2010 Santiago[27]. Industrial. Cursó estudios de Administración de Negocios en la Universidad norteamericana de San Luis, a comienzos de la década de los ´50, ingresa a trabajar a Guante y a los otros negocios de su padre. En 1958 asume como gerente general de Guante. Presidente del Directorio de la Federación Ecuestre de Chile; Presidente del Centro Vasco. Socio del Stade Français. Casó en primeras nupcias 03-08-1956 Santiago[28] con Alicia Bichendaritz Caumont, (ver Bichendaritz). Casó en segundas nupcias 06-03-1981 Lambare, Paraguay[29] con Nora Raquel Stagno Díaz, nace 16-02-1937 Santiago[30], hija de Juan Stagno Guimelli e Inés Raquel Díaz Aguirre. Hijos:

Félix Halçartegaray Reyes

a) María (Alicia) Halçartegaray Bichendaritz, nace 05-08-1957 Santiago[31], psicóloga educacional, directora en 1998 de la Escuela de Psicología de la Universidad Santo Tomás. Casó con Pedro Montecinos Canifrú, nace 02-10-1950 Viña del Mar[32], hijo de Pedro Montecinos Morales y Fresia Canifrú Flores, (casado en segundas núpcias 14-12-2012 Santiago com Gabriela María Mercedes Germain Fonck, nace 07-08-1960). Casó en segundas núpcias 27-12-2004 Santiago[33] con Daniel Alberto Scotti, nace 08-06-1955. Hijos:

a1) José Tomás Montecinos Halçartegaray, nace 10-05-1982 Santiago[34]. Soltero.

a2) Juan Andrés Montecinos Halçartegaray.

a3) Pedro Montecinos Halçartegaray, nace 21-08-1986 Santiago[35]. Soltero.

a4) Ignacio Montecinos Halçartegaray, nace 21-03-1990 Santiago[36]. Soltero.

a5) Javier Montecinos Halçartegaray.

b) (Félix) Alejandro Halçartegaray Bichendaritz, nace 31-03-1959 Santiago[37]. Ingeniero civil, Gerente de calzados Guante. Industrial, Titular de la Federación de Industriales del Cuero, Calzados y Afines de Chile. Casó 04-06-1982 Santiago[38], con Catalina Vergara Prieser, nace 31-08-1959 Santiago[39], hija de José Luis Vergara Walker y Arlene Marie Prieser Helmlinger. Hijos:

b1) Félix Halçartegaray Vergara, nace 15-11-1982 Santiago[40]. Pertenece a la Rama de Equitación del Club Deportivo Universidad Católica. Casó 29-07-2008 Santiago[41] con María Alejandra Torres Garayar, nace 01-07-1982 Santiago[42], hija de Manuel Mistral Torres Geldsetzer y María Cecilia Garayar Pulgar, (ver Garayar).

b2) Dominique Halçartegaray Vergara, nace 17-09-1985 Santiago[43]. pertenece a la Rama de Equitación del Club Deportivo Universidad Católica. Casó 12-01-2006 Santiago[44] con Cristian Andrés Miranda Zuñiga, nace 03-12-1976.

b3) José Luis Halçartegaray Vergara, nace 14-06-1990 Santiago[45]. pertenece a la Rama de Equitación del Club Deportivo Universidad Católica. Soltero.

c) Juan Esteban Halçartegaray Bichendaritz, nace 14-10-1960 Santiago[46]. Ingeniero comercial en

[24] Revista Gallias, 1966.
[25] Antecedentes proporcionados por Félix Halçartegaray Reyes.
[26] Insc. N°31, 1950 Moneda.
[27] Insc. N°484, 2010 Vitacura.
[28] Insc. N°63, 1956 Recoleta.
[29] Insc. N°196, 1999 Santiago.
[30] Insc. N°597, 1937 Recoleta.
[31] Insc. N°2.675, 1957 Recoleta.
[32] Insc. N°2.276, 1950 Viña del Mar.
[33] Insc. N°631, 2004 Providencia.
[34] Insc. N°1.921, 1990 Las Condes.
[35] Insc. N°4.236, 1986 Las Condes.
[36] Insc. N°1.921, 1990 Las Condes.
[37] Insc. N°1.051, 1959 Recoleta.
[38] Insc. N°869, 1982 Las Condes.
[39] Insc. N°2.772, 1959 Recoleta.
[40] Insc. N°7.204, 1982 Las Condes.
[41] Insc. N°598, 2008 Las Condes.
[42] Insc. N°2.434, 1982 Universidad.
[43] Insc. N°4.841, 1985 Las Condes.
[44] Insc. N°25, 2006 Vitacura.
[45] Insc. N°4.087, 1990 Las Condes.

Santiago, Gerente de Finanzas de calzados Guante, Casó 14-02-1985 Santiago (divorcio 13-06-2008)[47]. con Paz Alejandra Rodríguez Guiraldes, nace 19-08-1965 Ixelles, Bélgica[48], hija de Patricio Rodríguez y María Paz Guiraldes Hijos:
c1) Juan Esteban Halçartegaray Rodríguez, nace 29-08-1985 Santiago[49]. Soltero.
c2) Magdalena Alejandra Halçartegaray Rodríguez, nace 14-08-1987 Santiago[50]. Soltera.
c3) Vicente Halçartegaray Rodríguez.

d) Marianne Halçartegaray Bichendaritz, nace 10-05-1962 Santiago[51], abogado en Santiago, casó 23-09-1983 Santiago[52] con Oscar Iván Boetto Pérez, nace 24-06-1957 Santiago[53], hijo de Oscar Fernando Boetto Arrigorriaga y Silvia Olga Pérez Mujica. Hijos:
d1) Oscar Andrés Boetto Halçartegaray, nace 05-09-1985 Santiago[54]. Soltero.
d2) Cristóbal Boetto Halçartegaray, nace 16-12-1986 Santiago[55]. Casó 02-11-2012 Cumpeo[56] con Ana María Moreno Echeverría, nace 16-11-1989.
d3) Nicolás Boetto Halçartegaray, nace 20-06-1988 Santiago[57]. Soltero.
d4) Valentina Boetto Halçartegaray, nace 17-09-1990 Santiago[58]. Soltera.

e) Jean Pierre Halçartegaray Stagno, nace 19-05-1970 Santiago[59], con actividad de rentista, capitales mobiliarios y servicios profesionales técnicos en Santiago, c.c. Verónica Silva. Casado en segundas nupcias 01-03-2013 Santiago[60] con Giny Lorena Camisa Navarro, nace 10-10-1974. Hija:
e1) Belén Halçartegaray Silva.

Sentados : A la izq. Félix Halçartegaray Duhalde, a la der. Félix Halçartegaray Reyes
De pié : a la izda. Félix Halçartegaray Bichendaritz, a la der. Esteban Halçartegaray Bichendaritz

III.G. *Marie Louise Halçartegaray Duhalde*, nace Louhossoa, c.c. Jean Pierre Etcheverry, natural de Saint-Jean-le-Vieux; padres de:

1. Jeanne Etcheverry Halçartegaray, soltera.
2. Anne Marie Etcheverry Halçartegaray, soltera.
3. Christine Etcheverry Halçartegaray, soltera.

III.H. *Pierre Halçartegaray Duhalde*, nace 28-07-1907 Louhossoa[61]. Fallece 22-05-1984 Santiago[62]. Residente en Valparaíso[63]. Industrial. Socio del Estadio Español de Santiago. Con actividad de frutales en Isla de Maipo. Socio Nº355 del Centro Vasco de Santiago, ingresó en 1930. En 1958 figura como socio de "Ayçaguer y Cía. Ltda". Casado 11-01-1941 Santiago con Josefina Victoria Rique Moya, n.18-03-1912 Santiago. Hijos:

1. Jeanine Hilaria Halçartegaray Rique, n.22-04-1947 Santiago[64]. Casada en primeras nupcias 05-11-1971 Santiago[65] (divorcio 04-07-2005) con Elías León Gluckman Salita, nace 23-09-1941 Santiago[66], hijo de Samuel Glukman y Dora Salita.

[46] Insc. N°3.580, 1960 Recoleta.
[47] Insc. N°149, 1985 Providencia.
[48] Insc. N°801, 1965 Recoleta.
[49] Insc. N°5.342, 1985 Las Condes.
[50] Insc. N°4.548, 1987 Las Condes.
[51] Insc. N°1.763, 1962 Recoleta.
[52] Insc. N°2.073, 1983 Ñuñoa.
[53] Insc. N°2.073, 1983 Ñuñoa.
[54] Insc. N°4.623, 1985 Las Condes.
[55] Insc. N°26, 1987 Las Condes.
[56] Insc. N°21, 2012 Cumpeo.
[57] Insc. N°3.884, 1988 Las Condes.
[58] Insc. N°5.411, 1990 Las Condes.
[59] Insc. N°1.686, 1971 Providencia.
[60] Insc. N°185, 2013 Las Condes.
[61] Consulado.
[62] Insc. N°704, 1984 Providencia. www.geneafrance.com
[63] Registres des Conseils de révision.
[64] Insc. N°803, 1947 Recoleta.
[65] Insc. N°68, 1971 Providencia.
[66] Insc. N°3.808, 1941 Recoleta.

Casada en segundas nupcias 19-11-2005 Santiago[67] con Juan Pablo Vicuña Parot, nace 29-01-1943 Viña del Mar[68], hijo de Guillermo Vicuña Vergara y de Berta Melania Parot González, su primera mujer fue Isabel Margarita Luco Morandé, padres entre otros del actor Benjamín Vicuña Luco, nace 29-11-1979 Santiago.
Juan Pablo Vicuña fue casado en segundas nupcias con Lucía Pinochet Hiriart, (ver Hiriart).
Padres de:

Pierre Halçartegaray Duhalde

a) Jeanine Alejandra Glukman Halçartegaray, nace 28-05-1974 Santiago[69]. Casó 03-04-2004 Huechuraba[70] con Mauro Joaquín Domínguez Flores, nace 19-06-1975.

2. Pedro Manuel Halçartegaray Rique, nace 19-08-1950 Santiago[71]. Ingeniero agrónomo en Isla de Maipo. Casó 26-11-1980 Santiago[72] con Adriana de las Mercedes Moncayo Veloso, nace 26-09-1956 Santiago[73], hija de Jorge Arturo Moncayo Jiménez y Adriana Ester Veloso Pottstock.

a) Nicole Halçartegaray Moncayo, nace 29-05-1983 Santiago[74]. Casó 29-12-2008 Santiago[75] con Benjamín Eduardo García Bernales, nace 09-08-1975.
b) Pedro León Halçartegaray Moncayo, nace 23-04-1985 Santiago[76]. Soltero.
c) Daniel Halçartegaray Moncayo, nace 30-08-1989 Santiago[77]. Soltero.

[67] Insc. N°271, 2005 Lo Barnechea.
[68] Insc. N°264, 1943 Viña del Mar.
[69] Insc. N°849, 1974 Recoleta.
[70] Insc. N°91, 2004 Huechuraba.
[71] Insc. N°1.922, 1950 Recoleta.
[72] Insc. N°2.258, 1980 Ñuñoa.
[73] Insc. N°2.847, 1956 Recoleta.
[74] Insc. N°556, 1983 Independencia.
[75] Insc. N°408, 2008 Lo Barnechea.

■ HALCET

Etimología:

I. *Jean Baptiste Halcet*, fallece antes de 1896, c.c. Jeanne Elise Ernestine Dominica Darrioulat. En 1901 con domicilio en Bayonne. Padres de:

II.A. *Georges Arnaud Alexandre Halcet*, nace 16-09-1876 Bayonne[78].

En 1896 era pastelero en Valparaíso. Eximido del servicio militar por ser hijo mayor de una viuda. Llamado en la Movilización General del 01-08-1914. Llegó al Cuerpo el 23-10-1914. Transferido al Regimiento N°226 de Infantería el 04-02-1914. Herido el 11-05-1915 en Carency. Combatió contra Alemania del 23-10-1914 al 08-05-1916. Desaparecido el 08-02-1916 en el "*bois de la Folie Neuville St Mast*". Notificado el 18-04-1916[79].

II.B. *Martin Ernest Halcet*, nace 10-08-1881 Bayonne[80].

En 1901 era residente n Bayonne. Llamado al servicio Militar en el Regimiento de Infantería N°49 de Bayonne. Llamado con la Movilización General del 01-08-1914. Reformado el 20-02-1917 por "*Légére obscurité sommet droit*". Asignado al Regimiento N°49 de Infantería. Combatió contra Alemania del 15-05-1917 al 08-03-1919. Enviado a su hogar el 09-03-1919. El 07-01-1926 con domicilio en Nice[81].

■ HALTY

Etimología:
1) alda + i
2) aldai, altai + (a):

1) Lugar de las vertientes
2) (la) pista, (el) camino rural de montaña.

[76] Insc. N°5.473, 1989 Las Condes.
[77] Insc. N°5.473, 1989 Las Condes.
[78] Numéro matricule N°1015. Classe de mobilisation 1896.
[79] Numéro matricule N°1015. Classe de mobilisation 1896.
[80] Numéro matricule N°344. Classe de mobilisation 1901.
[81] Numéro matricule N°344. Classe de mobilisation 1901.

FAMILIA 1

I. *Jean Halty*, residente en la casa *Arlour Etcheverría* de Espelette. Casó 04 Thérmidor an 12 (23-07-1804) en Espelette[82] con Marie Ibarboure, residente en la casa *Munhoa* de Espelette. Padres de:

II. *Chabat (Salvat) Halty*, n.22-03-1806 Espelette[83], labrador, c.c. Jeanne (Inçay) Intçagny, n. por 1811, domiciliados en Espelette; padres de:

1. *Jean Halty Intçagny*, n.20-06-1834 en la casa *Mounhoa* de Espelette[84]. Labrador en Espelette en 1862.

Casó 16-06-1862 Espelette[85] con Catherine Hardoy Ondocola, (ver Hardoy). Testigos de matrimonio: Jean Halsouet, de 37 años, domiciliado en Espelette, Denis Duhart, curtidor de 32 años, domiciliado en Ustaritz, ambos cuñados del esposo, Bernard Larronde, chocolatero de 40 años, domiciliado en Espelette, Pierre Joseph Colin, de 52 años, brigadier de aduanas jubilado, domiciliado en Bayonne, los cuatro residentes en Espelette.

2. *Jeanne Halty Intçagny*, n.24-05-1837 en la casa *Mounhoa* de Espelette[86].

3. *Jeanne Halty Intçagny*, n.30-10-1841 en la casa *Mounhoa* de Espelette[87].

4. *Dominiquette Halty Intçagny*, n.28-07-1844 en la casa *Mounhoa* de Espelette[88], c.c. Denis Duhart Detchart, (ver Duhart).

5. *Jeanne Halty Intçagny*, n.17-04-1849 en la casa *Mounhoa* de Espelette[89].

6. *Baptiste Halty Intçagny*, n. por 1835 Espelette.

7. *Jeanne Halty Intçagny*, casó 08-02-1860 en Espelette[90] con Jean Halsouet, n. por 1831, posadero, domiciliado en Espelette.

FAMILIA 2

I. *Martin Halty*, domiciliado en la casa *Franchuya* de Espelette, c.c. Catherine Erreca; padres de:

II. *Martin Halty Erreca*, n.20-04-1769 Espelette, labrador en Espelette, casado 28-04-1807 Espelette[91] con Marie Iraçabal Ibarboure, n.09-11-1776 Orrain, hija de Jean Iraçabal y Marie Ibarboure. Domiciliados en Espelette.
Testigos de matrimonio: Martin Subibure, escribano en Espelette de 36 años, Jean Berindoague, instructor, domiciliado en Espelette de 26 años, Etienne Habans, herrero, domiciliado en Espelette de 37 años, François Magis, calderero, domiciliado en Espelette de 65 años. Hijo:

III. *Martin Halty Iraçabal*, n.25-01-1809 Espelette, labrador en Espelette, casado 18-02-1835 Espelette[92] con Marie Halty Bergara, n.07-05-1806 Espelette, hija de Chabat Halty y Marie Bergara.
Testigos de matrimonio: Martin Halty, chocolatero de 25 años, Etienne Denis, maestro de escuela de 29 años, Jean Pierre Benac, herrero de 35 años, Pierre Larre, tejedor de 24 años, los 4 domiciliados en Espelette. Hijo:

IV. *Martin Halty Halty*, n. por 1805 Espelette, carpintero, domiciliado en Espelette, casado 06-06-1833 Espelette[93] con Jeanne Marie Noguez, nacida por 1807 Ossès, fall. 26-09-1874 Lasse, hija de Pierre Noguez, fallecido antes de 1833 y Gracianne Anchartechahar, domiciliada en Bidarray.
Testigos del matrimonio: Jean Martin Diharassary, aspirante a Notario, de 28 años, Etienne Denis, instructor de escuela, de 28 años, Jean Berhouet, labrador de 42 años, Michel Apetche, labrador, los 4 domiciliados en Espelette. Hijos:

V.A. *Jean Halty Noguez*, n.26-10-1833 en la casa *Patchalua* de Espelette[94]. Testigos: Pierre Benac, herrero de 34 años, Martin Halty, chocolatero de 24 años, ambos domiciliados en Espelette. Alpargatero en Espelette en 1874. Casado 13-11-1874 Espelette[95] con Gratianne Aguerre, n.22-06-1842 Larceveau, domiciliada en Espelette, hija mayor y natural del difunto Martin Aguerre, fall. 07-09-1869 Espelette y Catherine Argous, de 59 años, domiciliada en Espelette.
Testigos del matrimonio: Jean Pierre Hirigoyen, de 41 años, Dominique Garra, de 26 años, Bertrand

[82] Registro GHFPBAM.
[83] Registro GHFPBAM.
[84] Registro GHFPBAM.
[85] Insc. Nº2, 1862 Espelette.
[86] Registro GHFPBAM.
[87] Registro GHFPBAM.
[88] Registro GHFPBAM.
[89] Registro GHFPBAM.
[90] Registro GHFPBAM.
[91] Insc. 1807 Espelette.
[92] Insc. 1835 Espelette.
[93] Insc. Nº6, 1833 Espelette.
[94] Insc. Nº35, 1833 Espelette.
[95] Registro GHFPBAM.

Daguerre, de 39 años, Michel Daranatz, de 38 años, los tres primeros alpargateros y el cuarto instructor, todos domiciliados en Espelette. Descendencia:

1. *Jean Baptiste Halty Aguerre*, n.09-06-1873 Espelette.
2. *Martin Halty Aguerre*, n.10-04-1875 en la casa *Apheçarenia* de Espelette[96].
3. *Marie-Anne Halty Aguerre*, n.23-01-1877 en la casa *Lacoenia* de Espelette[97]. Casó 26-01-1903 Espelette[98] con David Berhouet.

V.B. *Martin Halty Noguez*, n.17-09-1836 en la casa *Borya* de Espelette[99].

V.C. *Jean (dit Jean Baptiste) Halty Noguez*, n.12-11-1838 en la casa *Mendicoague* de Espelette[100]. Fallece en 1921. Carpintero en Espelette en 1867. Cartero rural en Espelette en 1873. Casó con Marie Jeanne Lamothe Mehaca, n.1837 Urdax (Navarra, España), fallece 1912. Residentes en la casa *Apéçarenia* en Espelette; padres de:

VI.A. *Jean Halty Lamothe*, n.07-08-1867 en la casa *Apéçarenia* en Espelette. Testigos: Michel Daranatz, instructor y Pierre Larre, ambos domiciliados en Espelette[101]. Fallece 08-03-1948 Cambo-les-Bains. Casó 10-12-1904 Cambo-les-Bains[102] con Marie Catherine Jeanne Teillery Delissalde, (ver Teillery).

En 1907 era comerciante en Chile. Llamado al Servicio Militar en el Regimiento N°142 de Infantería. Remiso el 06-06-1889. Eximido por el Artículo N°50. El 01-05-1901 con residencia en Valparaíso; el 25-04-1904 en Espelette; el 29-02-1905 en Valparaíso; el 25-03-1912 en Espelette[103].

En 1893 residente francés en la casa "Ayçaguer y Duhalde" en Valparaíso[104]. Comerciante donde "Ayçaguer, Duhalde y Cía" en Valparaíso. Jean Halty tuvo también hijos con Blanca Hortensia Diaz Henríquez; padres de:

En Santiago 30-03-1905, los menores María Juana, José Fernando y Graciela Diaz, representados por su madre y guardadora doña Blanca Hortensia Diaz Henríquez y ésta por don Juan Bautista Sallaberry son dueños del sitio y casa número setecientos sesenta y cuatro (764) de la calle de San Francisco de esta ciudad, por donación irrevocable que les hizo don Juan B. Halty[105].

En Santiago, 22-03-1911. La sociedad comercial en comandita Ayçaguer, Duhalde y Compañía, formada por los señores don Juan Ayçaguer, don Pedro Duhalde, don Juan Bautista y don Juan Halty y un comanditario, es dueña de una curtiembre en la calle de Bascuñán Guerrero de esta ciudad que deslinda al Norte, calle de Sazié; al Sur, propiedad que fue de don Agustín Edwards; al Oriente con la calle de Bascuñán Guerrero, y al Poniente con la de San Alfonso. El título de dominio de la estinguida sociedad está a fojas 925, N°1750 del año 1908[106].

1. María Juana Halty Diaz, n.1898, fallece 1946, c.c. Oscar Mesa. Hijo:
a) Hugo Mesa Halty.

2. José Fernando Halty Diaz, nace 1901, c.c. Ercira del Carmen Pino; y con Orfa del Carmen Lastra. Padres de:

a) Jorge Rolando Halty Pino, nace 10-12-1932, casó 10-10-1956 Santiago[107] con María Mercedes Gutiérrez, nace 14-11-1936. Padres de:
a1) Pelayo Fernando Halty Gutiérrez, nace 26-07-1958 Coyhaique[108]. Casó 03-12-1982 Temuco[109], con su prima Luzbenia de Monserrat Toro Halty.
a2) Ana Mariela Halty Gutiérrez, nace 04-11-1962 Santa Rosa de los Andes[110]. Casó 06-02-1995 Santiago[111] con Rafael Cristian Henríquez Bazaes, nace 05-05-1967 Concepción[112], hijo de Rafael Henríquez Aguayo y Eliana del Carmen Bazaes Castillo.
a3) Cecilia Sonia Halty Gutiérrez, nace 14-05-1974 Arica[113]. Casó 10-09-1996 Quilpué[114] con Erich Schramm Orellana, nace 07-04-1974 Quilpué[115], hijo de Rodolfo Schramm Silva y Flora de las Mercedes Orellana Muñoz.

[96] Registro GHFPBAM.
[97] Registro GHFPBAM.
[98] Registro GHFPBAM.
[99] Registro GHFPBAM.
[100] Registro GHFPBAM.
[101] Consulado.Registro GHFPBAM. Insc. N°19, 1867 Espelette.
[102] Registro GHFPBAM.
[103] Numéro matricule N°418. Classe de mobilisation 1887.
[104] Annuaire, 1893, op. cit.
[105] Donación anotada en el Repertorio N°1494.
[106] Aporte social. Anotado en el Repertorio con el número 3016.
[107] Insc. N°1.040, 1956 Ñuñoa.
[108] Insc. N°386, 1958 Coyhaique.
[109] Insc. N°1.123, 1982 Temuco.
[110] Insc. N°1.289, 1962 Santa Rosa de los Andes.
[111] Insc. N°141, 1995 Santiago.
[112] Insc. N°1.790, 1967 Concepción.
[113] Insc. N°1.568, 1974 Arica.
[114] Insc. N°514, 1996 Quilpué.
[115] Insc. N°1.014, 1974 Quilpué.

b) Silvia Graciela Halty Pino, nace 26-06-1929 Temuco[116], c.c. Hernán Sandalio Lagunas Ocaranza, nace 16-08-1924 Coquimbo[117], hijo de Indalicio Lagunas y Ema Herminda Ocaranza; (casó 27-07-1962 Puente Alto con Macolda Salomé Diaz Valenzuela). Padres de:
b1) Hugo Eduardo Lagunas Halty, nace 19-03-1947 Temuco[118]. Casó 20-03-1972 Rancagua[119] (nulidad 22-04-2002) con Gimena Berta Rubilar Lobos, nace 20-04-1951.
b2) Hernán Rolando Lagunas Halty, nace 22-02-1957 Santiago[120]. Casó 07-06-1976 Maipú[121] con Ximena de los Angeles Miranda Rodríguez, nace 24-06-1960 Santiago[122], hija de Pascual Roberto Miranda Linque y Olga Alicia Esmeralda Rodríguez.
b3) Omar David Lagunas Halty, nace 08-04-1958 Santiago[123]. Soltero.

c) Ercira Eliana Halty Pino, nace 30-03-1928 Temuco[124], c.c. Celso Toro Osses. Padres de:
c1) Valeria de Lourdes Toro Halty, nace 11-02-1954 Carahue[125]. Casó 29-12-1978 Temuco[126] con José Iván Geiser Inostroza, nace 14-07-1961 Temuco[127], hijo de José Manuel Geiser Cofré y Elsa del Carmen Inostroza.
c2) Luzbenia de Monserrat Toro Halty, nace 06-02-1959 Carahue[128], casó con su primo Pelayo Fernando Halty Gutiérrez.

d) Mario Fernando Halty Pino, c.c. Dorca Vidal Vidal. Padres de:
d1) Fernando Custodio Halty Vidal, nace 05-10-1956 Santiago[129]. Casó 05-11-1979 San Bernardo[130] con Hilda del Rosario Marín Carvajal, nace 07-10-1956 Santiago[131], hija de Gilberto Marin Nuñez y Juana de Dios Carvajal Oyarce.
d11) Leslie Lía Karen Halty Marín, nace 02-01-1981 San Bernardo[132]. Casó 17-06-2005 Puente Alto[133] con Boris Antonio Alvarez Sánchez, nace 15-05-1982 Puente Alto[134], hijo de Manuel Antonio Alvarez Acosta y Sonia del Carmen Sánchez López.
d2) Mario Rolando Halty Vidal, nace 1958 Santiago[135].
d3) Dorca Silvia Halty Vidal, nace 06-07-1960 San Bernardo[136], casó 26-03-1976 Cartagena[137] con Eduardo Patricio Campaña Lobos, nace 29-03-1953 San Antonio[138], hijo de Enrique Segundo Campaña Silva y Julia Lobos Roman. Padres de:
d31) Patricia del Pilar Campaña Halty, nace 10-01-1977 San Antonio[139]. Casó 17-09-1997 Cartagena[140] (divorcio 13-01-2009) con Mitchel Arturo Catalán Aguilera, nace 02-09-1975.
d4) Lia Eliana Halty Vidal, nace 29-07-1963 San Bernardo[141]. Casó 13-03-1979 Santiago[142] con Miguel Angel Jeldres Vergara, nace 23-11-1955 Santiago[143], hijo de Waldo Alfredo Jeldres Ordenes y Victoria Vergara Romero.
d5) Erick Ariel Halty Vidal, nace 20-07-1982 Cartagena[144].

e) Hortensia Marina Halty Lastra, nace 13-08-1939 Linares[145], c1/c Carlos Luis Fuentes Gonzalez; casó 14-09-1982 Linares[146] con Carol Enrique Poblete Sotomayor, nace 10-11-1927 Parral[147], hijo de Rafael Poblete y Aida del T. Sotomayor. Padres de:
e1) Claudio Luis Fernando Fuentes Halty, nace 30-03-1958 Talca[148]. Soltero.
e2) Marcia Jessica del Pilar Fuentes Halty, nace 29-12-1959 Talca[149]. Casó 05-05-1989 Linares[150] con Miguel Angel Suárez Hernández, nace 21-12-1953 Santiago[151], hijo de Miguel Jorge Aurelio Suárez Correa y Polonia Hernández Mejias.
e3) Sandra Marcela Verónica Fuentes Halty, nace 16-01-1963 Talca[152]. Casó 24-06-1985 Linares[153] con Zandor Eduardo Beroíza Gutiérrez, nace 13-

[116] Insc. N°1.408, 1929 Temuco.
[117] Insc. N°739, 1924 Coquimbo.
[118] Insc. N°166, 1954 Temuco.
[119] Insc. N°211, 1972 Rancagua.
[120] Insc. N°166, 1954 Temuco.
[121] Insc. N°443, 1976 Maipú.
[122] Insc. N°1.420, 1960 Portales.
[123] Insc. N°2.533, 1958 Moneda.
[124] Insc. N°1.028, 1928 Temuco.
[125] Insc. N°134, 1954 Carahue.
[126] Insc. N°943, 1978 Temuco.
[127] Insc. N°2.078, 1961 Temuco.
[128] Insc. N°177, 1959 Carahue.
[129] Insc. N°4.827, 1956 San Miguel.
[130] Insc. N°843, 1979 San Bernardo.
[131] Insc. N°4.799, 1956 San Miguel.
[132] Insc. N°317, 1981 San Bernardo.
[133] Insc. N°444, 2005 Puente Alto.
[134] Insc. N°5.483, 1982 Puente Alto.
[135] Insc. N°5281, 1958 Moneda.
[136] Insc. N°1.205, 1960 San Bernardo.
[137] Insc. N°23, 1976 Cartagena.
[138] Insc. N°345, 1953 San Antonio.
[139] Insc. N°74, 1977 San Antonio.
[140] Insc. N°61, 1997 Cartagena.
[141] Insc. N°552, 1963 San Bernardo.
[142] Insc. N°320, 1979 La Cisterna.
[143] Insc. N°3.115, 1955 Portales.
[144] Insc. N°68, 1982 Cartagena.
[145] Insc. N°868, 1939 Linares.
[146] Insc. N°367, 1982 Linares.
[147] Insc. N°1.054, 1927 Parral.
[148] Insc. N°1.040, 1958 Talca.
[149] Insc. N°229, 1960 Talca.
[150] Insc. N°262, 1989 Linares.
[151] Insc. N°6.645, 1953 Providencia.
[152] Insc. N°229, 1960 Talca.
[153] Insc. N°311, 1985 Linares.

02-1962 Linares[154], hijo de Alfredo Beroíza Carrasco y Juana del Carmen Gutiérrez Apablaza.
e4) Carolina Alejandra del Carmen Poblete Halty, nace 20-04-1975 Linares[155]. Casó 19-04-2002 San Javier[156] con Manuel Francisco Saavedra Basoalto, nace 10-09-1976 Linares[157], hijo de Manuel Francisco Saavedra Muñoz y Sara del Carmen Basoalto Briones.

3. Graciela del Carmen Halty Diaz, n.1904, fall. 21-07-1969. Casó con Eleazar Carrasco Alvarez. Hijos:

a) Eleazar Carrasco Halty, arquitecto.

b) Sonia Carrasco Halty, nace 06-08-1932 Pitrufquén[158]. Casó 07-05-1954 Valparaíso[159] con Santiago Mankock Pesenti, nace 16-09-1926, fallece 16-01-2007 Viña del Mar[160].

c) Franklin Enrique Carrasco Halty, nace 17-04-1939 Loncoche[161]. Casó 16-02-1973 Santiago[162] con María Sonia Cortés Cataldo, nace 01-11-1940 Santa Rosa de los Andes[163], hija de Raimundo Cipriano Jesús Cortes Gamallo y Mercedes Marina Cataldo Baeza.

4. Juan Enrique Halty Garnham, nace 1902. Inscrito el año 1917 en Valparaíso[164]. Sin sucesión.

5. Clementine Louise Gabrielle Halty Teillery, nace 05-01-1906 Valparaíso, fallece 1990 Bayonne[165]. Casó con Salvador Fagalde Hirigoyen, (ver Fagalde).

6. Jeanne Halty Teillery, nace 17-02-1907 Valparaíso, fallece en Francia. Casó con Jean Manuel Braga. Hijo:
a) Jean Braga Fagalde.

7. Catherine Halty, nace Francia.
8. Améa Halty, nace Francia.
9. Nana Halty, nace Francia.

VI.B. *Catherine Halty Lamothe*, n.03-04-1869 en la casa *Apéçarenia* en Espelette. Testigos: Martin Larre, curtidor y Pierry Nicolas, panadero, los dos domiciliados en Espelette[166]. Fallecida el 02-02-1961 Espelette[167].

VI.C. *Jean-Baptiste Halty Lamothe*, n.10-03-1871 en la casa *Apéçarenia* en Espelette. Testigos: Jean-Baptiste Magin y Michel Daranatz[168]. Fallecido en 1913.

En 1891 era comerciante en Valparaíso (Chile). Llamado al Servicio Militar en el Regimiento de Infantería de Bayonne. Justificó su situación militar por estar en el extranjero en 1893, 1894, 1895 y 1896. El 06-06-1905 con residencia en Espelette; el 27-03-1906 en Santiago (Chile); el 28-03-1910 en Espelette; el 30-05-1910 en Espelette. Falleció el 02-11-1911 en Cambo-les-Bains[169].

Comerciante en Santiago en calle Bascuñán Guerrero. En 1893 residente francés en la casa "Ayçaguer y Duhalde" en Valparaíso[170]. Casó 02-12-1905 Cambo-Les-Bains[171] con Maria Teresa Celhay; con sucesión:

Juan Bautista Halty fue dueño de propiedades en Nueva Imperial y Antofagasta según se indica a continuación.

En Antofagasta a 01-06-1908 por escritura pública de remate extendida en Santiago de Chile ante el Notario don Florencio Márquez de la Plata con fecha 15-02-1907 y según el plano de los sitios para el remate de Mejillones, el Fisco de Chile adjudicó a don Juan B. Halty el sitio número 2 de la manzana número 58 ubicado en el puerto de Mejillones[172].

Antofagasta, 05-08-1910. Por escritura pública de compraventa otorgada en Santiago de Chile ante el notario Abraham del Río con fecha 11-10-1909 por los señores Juan Bautista Halty, domiciliado en Valparaíso, Juan Bautista Salaberry, domiciliado en la ciudad de Valdivia y don José Duhalde, domiciliado en Bajo Imperial, consta que don Juan Bautista Halty vendió a los señores Juan Bautista Salaberry y José Duhalde en iguales partes las dos

[154] Insc. N°540, 1962 Linares.
[155] Insc. N°1.161, 1975 Linares.
[156] Insc. N°73, 2002 San Javier.
[157] Insc. N°1.462, 1976 Linares.
[158] Insc. N°384, 1932 Pitrufquén.
[159] Insc. N°357, 1954 El Puerto.
[160] Insc. N°116, 2007 Viña del Mar.
[161] Insc. N°259, 1939 Loncoche.
[162] Insc. N°216, 1973 Estación.
[163] Insc. N°90, 1964 Santa Rosa de los Andes.
[164] Insc. N°519, 1917 El Puerto,
[165] www.geneafrance.com

[166] Registro GHFPBAM. Insc. N°9, 1869 Espelette.
[167] Registro GHFPBAM. Insc. N°5, 1871 Espelette.
[168] Consulado.
[169] Numéro matricule N°253. Classe de mobilisation 1891.
[170] Annuaire, 1893, op. cit.
[171] Registro GHFPBAM
[172] Remate Fisco de Chile a Juan B. Halty Repertorio N°814 a fojas 96 y 97.

terceras partes de la totalidad de inmuebles ubicados en este departamento. El dominio de los inmuebles designados se halla inscrito en el Registro de Propiedades del Conservador de Bienes Raíces del año 1908 a fojas 473, 474, 475, 476. La venta se efctuó por la suma de trece mil quinientos peos $13.500[173].

En Santiago a 04-03-1913 la posesión efectiva de la herencia intestada de don Juan Bautista Halty Lamothe se ha dado por decreto de nueve de enero último que dice así: "Concédese la posesión efectiva por fallecimiento de don Juan Bautista Halty Lamothe a su viuda doña María Teresa Celhay y a sus hijos Juan Bautista, Pedro y Luis Halty Celhay. Esta posesión efectiva la pidió don Pedro Halty en un escrito"[174].

En Antofagasta a 02-05-1913. Don Pedro Halty, comerciante domiciliado en esta ciudad Santo Domingo número mil sesenta y ocho (de Santiago)… Habiendo bienes raíces de la sucesión en los departamentos de Nueva Imperial y Antofagasta. La propiedad de Nueva Imperil consta de acciones y derechos en un fundo que figura con el nombre de Juan B. Halty, cuyos límites son: Norte hijuela número 298, 52, 93 y 94; Oriente río Maneuf; Sur río y estero Pujauqui; y Poniente camino a Tirúa. La propiedad de Antofagasta son los sitios número dos, tres y cuatro de la manzana número 58, sitios tres y cuatro de la manzana número 83 y sitios números cuatro, seis y ocho de la manzana 85, situados en el puerto de Mejillones departamento de Antofagasta, que adquirió del Fisco[175].

1. Juan Bautista Halty Celhay, nace 1906 Santiago[176]. Médico, radicado en Bayonne. Fallece 1992 Bayonne[177].

2. Pedro Halty Celhay, nace 02-11-1907 Santiago[178]. Residente en Bayonne[179].

En 1958 figura como socio de "Ayçaguer y Cía. Ltda". Fallece sin sucesión.

3. Luis Halty Celhay, n.11-09-1909 Santiago[180]. Residente en Bayonne[181]. Trabajó como administrador del fundo Antiquina de las hermanas Harismendy.

Participó en la Segunda Guerra Mundial. Falleció 07-03-1961 fundo Peleco, Cañete. Soltero.

Louis Halty Celhay

VI.D. *Jean Halty Lamothe*, n.08-04-1873 en la casa *Apéçarenia* en Espelette. Testigos: Martin Larre, curtidor y Nicolas Pierry, panadero, los dos domiciliados en Espelette[182].

En 1893 agricultor en Chile. Llamado al Servicio Militar en el Regimiento N°53 de Infantería. Llegó al cuerpo el 17-11-1894. Recibió un Certificado de Buena Conducta. Llamado con la Movilización General del 01-08-1914. Llegó al cuerpo el 03-10-1914. Combatió contra Alemania del 17-12-1915 al 29-05-1917. Liberado del servicio militar el 01-10-1921[183].

VI.C. *Michel Halty Lamothe*, n.05-06-1875 en la casa *Apéçarenia* en Espelette[184]. Falleció el 31-08-1948 en Ovalle[185].

En 1895 con domicilio en Santiago de Chile. Llamado al Servicio Militar en el Regimiento de Infantería de Bayonne. Llamado con la Movilización General del 01-08-1914. Remiso el

[173] Compraventa Halty Juan Bautista a Salaberry Juan B. y Duhalde José. Rep. N°843, fojas 304/305.
[174] Decreto anotado en el N°2.057.
[175] Posesión efectiva de herencia de Juan B. Halty Lamothe a María Teresa Celhay v. de H., Juan Bautista, Pedro y Luis Halty Celhay. Repertorio N°407 a fojas 134.
[176] Insc. N°2895, 1906 Portales.
[177] www.geneafrance.com
[178] Insc. N°3288, 1907 Portales.
[179] Registres des Conseils de révision.
[180] Insc. N°2688, 1909 Portales.
[181] Registres des Conseils de révision.
[182] Registro GHFPBAM. Insc. N°9, 1873 Espelette.
[183] Numéro matricule N°2297. Classe de mobilisation 1893.
[184] Registro GHFPBAM.
[185] Rojas Peñaranda Lincoyán, "Diccionario Biográfico"; págs. 312-313.

02-04-1915. Reformado el 25-09-1914 por decisión del Cónsul de Francia en Valparaíso. Asignado al Regimiento de Infantería N°142. Remiso el 05-04-1916[186].

En 1895 residía en Santiago[187]. Comerciante e industrial. Tuvo en la ciudad de Ovalle una industria de curtiembre y compraventa de cueros ubicada en el Callejón de la Chimba. Se le cita en 1904 en Ovalle[188]. Fue casado en 1924 en Ovalle[189] con Carmen Rosa Vergara Tapia, fallecida el 23-07-1957 en Ovalle[190]. Con sucesión.

Don Miguel Halty concurre con registros de hipotecas y gravámenes en Ovalle los años 1915, 1919 y 1925.

En Ovalle a 02-02-1915, don Vicente Pinto, propietario de este domicilio por escritura otorgada ante mi con fecha de hoy, se obligó a favor de don Miguel Halty, también propietario, de este mismo domicilio, o a quién sus derechos representa, por la suma de un mil quinientos cincuenta pesos ($1.550)[191].

En Ovalle a 07-08-1915, los señores Pablo Teillery y Miguel halty comerciantes de este domicilio son dueños por iguales partes de un sitio con lo edificado, ubicado en la parte baja de la nueva población de la Feria Agrícola, quinto distrito de la segunda subdelegación de este departamento. Todo lo obtuvieron por compra que hicieron a don Delfin Cortés Muñoz, en la suma de tres mil quinientos pesos ($3500). Transferida la parte de don Miguel Halty a fojas 353 vta. N°422 del Repertorio de Propiedad, Ovalle 27 septiembre 1935. Transferida la parte de don Pablo Teillery a fojas 391 N°473 del Registro de Propiedad, Ovalle, 30 de octubre 1935[192].

En Ovalle a 06-06-1919, don Augusto Saint-Loup, se obligó a favor de don Miguel Halty, por la suma de veinticuatro mil pesos ($24.000)[193].

En Ovalle a 03-11-1925, doña Teófila Irarrázabal, se obligó a favor de don Miguel Halty, industrial, domiciliado en el callejón de la Chimba de esta ciudad, por la suma de seis mil pesos ($6.000)[194].

1. Hugo Buenaventura Halty Vergara, nace 14-07-1904 Ovalle. Falleció 03-05-1964 Ovalle[195]. Padre de[196]:

a) Hugo Enrique Halty, nacido 02-10-1928 en Huamalata, falleció 30-03-1997 Viña del Mar[197]. Trabajo siempre de obrero en Chuquicamata, Coya Sur, Maria Elena. Casó 29-09-1959 María Elena[198] con Nolvia del Carmen Cortes Fuentes, nace 25-03-1934, trabajó en Tocopilla. Luego se fueron a vivir a Ovalle. Padre de:
a1) Vilma Liliana Patricia Halty Cortés, nace 28-08-1954 Carén[199]. Casó 01-03-1961 Tocopilla[200] con Leonel Julio Rossi Bizjak, nace 01-03-1961 Antofagasta[201], hijo de Leonel Humberto Rossi Mella y Antonia Wenceslaa Bizjak Yaksic. Padres de 3 hijos: Paolo radicado en Italia.
a2) Charles Jean Paul Halty Cortés, nacido 31-12-1970 Tocopilla[202]. Casado 15-09-2007 Viña del Mar[203] con Marisa Leticia Castillo Jorquera, nace 19-08-1973 Santiago[204], hija de Manuel Raúl Castillo Gonzalez y Doris del Carmen Jorquera Quiroz. Con sucesión.

2. Guillermo Halty Vergara.

3. Manuel Jesús Halty Vergara, nace 07-02-1910 Ovalle. Falleció el 03-04-1989 en Ovalle[205].

4. Juan Bautista Halty Vergara, nace 05-02-1911 Ovalle[206], fallece 02-03-1981 Santiago[207], sep. Cementerio General de Santiago. Casó 10-02-1956 Santiago[208] con Carmen Rodríguez Torres, nace 01-05-1910, fallece 19-04-1998 Santiago[209]. Padres de:

[186] Numéro matricule N°1171. Classe de mobilisation 1895.
[187] ADPA
[188] Compraventa anotada a fojas 42 N°560 del Repertorio.
[189] Insc. N°74, 1924 Ovalle.
[190] Rojas Peñaranda Lincoyán, "Diccionario Biográfico"; págs. 312-313.
[191] Mutuo Hipotecario anotado a fojas 348 N°73 del Repertorio.
[192] Mutuo Hipotecario anotado a fojas 348 N°73 del Repertorio.
[193] Mutuo Hipotecario anotado a fojas 2 N°260 del Repertorio.
[194] Mutuo Hipotecario anotado a fojas 6 N°579 del Repertorio.
[195] Rojas Peñaranda Lincoyán, "Diccionario Biográfico"; págs. 312-313.
[196] Antecedentes proporcionados por Vilma Halty Cortés,
[197] Insc. N°162, 1997 Viña del Mar.
[198] Insc. N°118, 1959 María Elena.
[199] Insc. N°268, 1954 Carén.
[200] Insc. N°9, 1983 Tocopilla.
[201] Insc. N°762, 1961 Antofagasta.
[202] Insc. N°27, 1971 Tocopilla.
[203] Insc. N°824, 2007 Viña del Mar.
[204] Insc. N°5.664, 1973 Universidad.
[205] Rojas Peñaranda Lincoyán, "Diccionario Biográfico"; págs. 312-313.
[206] Insc. N°439, 1956 Ovalle.
[207] Insc. N°97, 1981 Quinta Normal.
[208] Insc. N°221, 1956 Quinta Normal.
[209] Insc. N°219, 1998 La Florida.

a) Juan Miguel Halty Rodríguez, nace 02-10-1944 Santiago[210] casó 14-02-1978 Santiago[211] con Gloria Edith Rivera Méndez, nace 20-07-1943 La Serena[212], hija de Juan Antonio Rivera y Peta del Carmen Méndez. Padres de:
a1) Carmen Gloria Halty Rivera, nace 26-10-1979 Santiago[213]. Soltera.

b) Ana María Halty Rodríguez, nace 30-04-1947 Santiago[214]. Casó 19-05-1981 Santiago[215] con Rubén Ricardo Allendes Bopp, nace 30-09-1952 Santiago[216], hijo de Rubén Alfonso Allendes Guzmán y Floridema Bopp Pedrero.

5. Ana María Halty Vergara, nacida el 04-04-1913 en Ovalle. Fallecida el 30-01-2007 en Ovalle[217].

6. Miguel Halty Vergara, nace 30-03-1915 Ovalle[218], fallece 15-01-2001 Ovalle[219], casó con Justina Tabilo Rojas. Padres de:

a) Gabriel Luis Halty Tabilo, nace 11-10-1959 Barraza[220]. Casó 10-04-1981 Santiago[221] con Silvia Sofia Alcaíno Gutiérrez, nace 18-04-1957 Santiago[222], hija de Eduardo Manuel Alcaíno Campos y Julia Rosa Gutierrez Diaz.

7. Bernardo Halty Vergara, nace 11-06-1917 Ovalle[223], casó 04-09-2010 Ovalle[224], con María Teresa Rojas Andrade, nace 12-08-1945 Ovalle[225], hija de Nicanor de Jesús Rojas Araya y Agripina de Mercedes Andrade Araya. Padres de:

a) Patricia Bernardita Halty Rojas, nace 11-03-1956 Ovalle[226], hija de Bernardo Halty Vergara y Graciela del Carmen Rojas López. Casó 05-09-1991 Quilpué[227] com Belisario Enrique Araya Acosta, nace 03-06-1952 Mincha[228], hijo de Atalivar de la Cruz Araya Contreras y Sara del Carmen Acosta.

b) Rosa Bernarda Halty Morgado, nace 09-08-1961 La Serena[229], hija de Bernardo Halty Vergara y Nora Valeri Morgado Guzmán. Soltera.

c) Bernardita Fabiola Halty Rojas, nace 17-08-1971 Ovalle[230]. Casó 21-11-2002 Ovalle[231] con Héctor César Moreno Esquivel, nace 10-10-1971 Los Vilos[232], hijo de Héctor del Rosario Moreno Fredes y Arminda Adela Esquivel Ibacache.

8. Olga Alicia Halty Vergara, fallece 09-10-2008 Santiago, c.c. Jorge Raúl Fernández Morales. Padres de:

a) Jorge Miguel Fernández Halty, nace 26-10-1945 Ovalle[233]. Casó 02-10-1972 Santiago[234] con Ledda Gumercinda Trabucco Llanos, nace 30-03-1946 Chañaral[235], hija de Mario Trabucco Cabrera y Atala Llanos Romero.

b) María Alicia Gloria Fernández Halty, nace 06-04-1949, casó 04-08-1972 Santiago[236] con Carlos Gerrado Henríquez Cataldo, nace 22-11-1949 Santiago[237], hijo de Carlos Francisco Joselino Henríquez Moreno y Elisa Eliana Cataldo Valenzuela.

9. Pedro Enrique Halty Vergara, nace 18-10-1930 Ovalle[238], fallece 01-01-2011 Illapel[239], casó 13-07-1963 Salamanca[240] con Georgina del Carmen Astorga Latin, nace 08-06-1933 Illapel[241], hija de Juan Antonio Astorga Astorga y Mercedes Latin Pizarro.

VI.D. *Jean Halty Lamothe*, n.21-03-1877 en la casa *Chutegui* de Espelette[242].

[210] Insc. N°473, 1956 Providencia.
[211] Insc. N°169, 1978 Estación.
[212] Insc. N°643, 1943 La Serena.
[213] Insc. N°1.367, 1979 Moneda.
[214] Insc. N°474, 1956 Providencia.
[215] Insc. N°676, 1981 Quinta Normal.
[216] Insc. N°194, 1973 Independencia.
[217] Rojas Peñaranda Lincoyán, "Diccionario Biográfico"; págs. 312-313.
[218] Insc. N°441, 1956 Ovalle. Insc. anterior N°185, 1915 Ovalle.
[219] Insc. N°12, 2001 Ovalle.
[220] Insc. N°25, 1976 Barraza.
[221] Insc. N°216, 1981 Franklin.
[222] Insc. N°2.489, 1957 Providencia.
[223] Insc. N°442, 1956 Ovalle.
[224] Insc. N°134, 2010 Ovalle.
[225] Insc. N°869, 1945 Ovalle.
[226] Insc. N°107, 1969 Ovalle.
[227] Insc. N°477, 1991 Quilpué.
[228] Insc. N°103, 1952 Mincha.
[229] Insc. N°161, 1962 La Serena. Filiación del padre determinada conforme con lo dispuesto en el artículo N°203 del Código Civil.
[230] Insc. N°52, 1977 Ovalle.
[231] Insc. N°224, 2002 Ovalle.
[232] Insc. N°211, 1971 Los Vilos.
[233] Insc. N°1.073, 1945 Ovalle.
[234] Insc. N°845, 1972 Providencia.
[235] Insc. N°60, 1946 Chañaral.
[236] Insc. N°1.905, 1972 San Miguel.
[237] Insc. N°2.238, 1949 San Isidro.
[238] Insc. N°674, 1930 Ovalle.
[239] Insc. N°1, 2011 Illapel.
[240] Insc. N°53, 1963 Salamanca.
[241] Insc. N°369, 1956 Illapel.
[242] Consulado. Registro GHFPBAM.

En 1897 empleado de comercio en Santiago. Llamado al Servicio Militar en el Regimiento de Infantería de Bayonne. Eximido por el Artículo N°50. Llamado con la Movilización General del 01-08-1914. Remiso el 15-08-1915. Reformado N°2 por "*Insuffisance mitrale*" por decisión del Cónsul de Francia en Santiago[243].

Residente en Santiago en 1897[244]. Comerciante en Santiago.

VI.E. *Bernard Halty Lamothe*, n.19-05-1879 Espelette[245], fallece en 1922.

En 1899 cartero auxiliar en Espelette. Llamado al Servicio Militar en el Regimiento de Infantería N°144. Llegó al Cuerpo el 16-11-1900 y soldado de segunda clase. Tambor el 28-05-1902. Recibió un Certificado de buena conducta. Llamado con la Movilización General del 01-08-1914 en el Regimiento N°142 de Infantería territorial. Reformado temporalmente el 26-08-1914 por el Cónsul de Francia en Valparaíso por "*lésion organique du coeur*". El 31-07-1901 residente en Chile; el 25-09-1905 en Valparaíso[246].

Curtidor. Llegó a Chile antes de 1901. Trabajó donde "Ayçaguer, Duhalde y Cía." en Valparaíso. Soltero.

V.D. *Pierre Halty Noguez*, n.02-02-1841 en la casa *Mendicoaga* de Espelette[247].

V.E. *Gratianne (dite Josephine) Halty Noguez*, n.20-03-1844 en la casa *Chouteguia* de Espelette[248]. Testigos: Jean Çaldumbide, de 59 años, Raymond Franchou, periodista de 66 años, ambos domiciliados en Espelette. Casada con Jean Miguras Beherengaray, (ver Miguras).

FAMILIA 3

I. *Dominique Halty*, nace 1784 Espelette, residente en la casa *Coussinea* de Espelette. Casó 20-01-1840 en Espelette[249] con Gracieuse Larrateguy, nace 1787, posadera, domiciliados en Espelette. Padres de:

1. *Marie Halty Larrateguy*, nace 09-11-1840 en la casa *Temploa* de Espelette[250]. Casó con Jean Guimon, (ver Guimon).

2. *Jean Halty Larrateguy*, nace 04-07-1842 en la casa *Chola* de Espelette[251].

3. *Dominiquette Halty Larrateguy*, nace 23-09-1844 en la casa *Pendichia* de Espelette[252].

4. *Catherine Halty Larrateguy*, nace 11-11-1846 en la casa *Pendichia* de Espelette[253].

5. *Martin Halty Larrateguy*, (sigue en II).

II. *Martin Halty Larrateguy*, nace 19-02-1850 en la casa *Pendichia* de Espelette[254]. Hojalatero en Espelette. Casó 04-02-1874 en la casa *Etcheletua* de Espelette[255] con Escolastique (Marie Guilherma) Aincibourou, nace 10-02-1853 Bilbao (España), hija de Jean Aincibourou, curtidor de 65 años, y Joséphe Laragua, de 63 años, domiciliados en Espelette; padres de:

III.A. *Anna Halty Aincibour*e, n.26-02-1875 en la casa *Hirogoina* de Espelette[256].

III.B *Dominique Halty Aincibour*e, n.05-11-1876 en la *caserna* de Espelette[257]. Casó 24-11-1909 Espelette[258] con Véronique Larre, nace 25-09-1875 en la casa *Uraldia* de Espelette[259], hija de Pierre Larre y Marie Aincibour*e*. Comerciante en Cholchol. Se le cita en 1904 en Cholchol[260]. Hijos:

En 1890 era residente en Chile. Llamado al servicio militar el 13-11-1897 en el Regimiento de Infantería de Bayonne. Convocado el 01-12-1897. Remiso el 01-06-1898. El 29-06-1909 residente en Espelette; el 16-12-1909 en Concepción; el 17-12-1914 en Concepción. Llamado con la Movilización General del 01-08-1914 en el Regimiento N°142 de Infantería. Reformado el 14-08-1914 con el Cónsul de Francia en Santiago por "*douleurs rhumatismales*"[261].

[243] Numéro matricule N°443. Classe de mobilisation 1897.
[244] AMP.
[245] Consulado.
[246] Numéro matricule N°1081. Classe de mobilisation 1899.
[247] Registro GHFPBAM.
[248] Insc. Nº12, 1844 Espelette.
[249] Registro GHFPBAM.
[250] Registro GHFPBAM.
[251] Registro GHFPBAM.
[252] Registro GHFPBAM.
[253] Registro GHFPBAM.
[254] Registro GHFPBAM.
[255] Insc. N°2, 1874 Espelette.
[256] Registro GHFPBAM.
[257] Consulado. Registro GHFPBAM.
[258] Registro GHFPBAM.
[259] Insc. N°24, 1875 Espelette. AD64 1793-1878 pág.176 /1271.
[260] Vega, 1904, op. cit.
[261] Numéro matricule N°1210. Classe de mobilisation 1910.

1. Irma Josefina Halty Larre, nace 27-03-1911 Cholchol[262]. Fallece 1993 Biarritz[263].

2. Juan Bautista Halty Larre, nace 1912 Cholchol[264], fallece 1912 Cholchol[265].

3. Teresa Graciosa Juana Halty Larre, nace 1914 Cholchol[266].

4. María Juana Halty Larre, nace 1915 Cholchol[267].

5. Eduardo Martín Pedro Halty Larre, nace 13-10-1917 Cholchol[268]. Residente en Chile[269]. Fallece 1997 Lussac, Francia[270].

En 1925-26 se cita a "Halty & Doyharçabal" con Almacén surtido en Cholchol.

III.C *Marie Halty Aincibourou*, n.13-12-1877 en la casa *Hirigoina* de Espelette[271].

III.D *Pierre Halty Aincibourou*, n.30-05-1881 en Espelette.

En 1901 curtidor en Espelette. Llamado al Servicio Militar en el Regimiento de Infantería N°49. Incorporado el 14-11-1904. Recibió un Certificado de buena conducta. Llamado con la Movilización General del 01-08-1914. Llegó al cuerpo el 12-08-1914. Pasó al Regimiento N°21 el 13-11-1918. Combatió contra Alemania del 12-08-1914. Enviado a su hogar el 13-03-1919. Llamado nuevamente el 16-09-1923. Reformado el 08-08-1933 por "*troubles pulmonaires*". Citado al Orden el 09-06-1918. Condecorado "*Croix de Guerre, étoile de bronze*"[272].

En Santiago 14-10-1911, don Pedro Halty es dueño de un sitio y casa en la calle de Gálvez número 1041 de esta ciudad. Adquirió esta propiedad por compra que hizo a don Juan Iturra por el precio de veintiocho mil quinientos pesos al contado, pagado[273].

III.E *Jean Halty Aincibourou*, n.21-01-1883 en Espelette.

En 1903 curtidor en Espelette. Llamado al Servicio Militar en el regimiento N°49 de Infantería. Llegó al cuerpo el 10-10-1905. Recibió un certificado de buena conducta. Llamado con la Movilización General del 01-08-1914. Llegó al Cuerpo el 04-08-1914. Desaparecido el 13-12-1917 durante el accidente de ferrocarril de Saint Michel de Maurienne. Fallecimiento establecido el 12-12-1917[274].

III.F *Bernard Halty Aincibourou*, n.06-01-1890 Espelette[275]. Empleado de comercio en Cholchol.

En 1910 era curtidor en Cholchol (Chile). Llamado al servicio militar en el Regimiento N°144 de Infantería. Llamado a la actividad el 10-10-1911. Llegó al Cuerpo el 29-04-1925. Transferido el Regimiento N°57 de Infantería en Suites el 26-02-1926. Recibió Certificado de buena conducta. El 18-11-1926 se retira a Espelette[276].

FAMILIA 5

I. *Jean Halty*, c.c. Sabine Alzartegaray; propietarios de la casa *Etchehandía* de Espelette. Padres de:

II. *Jean Halty*, nace 1794, labrador, propietario de la casa *Etchehandía* de Espelette, casó 08-02-1819 Espelette[277] con Gratianne (o Jeanne) Etchegoyen, nace 1790 Larresorre, fallecida 06-07-1844 Espellete, hija de Jean Etchegoyen y Jeanne Hospital, propietarios de la casa *Aincira* de la comuna de Larresorre. Padres de:

III. *Jean Baptiste Halty*, nacido 1820 Espelette, labrador, residente en la casa *Etchehandia* de Espelette. Fallece antes de 1878. Casó 20-11-1853 en Espelette[278] con Jeannne Heguigaray, nace 1828 Espelette, residente en la casa *Belçagui handia* de Espelette, fallecida antes de 1878, hija de Jean Heguigaray, de 58 años, labrador, propietario de *Belçagui handia* de Espelette y Catherine Halsou, fallecida 26-08-1841 en Espelette. Padres de:

1. *Jeanne Halty Heguigaray*, n.01-02-1856 en la casa *Belzaguihandia* de Espelette[279].

[262] Insc. Nº37, 1911 Cholchol.
[263] www.geneafrance.com
[264] Insc. Nº74, 1912 Cholchol.
[265] Insc. Nº69, 1912 Cholchol.
[266] Insc. Nº15, 1914 Cholchol.
[267] Insc. Nº65, 1915 Cholchol.
[268] Insc. Nº179, 1917 Cholchol.
[269] Registres des Conseils de révision.
[270] www.geneafrance.com
[271] Registro GHFPBAM.
[272] Numéro matricule N°2278. Classe de mobilisation 1901.
[273] Compraventa anotada en el repertorio con el número 13348.
[274] Numéro matricule N°808. Classe de mobilisation 1903.
[275] Consulado.
[276] Numéro matricule N°669. Classe de mobilisation 1896.
[277] Registro GHFPBAM. Insc. Año 1819 Espelette.
[278] Registro GHFPBAM. Insc. N°6, 1853 Espelette.
[279] Registro GHFPBAM.

2. *Jean Halty Heguigaray*, n.30-04-1858 en la casa *Belzaguihandia* de Espelette[280].

En 1878 era agricultor en Espelette. Llamado al servicio militar en el Regimiento de Artillería de Tarbes. Eximido como hijo mayor de huérfanos. Pasó a la reserva el 01-07-1884[281].

3 *Jean Baptiste Halty Heguigaray*, n.17-07-1860 en la casa *Belzaguihandia* de Espelette[282].
En 1880 era agricultor en Espelette. Llamado al Servicio Militar en la Sección N°25 de enfermeros. El 08-11-1889 con residencia en Santiago; el 07-07-1897 en Espelette donde su hermano Joannes.Reformado N°2 el 26-08-1897 por "*varices volumineuses a la jambe gauche*"[283].

Comerciante. Llegó a Chile antes de 1889. Casó 25-06-1901 en Espelette[284] con Marie-Marthe-Eulalie Carriat.

4. *Jeanne Halty Heguigaray*, n.08-07-1862 en la casa *Etchehandia* de Espelette[285].

Sin filiar:

I. *Martin Halty*, residente en la casa *Biscaya* de Espelette. Casó 24-11-1837 en Espelette[286] con Dominique Olhagaray. Padres de:

1. *Etiennette Halty Olhagaray*, nace 11-09-1838 en la casa *Cussienia* de Espelette[287].
2. *Jean Halty Olhagaray*, nace 07-01-1840 en la casa *Cussienia* de Espelette[288].
3. *Francois Halty Olhagaray*, nace 01-03-1842 en la casa *Sabessenia* de Espelette[289].
4. *Pierre Halty Olhagaray*, nace 12-06-1843 en la casa *Sabessenia* de Espelette[290].
5. *Jeanne Halty Olhagaray*, nace 12-08-1844 en la casa *Sabessenia* de Espelette[291].
6. *Pierre Halty Olhagaray*, nace 26-12-1845 en la casa *Biscaya* de Espelette[292].

***

1. Marta Ester Halty Alvares, nace 10-03-1950 Ovalle[293]. Hija de Rosa Ester Alvares. Casó con Carlos Luis Pérez Pizarro. Padres de:
a) Rocío Pilar Pérez Halty, nace 07-10-1980 Ovalle[294].

* * *

1. Eduardo Andrés Halty Vallejos, nace 16-07-1970 San Bernardo[295], hijo de Raúl Humberto Rozas Aguilera y Corina Eugenia Vallejos Fernández.

* * *

a) Manuel Halty Cordoba, c.c. Norma Rosa Fuentes Salazar. Padres de:

a1) Norma Julia Halty Fuentes, nace 27-04-1962 Santiago[296]. Casó 23-12-1989 San Bernardo[297] con Eladio Isaac Pérez Ortega, nace 27-04-1962 Linares[298], hijo de Julian Pérez González y Juana Georgina Ortega.

a2) Marcelo Jesús Halty Fuentes, nace 01-05-1966 Santiago[299]. Casó 02-10-1986 La Granja[300] (divorcio 10-09-2009) con Francisca Adela Sarobe Galán, nace 02-06-1964. Padres de:
a21) Juan José Halty Sarobe, nace 07-06-1989 San Bernardo[301]. Soltero.

■ HAPETTE

Etimología: **Hapet(te): "Apete", "Apate"**: abadía, iglesia.

I. *Jean Hapette*, c.c. Marguerite Noves. En 1884 con domicilio en Aldudes. Padres de[302]:

II. *Charles François Hapette Noves*, n. 19-01-1864 Marseille, fall. 10-06-1924 Larribar, c.c. María Elicathe, fall. 28-02-1904 Uhart Mixe. En 1909

[280] Registro GHFPBAM.
[281] Numéro matricule N°779. Classe de mobilisation 1878.
[282] Consulado. Registro GHFPBAM.
[283] Numéro matricule N°317. Classe de mobilisation 1880.
[284] Registro GHFPBAM.
[285] Registro GHFPBAM.
[286] Registro GHFPBAM.
[287] Registro GHFPBAM.
[288] Registro GHFPBAM.
[289] Registro GHFPBAM.
[290] Registro GHFPBAM.
[291] Registro GHFPBAM.
[292] Registro GHFPBAM.
[293] Insc. N°280, 1950 Ovalle.
[294] Insc. N°61, 1983 Ovalle.
[295] Insc. N°957, 1970 San Bernardo.
[296] Insc. N°3.456, 1962 Moneda.
[297] Insc. N°2.224, 1989 San Bernardo.
[298] Insc. N°1.393, 1962 Linares.
[299] Insc. N°4.305, 1966 Moneda.
[300] Insc. N°1.419, 1986 La Granja.
[301] Insc. N°1.461, 1989 San Bernardo.
[302] Antecedentes proporcionados por Pascal Neveux, de Francia.

eran residentes en Uhart-Mixe. En 1913 residentes en Larribar-Sorhapuru. Con descendencia:

En 1884 era aduanero en Saint-Jean-died-de-Port. Llamado al servicio militar en los Servicios Auxiliares. Condenado por el Tribunal de Saint-Palais a tres mses de prisión y doscientos francos de multa por delito por pesca con dinamita[303].

III.A *Baptiste Hapette Eliçathe*, n.31-05-1889 en la casa *Latchetondo* de Uhart-Mixe[304], fallece 03-04-1960 Purranque[305], sep. Osorno. Casó 05-04-1914 Río Negro[306] con Eloisa Cárcamo Villalobos, nacida por 1897 Río Negro, fall. 1950 Fresia[307], hija de Arturo Cárcamo y Rosalía Villalobos. Test: Juan Pedro Irigoin y Adolfo Villalobos Burgos.

En 1909 era empleado de comercio, residente en Río Negro (Chile). Llamado al servicio militar en el Regimiento N°57 de Infantería. Remiso el 04-05-1911[308].

Llegó a Chile antes de 1914 dedicándose al comercio en Río Negro y luego a la agricultura en Tegualda. Hijos:

1. Juan Bautista Segundo Hapette Cárcamo. Casó 1960 Purranque[309] con Delia Luisa Gutiérrez Celis. Hijos:

a) Mónica Eloisa Hapette Gutiérrez, nace 16-10-1961 Purranque[310]. Con actividad de transporte urbano en Osorno. Casó 12-11-1981 Osorno[311] con Víctor Marcelo Cañoles Gore, nace 15-02-1961.

b) Juan Carlos Hapette Gutiérrez, nace 27-08-1962 Purranque[312]. Con actividad de comercio por menor en Osorno. Soltero.

c) Lorena Isabel Hapette Gutiérrez, nace 23-02-1967 Purranque[313]. Casó 29-11-1985 (divorcio 31-07-2015) Osorno[314] con Patricio Ricardo Cañoles Gore, nace 22-07-1962.

2. Irma Hapette Cárcamo, nace 1915 Río Negro[315]. Con actividad de arriendo, explotación de bienes inmuebles en Osorno. Casó con Luis Federico Amthauer Grob, nace 28-05-1898, fall. 08-10-1972 Osorno, sep. Osorno, hijo de Enrique Amthauer y Guillermina Grob. Radicados en Osorno. Hijos:

a) Mireya Luisa Amthauer Hapette, nace 17-04-1938. Casó 07-09-1962 Osorno[316] con Eduardo Enrique Buschmann Aubel, nace 10-02-1937.

b) Luis Ricardo Amthauer Hapette, nace 10-07-1939 Osorno[317]. Casó 29-11-1967 Osorno[318] con Mónica Vera Schilling Albrecht, nace 27-09-1945.

c) Jaime Alfredo Amthauer Hapette, nace 01-08-1943 Osorno[319]. Casó 14-05-1984 (divorcio 23-02-2010) Osorno[320] con Victoria Eugenia Cambiaso Carmine, nace 18-10-1951.

3. Amanda Hapette Cárcamo, nace 01-07-1916 Río Negro[321], fallece 29-03-2013 Santiago[322]. Empleada, domiciliada en calle Vicuña Mackenna Nº115 en Santiago. Soltera.

4. Arnoldo Hapette Cárcamo, nace 02-05-1917 Río Negro[323], fallecido en accidente.

5. Alberto Hapette Cárcamo, nace 02-05-1917 Río Negro[324] (mellizo), fallece 20-09-2007 Osorno[325]. Con actividad de comercio de comestibles en Fresia. Casó 14-02-1959 Fresia[326] con Melita María Teuber Springer, nace 21-02-1934 Tegualda, hija de Alfonso Teuber Hitschfeld y Adela Springer Niklitschek. Comerciante en Tegualda. Hijos:

a) Eliette Eloísa Hapette Teuber, nace 10-01-1960 Purranque[327]. Con actividad comercial. Con residencia en Santiago. Soltera.

b) María Verónica Hapette Teuber, nace 30-08-1961 Purranque[328]. Casó 18-11-1981 Concepción[329]

[303] Numéro matricule N°912. Classe de mobilisation 1884.
[304] Numéro matricule N°1574. Classe de mobilisation 1909. Insc. N°4, 1889 Uhart-Mixe. AD64 1883-1893 Pág. 51/208.
[305] Insc. Nº100, 1960 Purranque.
[306] Insc. Nº16, 1914 Río Negro.
[307] Insc. Nº92, 1950 Fresia.
[308] Numéro matricule N°1574. Classe de mobilisation 1909.
[309] Insc. Nº111, 1960 Purranque.
[310] Insc. Nº656, 1961 Purranque.
[311] Insc. Nº449, 1981 Osorno.
[312] Insc. Nº526, 1962 Purranque.
[313] Insc. Nº110, 1967 Purranque.
[314] Insc. Nº557, 1985 Osorno.
[315] Insc. Nº152, 1915 Río Negro.
[316] Insc. Nº409, 1962 Osorno.
[317] Insc. Nº923, 1939 Osorno.
[318] Insc. Nº351, 1967 Osorno.
[319] Insc. Nº1.277, 1943 Osorno.
[320] Insc. Nº237, 1984 Osorno.
[321] Insc. Nº261, 1916 Río Negro. Insc. N°3, 1983 Río Negro.
[322] Insc. Nº497, 2013 San Miguel.
[323] Insc. Nº185, 1917 Río Negro.
[324] Insc. Nº186, 1917 Río Negro.
[325] Insc. Nº545, 2007 Osorno.
[326] Insc. Nº8, 1959 Fresia.
[327] Insc. Nº96, 1960 Purranque.
[328] Insc. Nº744, 1961 Purranque.
[329] Insc. Nº1.403, 1981 Concepción.

con Cristián Antonio Valenzuela Menchaca, nace 27-12-1948 Santiago. Con residencia en Concepción. Hija:
b1) Francisca Verónica Valenzuela Hapette, nace 07-02-1985 Concepción[330]. Casó 30-01-2016 San Bernardo[331] con Guillermo Treister, nace 26-04-1982.
b2) Matías Cristián Valenzuela Hapette, nace 07-11-1989 Concepción[332]. Soltero.

c) Carmen Gloria Hapette Teuber, nace 18-08-1963 Purranque[333]. Casó 10-08-1990 Osorno[334] con Patricio Javier González Kuschel, nace 02-01-1961. Con residencia en Osorno.

6. Viola (Eliana) Hapette Cárcamo, nace 03-02-1922 Río Negro[335], fallece 19-09-2014 Llanquihue[336]. Casó 21-09-1942 Fresia[337] con Francisco Rafael Dethleffsen Gómez, nace 25-09-1913. Hijos:

a) Federico Dethleffsen Hapette, fallece 1944, sep. Osorno.

b) Marlene Beatriz Dethleffsen Hapette, nace 18-02-1946 Fresia[338]. Soltera.

c) Irma Patricia Dethleffsen Hapette, nace 19-10-1953 Osorno[339]. Casó 20-05-1993 Llanquihue[340] con Bernardo Narváez Werner, nace 21-04-1938.

7. Arturo Hapette Cárcamo. Empleado de la "Casa Francesa" en Río Bueno de Ibarboure. Fallecido soltero.

III.B *Arnaud Hapette Eliçathe*, nace 21-08-1893 en la casa *Latchatondo* de Uhart Mixe[341], fallece 08-10-1983 Osorno[342], sep. Osorno. Casado en primeras nupcias 1921 Riachuelo[343] con Aida Vergara Bertin. Casó en segundas nupcias 27-01-1929 Río Frío[344] con Sara Bella Martínez Lehmann, nacida por 1898 en Puerto Octay, fall. 14-04-1977, sep. Osorno, hija de Francisco Martínez y Berta Lehmann.
Fue agricultor en Pueblo Hundido cerca de Tegualda. Con descendencia:

En 1913 era agricultor en Chile. Llamado al Servicio militar en el Regimiento N°49 de Infantería. Llamado a la actividad en la Mobilización General del 02-08-1914. El 04-08-1914 regresa a Francia desde Osorno. Regresa y destinado al Regimiento N°49 de Infantería el 06-10-1914. Transferido al Regimiento N°57 de Infantería el 16-01-1915. Pasó al Regimiento N°5 de Infantería Colonial el 14-03-1918. Pasó al Regimiento N°7 de Infantería Colonial el 19-06-1919. El 05-02-1924 en Osorno; en 1933 en Purranque. Participó en la guerra contra Alemania del 06-10-1914 al 08-09-1919[345].

1. Luis Hapette Vergara, nace 06-06-1922 Riachuelo[346]. Casó 19-07-1947 Osorno[347] con Olga Fernández. Con descendencia:

a) Jaime Denis Hapette Fernández, nace 24-12-1947 Osorno[348]. Casó con Carmen Luz Martínez Carmona. Padres de:
María José Hapette Martínez, nace 06-01-1989 Osorno[349]. Soltera.

b) María Ivette Hapette Fernández, nace 11-09-1949 Osorno[350]. Soltero.

c) Graciela Margot Hapette Fernández, nace 02-10-1950 Osorno[351]. Soltera.

d) Patricia Hapette Fernández, nace 26-09-1954 Osorno[352]. Soltera.

e) Byron Enrique Hapette Fernández, nace 06-03-1956 Osorno[353]. Casó 30-07-1986 (divorcio 03-09-2016) Temuco[354] con Rossana Inés Concha Perkic, nace 12-08-1964.

[330] Insc. Nº571, 1985 Concepción.
[331] Insc. Nº95, 2016 San Bernardo.
[332] Insc. Nº4.332, 1989 Concepción.
[333] Insc. Nº510, 1963 Purranque.
[334] Insc. Nº488, 1990 Osorno.
[335] Insc. Nº90, 1922 Río Negro.
[336] Insc. Nº49, 2014 Llanquihue.
[337] Insc. Nº69, 1942 Fresia.
[338] Insc. Nº107, 1946 Fresia.
[339] Insc. Nº161, 1967 Osorno.
[340] Insc. Nº39, 1993 Llanquihue.
[341] Numéro matricule N°1575. Classe de mobilisation 1913. Insc. N°6, 1893 Uhart-Mixe. AD64 1893-1900 Pág.13 / 30.
[342] www.geneafrance.com
[343] Insc.Nº3, 1921 Riachuelo.
[344] Insc. Nº8, 1929 Río Frío.
[345] Numéro matricule N°1575. Classe de mobilisation 1913.
[346] Insc. N°151, 1922 Riachuelo.
[347] Insc. Libro 15, pág 226, 1947 Iglesia Osorno.
[348] Insc.N°2.878, 1947 Osorno.
[349] Insc.N°258, 1989 Osorno.
[350] Insc.N°1.574, 1950 Osorno.
[351] Insc.N°626, 1953 Osorno.
[352] Insc.N°617, 1957 Osorno.
[353] Insc.N°618, 1957 Osorno.
[354] Insc.N°618, 1957 Osorno.

f) Robinson Luis Hapette Fernández, nace 17-08-1960 Osorno[355]. Casó 24-08-1984 Osorno[356] con Ruth María Díaz Castro, nace 01-06-1964.

g) Alejandro Mauricio Hapette Fernández, nace 18-03-1964 Osorno[357]. Soltero.

h) Solange Angélica Hapette Fernández, nace 21-05-1970 Osorno[358]. Soltera.

2. Aida Hapette Vergara. Casó con Eduardo Teodoro Niklitschek Kucer. Hijos:

a) Adriana Jovita Niklitschek Hapette, nace 19-05-1949 Fresia[359]. Casó 25-10-1974 Puerto Montt[360] con Pedro Dagoberto Pérez Oyarzún, nace 23-11-1942.

b) Emilio Teodoro Niklitschek Hapette, nace 12-11-1950 Fresia[361]. Casó 28-05-1976 Hueyusca[362] con Jovita Raquel Schwerter Schwerter, nace 09-01-1953.

c) Raúl Eterio Niklitschek Hapette, nace 24-12-1952 Fresia[363]. Casó 17-02-1978 Fresia[364] con Marta Estela Cisternas Miquel, nace 23-03-1955.

3. Víctor (Iván) Gonzalo Hapette Martínez, nace 18-07-1933 Riachuelo[365]. Agricultor en Pueblo Hundido, con actividad de cría de ganado bovino en fundo Los Lirios en Purranque. Casó 29-11-1959 Hueyusca[366] con Alicia María Kahler Rehbein, nace 08-04-1937. Hijos:

a) Alice Germaine Hapette Kahler, nace 23-05-1960 Hueyusca[367]. Casó 26-03-1982 Osorno[368] con Rubén Eduardo Humberto Febrero Huamanga, nace 24-01-1957.

b) Arnoldo Claudio Hapette Kahler, nace 06-08-1961 Hueyusca[369]. Con actividad de otros servicios financieros en fundo Los Lirios en Purranque. Soltero.

c) Carolina Francia Hapette Kahler, nace 13-11-1975 Purranque[370]. Soltera.

4. (Rodrigo) Ramiro Arnoldo Hapette Martínez, nace 08-12-1929 Río Negro[371], fallece 05-08-2004 Osorno[372]. Profesor de historia en Osorno. Director del Liceo Industrial de Osorno, con actividad de otros productos agrícolas en Osorno. Casado 24-12-1957 Puerto Montt[373] con Segunda Fresia Miranda Astudillo, nace 16-03-1924. Directora del Colegio de Mujeres.

a) Patricia Mónica Sara Hapette Miranda, nace 08-10-1958 Osorno[374]. Casada 27-01-1983 Punta Arenas[375] con Pedro Francisco Cárdenas Marusic, nace 07-06-1958. Vive en Punta Arenas.

b) Ana María Liliana Hapette Miranda, nace 17-01-1960 Osorno[376]. Casada 21-07-1990 Roscoff, Francia[377] con Bruno Prigent, nace 16-12-1962. Viven en Francia.

c) Jacqueline Ivonne Hapette Miranda, nace 27-02-1965 Osorno[378]. Casada 23-02-1987 Santiago[379] con Jaime Omar Teke Sandoval, nace 07-11-1962. Viven en Francia.

III.C *Gracieuse Hapette Eliçathe*, nace 17-01-1896 en la casa *Latchetondo* de Uhart-Mixe[380], fallece 1977 Osorno. Casó 13-11-1917 Bordeaux con Vicente Urrestarazu. Hijos:

1. Eloisa Dolores Urrestarazu Hapette, n. por 1919 Riachuelo. Casada 24-09-1938 Osorno[381] con Baldomero Federico Becker Crass, nacido por 1909 Purranque, hijo de Federico y Emilia. Test. : Guillermo Holstein y Juana Dufourcq.

2. Carlos Urrestarazu Hapette, fallece 1927 Río Frío[382].

[355] Insc.N°2.311, 1961 Osorno.
[356] Insc.N°400, 1984 Osorno.
[357] Insc.N°1.212, 1969 Osorno.
[358] Insc.N°1.930, 1973 Osorno.
[359] Insc. Nº219, 1964 Fresia.
[360] Insc. Nº646, 1974 Puerto Montt.
[361] Insc. Nº220, 1964 Fresia.
[362] Insc. Nº6, 1976 Hueyusca.
[363] Insc. Nº221, 1964 Fresia.
[364] Insc. Nº15, 1978 Fresia.
[365] Insc. Nº282, 1933 Riachuelo.
[366] Insc. Nº28, 1959 Hueyusca.
[367] Insc. Nº111, 1960 Hueyusca.
[368] Insc. Nº132, 1982 Osorno.
[369] Insc. Nº148, 1962 Hueyusca.
[370] Insc. Nº321, 1980 Purranque.
[371] Insc. Nº14, 1930 Río Negro.
[372] Insc. Nº347, 2004 Osorno.
[373] Insc. Nº393, 1957 Puerto Montt.
[374] Insc. Nº2.584, 1958 Osorno.
[375] Insc. Nº63, 1983 Punta Arenas.
[376] Insc. Nº187, 1960 Osorno.
[377] Insc. Nº952, 1990 Recoleta.
[378] Insc. Nº723, 1965 Osorno.
[379] Insc. Nº342, 1987 Santiago.
[380] Insc. N°2, 1896 Uhart-Mixe. AD64 1893-1900 Pág.13 / 30.
[381] Insc. Nº171, 1938 Iglesia Osorno.
[382] Insc. Nº40, 1927 Río Frío.

3. Vicente 2º Urrestarazu Hapette, nace por 1929. Casó 11-02-1951 La Unión[383] con Magali Elvira Rosas Oñate, nace por 1931, hija de Urbano y Armanda Oñate. Test. : Aliro Rosas y Orlando Oñate. Hijos:

a) María Ivone Urrestarazu Rosas, nace 24-11-1951 La Unión[384]. Soltera.

b) Ivette Elivira Urrestarazu Rosas, nace 31-07-1953 La Unión[385]. Casó 05-01-1978 Santiago[386] con Enrique Hernán Román González, nace 17-10-1954.

c) Eduardo Aliro Urrestarazu Rosas, nace 19-02-1956 La Unión[387]. Casó 21-09-1999 Santiago[388] con Claudia Andrea Olivos Taiba, nace 12-12-1971.

4. Iveth Urrestarazu Hapette, nace 12-05-1935 Osorno[389]. Soltera,

5. Federico Fernando Urrestarazu Hapette, nace 26-03-1927, fallece 16-10-2009 Santiago[390]. Casó 18-12-1954 San Bernardo[391] con Berta del Carmen Escalona Torres, nace 18-06-1925.

III.D *Charles François Hapette Eliçathe*, nace 03-02-1900 en la casa *Latcheborda* de Uhart-Mixe[392].

■ HAQUIN

Etimología: **HAUQUIN**. Del gascón *fauc* (del germánico latinizado *falco*, halcón y sufijo *–in*)[393].

FAMILIA 1

I. *Martin Haquin*, nacido por 1832, agente de aduanas, c.c. Françoise Belescain, nacida por 1841; padres de:

II.A. *Jean Pierre Haquin Belescain*, n.27-09-1865 Ainhoa. Testigos : Pierre Etchart y Martin Dirube[394].

En 1885 era comerciante en Chile. Llamado al servicio militar en el Regimiento N°49 de Infantería. Remiso el 16-06-1889[395].

Se le cita en el censo de 1886, negociante en Collipulli[396]. En 1893 se le cita como residente francés, empleado de comercio en Collipulli[397]. En 1899 comerciante en calle Igualdad de Parral. Se le cita en 1904 en Curicó[398].

Casó 13-09-1897 Parral[399] con Delfina Pereira Vásquez, nacida por 1868[400], hija de Pedro María Pereira y Margarita Vásquez, domiciliados en Parral.

Padres de 6 hijos nacidos en Parral entre 1898 y 1910. En 1925 regresaron a Francia los 4 hijos y los 2 padres. Hijos:

1. Marta Francisca Haquin Pereira, nace 1898. Fallece 23-06-1900 en calle Igualdad de Parral[401].
2. Juana María Filomena Haquin Pereira, nace 25-07-1899 en calle Igualdad de Parral[402]. Fallece 25-07-1899 Parral.

3. Teresa Catalina Haquin Pereira, nacida 17-11-1900 en calle Igualdad de Parral[403]. Vivió en Francia donde falleció. Casada con Marsan. Padres de 2 hijos, entre ellos Gaston Marsan.

4. Martin Haquin Pereira, nacido en 1902 en Parral, regresó a Chile donde falleció el 27-12-1961 Santiago, sep. Cementerio General de Santiago[404]. Fue Gobernador en la isla de Chiloé. Casó con Francisca Palacios Calmann. Padres de:

a) Gastón Haquin Palacios, nacido 10-05-1944 Santiago[405]. Casado 26-11-1970 Santiago[406] con Eliana Erica Montecinos Cortés, nacida 27-08-1946 Santiago[407], hija de Gustavo Anibal Montecinos Rubio y Ana Julia Cortés Carrasco. Padres de:

[383] Insc. Nº13, 1951 Iglesia La Unión.
[384] Insc. Nº662, 1951 La Unión.
[385] Insc. Nº566, 1953 La Unión.
[386] Insc. Nº8, 1978 La Cisterna.
[387] Insc. Nº208, 1956 La Unión.
[388] Insc. Nº363, 1999 Macul.
[389] Insc. Nº625, 1935 Osorno.
[390] Insc. Nº280, 2009 La Cisterna.
[391] Insc. Nº434, 1954 San Bernardo.
[392] Insc. N°2, 1896 Uhart-Mixe. AD64 1893-1900 Pág.13 / 30.
[393] Grosclaude, op. cit.
[394] Insc. N°14, 1865 Ainhoa.
[395] Numéro matricule N°2286. Classe de mobilisation 1893.
[396] Pinto, op.cit.
[397] Annuaire, 1893, op. cit.
[398] Vega, 1904, op. cit.
[399] Insc. N°119, 1897 Parral.
[400] Antecedentes proporcionados por Delphine Alliez, de Francia.
[401] Insc. N°424, 1900 Parral.
[402] Insc. N°426, 1899 Parral.
[403] Insc. N°763, 1900 Parral.
[404] Autorización de Sepultación. Cementerio General de Santiago.
[405] Insc. N°165, 1950 San Isidro.
[406] Insc. N°442, 1970 La Reina.
[407] Insc. N°3.321, 1946 Independencia.

a1) Gustavo Ignacio Haquin Montecinos, nacido 29-10-1971 Santiago[408], casado 05-06-2006 Santiago[409] con Paula Andrea Martínez Madariaga, nacida 22-05-1979. Descendencia:
a1) Francys Michelle Haquin Haysen nació 22-04-1997.
a2) Solange Nicole Haquin Montecinos, nacida 09-01-1974 Santiago[410], casó 27-06-1997 Santiago[411] con Luis Hiram Pozas Carvajal, nacido 03-09-1969 Antuco[412], hijo de Luis Pozas Orellana y Zulema del Carmen Carvajal Ortiz. Padres de:
a21) Antonieta Paz Pozas Haquin nacida el 11-09-2003 Providencia.
a22) Macarena Paz Pozas Haquin, sep. 23-10-2005 Cementerio Parque del Recuerdo de Santiago.
a3) Erica Francisca Haquin Montecinos nacida el 29-09-1975 Santigo.
a4) Cristian Gastón Haquin Montecinos nacido el 30-10-1983 Santiago.

5. Pedro Haquin Pereira, nacido en Parral. Vivió en Francia donde falleció.

6. Ana Matilde Haquin Pereira, nacida 1905 Parral. Vivió en Francia donde falleció 1996 Bayonne[413].

II.B. *Pierre Haquin Belescain*, n.01-05-1867 Ainhoa. Testigos : Pierre Etchart y Martin Dirube[414].

En 1887 era herrero en Aïnhoa. Llamado al servicio militar en el Batallón N°13 de Artillería de fortaleza. Llegó al Cuerpo el 13-11-1888. Enviado de descanso el 23-09-1891. Recibió Certificado de buena conducta. Combatió contra Alemania del 04-01-1915 al 19-03-1915[415].

Pierre dit Philippe Haquin, c.c. Madeleine Lapochet. En 1921 residentes en Aïnhoa. Padres de :

1. *Martin Haquin*, nace 10-09-1895 Aïnhoa. En 1915 era cocinero en Biarritz. Llamado al servicio militar en el Regimiento N°83 de Infantería. Incorporado el 17-12-1914. Muerto por el enemigo el 25-09-1915 en Achicout. Combatió contra Alemania del 17-12-1914 al 25-09-1915[416].

2. *Jean Pierre Haquin*, nace 20-10-1896 Aïnhoa. En 1914 era mozo de farmacia en Espelette. Llamado al servicio militar en el Regimiento N°144 de Infantería. Se enroló voluntario por la duración de la guerra el 27-08-1914. Llegó al Cuerpo el 28-08-1914. Muerto por el enemigo el 18-02-1915 en el combate de Vendresse (Aisne). Combatió contra Alemania del 27-08-1914 al 18-02-1915 [417].

3. *Jules Haquin*, nace 02-11-1898 Aïnhoa. En 1918 era cocinero en Aïnhoa. Llamado al servicio militar en el Regimiento N°87 de Artillería pesada. Incorporado el 21-04-1918. Enviado de descanso el 26-03-1921. Llamado nuevamente el 11-05-1921. Liberado definitvamente el 25-01-1937 por « *Tuberculose pulmonaire radiologiquement et bactériologiquement confirmée* ». Combatió contra Alemania del 21-04-1918 al 23-10-1919. El 14-10-1922 residente en Lorient ; el 28-09-1939 en Paris (Seine)[418].

4. *Victor Marius Haquin*, nace 07-04-1900 Aïnhoa. En 1920 era chofer en Aïnhoa. Llamado al servicio militar en el Batallón N°18 de Trenes. En 1920 calificado como sostenedor indispensable de su familia. Quedó con disponibilidad el 01-10-1922. Recibió Certificado de buena conducta. Incorporado nuevamente el 10-09-1939. Dado de baja el 17-05-1940 por « *Hydrocéle volumineuse entrainant une gêne manifeste* ». Combatió contra Alemania del 10-09-1939 al 19-01-1940. En 1939 residía en Lourdes (Pau)[419].

5. *Etienne Haquin*, nace 30-06-1901 Aïnhoa. En 1921 era concerge en París. Llamado al servicio militar en el Batallón N°18 de Trenes. Incorporado el 05-04-1921. El 17-05-1924 residente en París; el 16-01-1928 en Asniéres (Seine)[420].

II.C. *Pierre Haquin Belescain*, n.31-01-1869 Ainhoa. Testigos : Pierre Etchart y Martin Dirube[421]. Fallece 24-01-1872 Ainhoa.

II.D. *Pierre Haquin Belescain*, n.15-06-1870 Ainhoa. Testigos : Pierre Etchart y Martin Auguste Becas[422]. Residente en Chile en 1890[423].

[408] Insc. N°9.016, 1971 Universidad.
[409] Insc. N°290, 2006 Providencia.
[410] Insc. N°490, 1974 Universidad.
[411] Insc. N°432, 1997 Providencia.
[412] Insc. N°180, 1969 Antuco.
[413] www.geneafrance.com
[414] Insc. N°9, 1877 Ainhoa.
[415] Numéro matricule N°404. Classe de mobilisation 1887.
[416] Numéro matricule N°1420. Classe de mobilisation 1915.
[417] Numéro matricule N°1114. Classe de mobilisation 1914.
[418] Numéro matricule N°1856. Classe de mobilisation 1918.
[419] Numéro matricule N°1705. Classe de mobilisation 1919.
[420] Numéro matricule N°1570. Classe de mobilisation 1921.
[421] Insc. N°3, 1879 Ainhoa.
[422] Insc. N°9, 1880 Ainhoa.

En 1890 era comerciante en Chile. Llamado al servicio militar en el Regimiento N°123 de Infantería. Convocado el 10-12-1891. Remiso el 11-06-1892. Convocado nuevamente por correo el 01-02-1900. No se presentó. Remiso el 01-08-1900. Cometió un nuevo delito al no presentarse con la Movilización General del 01-08-1914[424].

En 1893 se cita a Jules Haquin como residente francés, empleado de comercio de la casa "Doyharçabal" en Mulchén[425]. Se le cita en 1904 en Parral[426].

Pedro Julio Haquin. Casó 1905 Parral[427] con Adelaida Gilbert.

II.E. *Etienne Haquin Belescain*, n.03-11-1873 Aïnhoa. Testigos : Pierre Daguerre, 43 años ; Jean Pierre Etchepare, 31 años, alpargatero habitante en Ainhoa[428]. Casó 20-06-1898 Parral con María Susana Fuentes Carrasco, nacida por 1862 Parral, fallece antes de 1913, hija de José Agustín Fuentes y María Magdalena Carrasco[429]. Contrajo segundas nupcias 06-03-1913 Barrancas, Santiago[430] con María Teresa Burton Gibert, nace 1890, fallece 14-09-1964 Santiago, hija de Benjamin Segundo Burton y Adelaida Gibert.

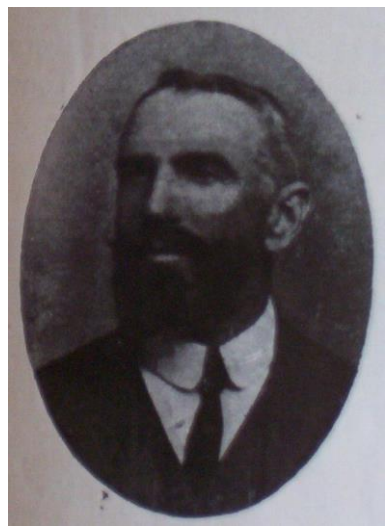

Etienne Haquin Belescain

[423] AMP.
[424] Numéro matricule N°822. Classe de mobilisation 1890.
[425] Annuaire, 1893, op. cit.
[426] Vega, 1904, op. cit.
[427] Insc. N°89, 1905 Parral.
[428] Insc. N°12, 1873 Ainhoa.
[429] Insc. N°63, 1898 Parral.
[430] Insc. N°1, 1913 Barrancas.

En 1893 era comerciante en Chile. Llamado al servicio militar al Regimiento de Infantería de Bayonne. Faltó al llamado del 15-11-1894. Convocado el 01-12-1894. Remiso el 01-06-1895. El 18-08-1904 era residente en Chillán. Llamado con la Movilización General del 01-08-1914. Remiso el 23-02-1915[431].

Llegado a Chile el año 1891 se radicó en Collipulli donde permaneció un año para trasladarse después a Parral, donde se dedicó al comercio hasta el año 1897, en que empezó a trabajar en la agricultura explotando su fundo situado en Parral. El año 1916 fue designado Gerente de la Feria de Animales de Parral, puesto que ocupó hasta 1921, fecha en que volvió nuevamente a la agricultura. Juez de Aguas del Río Perquilauquén. Tesorero del Club social, socio de la Unión Fraternal y de la Sociedad Unión de Comercio[432]. En 1893 se le cita como residente francés, empleado de comercio en Collipulli[433]. Se le cita en 1904 en Curicó[434].

1. Julio Haquin Burton, sep. 04-01-1988 Cementerio General de Santiago, casó en primeras nupcias en 1931 Parral[435] con Ana Adela Aguirre Ríos; c2/c Marta Fuentes Navarrete; c3/c Silvia Leonor González; c4/c María Ferrada Amigo; c5/c Luzvenia del Carmen Valenzuela Parra. Padres de:

a) Ana Teresa Haquin Aguirre, nacida 15-07-1932 Parral[436], casó 09-07-1959 Linares[437] con Sergio Antonio Muñoz Sepúlveda, nacido 30-11-1930. Padres de:
a1) Carlos Antonio Muñoz Haquin, nacido 20-03-1960 Linares[438], casado 15-01-1993 San Miguel[439] (divorcio 27-11-2012) con Patricia Inés Núñez Leyton, nacida 23-10-1961.
a2) Julio Alejandro Muñoz Haquin, nacido 07-11-1961 Linares[440]. Soltero.

b) Carlos Haquin Aguirre, nacido 15-06-1935 Parral[441], sep. 30-11-1986 Cementerio General de Concepción. Casó 26-01-1963 Concepción[442] (nulidad 04-07-1986) con Lucy Friedmann Rosenblatt, nacida 14-01-1944. Padres de:

[431] Numéro matricule N°2286. Classe de mobilisation 1893.
[432] Navarro, op. cit.
[433] Annuaire, 1893, op. cit.
[434] Vega, 1904, op. cit.
[435] Insc. N°80, 1931 Parral.
[436] Insc. N°634, 1932 Parral.
[437] Insc. N°204, 1959 Linares.
[438] Insc. N°1.177, 1960 Linares.
[439] Insc. N°83, 1993 San Miguel.
[440] Insc. N°962, 1962 Linares.
[441] Insc. N°561, 1935 Parral.
[442] Insc. N°6, 1963 Concepción.

b1) Jessica Solange Haquin Friedmann, nacida 19-07-1964 Concepción[443], casada con Jorge Eduardo Cáceres Núñez. Padres de:
b11) Gonzalo Ignacio Matías Cáceres Haquin, nacido 17-05-1988 Concepción[444].
b12) Javier Pablo Cáceres Haquin, nacido 05-05-1992 Concepción[445].
b13) Carla Isidora Cáceres Haquin, sep. 21-12-1999 Cementerio General de Concepción.
b2) Carlos Guillermo Haquin Friedmann, nacido 21-04-1966 Concepción[446],
b3) Lorena Jeanette Haquin Friedmann, nacida 11-08-1963 Concepción[447], fall. 26-10-2011 Concepción[448], sep. Cementerio General de Concepción.

c) Hugo Haquin Fuentes, nacido 02-12-1938 Parral[449]. Soltero. Con descendencia de Alicia Liliana Wetzel Rosenberg. Padres de:
c1) Víctor Hugo Haquin Wetzel, nacido 07-01-1966 Purranque[450]. Soltero. Con descendencia de Patricia Mónica Muñoz Noches. Padres de:
c11) Víctor Fabián Haquin Muñoz, nacido 23-10-1988 Osorno[451].
c2) Mónica Jacqueline Haquin Wetzel, nacida 06-12-1966 Purranque[452].
c3) Alicia Liliana Haquin Wetzel, nacido 26-08-1969.
c4) Gloria Paola Haquin Wetzel, nacido 26-02-1970.

d) Carmen Silvia Haquin González, nacida 14-12-1946 Linares[453], casada 29-12-1971 San Miguel[454] con Luis Francisco Mondaca Olea, nacido 21-07-1948. Padres de:
d1) Luis Alberto Mondaca Haquin, nacido 23-01-1972 Puente Alto[455].

e) María Constanza Haquin Ferrada, nacida 14-07-1954 Santiago[456], casó 02-07-1982 Santiago[457] con Rodrigo Ignacio Martínez Cortés, nacido 21-11-1958.

f) Gloria Pilar Haquin Valenzuela, nacida 25-08-1969 Chillán[458], casada 14-02-2003 Santiago[459] con Roberto Hernán Díaz Ortiz, nacido 12-03-1965.

g) Victoria Alejandra Haquin Valenzuela, nacida 14-10-1973 Chillán[460]. Soltera.
2. Edita Haquin Burton, nace 1914 Parral[461], sep. 09-11-2006 Cementerio Parque del Recuerdo de Santiago.

3. Elisa Haquin Burton, nace 1921 Parral[462], sep. 06-07-1996 Cementerio Parque del Recuerdo de Santiago.

4. Adelaida Haquin Burton, nace 28-03-1927 Parral[463]. Soltera.

II.F. *Jean (dit Gaëtan) Haquin Belescain*, n.19-10-1877 Aïnhoa. Testigos : Pierre Daguerre, 47 años y Jean-Pierre Etchepare, fabricante de sandalias[464].

Gaetan Haquin. Se le cita en 1904 en Coronel[465].

En 1897 era residente en Chile. Llamado al servicio el 16-11-1898. Remiso el 01-06-1899. Cometió un nuevo delito a no presentarse con la Movilización General del 01-08-1914[466].

FAMILIA 2

I. *María Forcuk Haquin*, nace 1862, fallece viuda, a la edad de 80 años, el 03-07-1942 Santiago, sep. Cementerio General de Santiago[467].

***

1. Luis Haquin, casó 1916 Parral[468].

Podría ser el padre de:

a) Luis Haquin Lagos, sep. 02-01-1948, sep. Cementerio General de Santiago.

[443] Insc. N°1.579, 1964 Concepción.
[444] Insc. N°2.249, 1988 Concepción.
[445] Insc. N°2.224, 1992 Concepción.
[446] Insc. N°1.579, 1964 Concepción.
[447] Insc. N°1.506, 1963 Concepción.
[448] Insc. N°1.693, 2011 Concepción.
[449] Insc. N°225, 1939 Parral.
[450] Insc. N°42, 1966 Purranque.
[451] Insc. N°1.892, 1988 Osorno.
[452] Insc. N°94, 1966 Purranque.
[453] Insc. N°318, 1963 Linares.
[454] Insc. N°3.338, 1971 San Miguel.
[455] Insc. N°957, 1972 Puente Alto.
[456] Insc. N°4.989, 1954 Moneda.
[457] Insc. N°375, 1982 La Reina.
[458] Insc. N°2.759, 1969 Chillán.
[459] Insc. N°168, 2003 Las Condes.
[460] Insc. N°744, 1974 Concepción.
[461] Insc. N°430, 1914 Parral.
[462] Insc. N°430, 1914 Parral.
[463] Insc. N°311, 1927 Parral.
[464] Insc. N°22, 1874 Ainhoa.
[465] Vega, 1904, op. cit.
[466] Numéro matricule N°405. Classe de mobilisation 1897.
[467] Autorización de Sepultación. Cementerio General de Santiago.
[468] Insc. N°10, 1916 Parral.

b) Pedro Orlando Haquin Lagos, sep. 03-08-1971 Cementerio General de Concepción. Casó 1920 Concepción[469] con Ruperta Provoste Reinoso; padres de:

b1) Pedro Orlando Haquin Provoste, n.01-04-1921, fallece 12-12-1981 Santiago[470], sep. Cementerio Parque del Recuerdo de Santiago; c1/c Amalia Mercedes Clotilde Carvallo; casó en segundas nupcias 29-01-1955 Santiago[471] con Silvia María Navarro Burell, nacida 23-08-1928. Padres de:

b11) Enrique Pedro Alfredo Leopoldo Haquin Carvallo, nacido 12-07-1944 Santiago[472], casado 18-06-1971 Santiago[473] con María Cristina Grez Bachur, nacida 27-10-1944 Santiago[474], hija de Basilio Pablo Grez Haddart y Llamile Yolanda Bachur Haddad.

b12) Orlando Norberto Haquin Navarro, nacido 20-02-1956 Santiago[475], casó 11-01-1982 Santiago[476] (nulidad 17-07-1995) con Eileen Fell Novion, nacida 11-01-1963, (ver Novion).
b121) Denise Haquin Fell, nacida 06-03-1986 Santiago[477]. Soltera.

b13) Ivette Silvia Haquin Navarro, nacida 12-07-1960 Santiago[478]. Soltera.

b14) Norberto Guillermo Haquin Navarro, nacido 19-03-1967 Santiago[479], casado 11-12-2002 Santiago[480] con Gigliola Romina Manetti Fava, nacida 06-09-1970.

b2) Renato Edmundo Haquin Provoste, nacido 01-04-1921 Concepción[481], fall. 14-07-2007 Santiago[482], sep. Cementerio Parque del Recuerdo de Santiago. Casó con Raquel Coulon Doussoulin. Padres de:

b21) Edmundo Orlando Haquin Coulon, nacido 07-01-1944, casado 15-02-1967 Santiago[483] (divorcio 01-04-2010) con Edda María Muzia Cleofe Macari Pucci, nacida 10-01-1943. Padres de:

b211) Giselle Solange Haquin Macari, nacida 15-11-1969 Santiago[484]. Soltera.

b22) María Luisa Raquel Haquin Coulon, nacida 08-02-1948 Santiago[485]. Soltera. Tuvo descendencia con Alfonso Manghi Velarde. Padres de:

b221) Dominique Taryn Manghi Haquin, nacida 20-06-1970 Santiago[486].

***

1. Olga Margarita Haquin Manríquez, nacida 22-02-1911, sep. 24-03-2003 Cementerio General de Santiago. Casó 27-11-1943 Santiago[487] con Leonidas Antonio Lira Duarte, nacido 29-12-1914. Padres de:
a) Luis Fernando Lira Haquin, nacido 26-07-1947 Santiago[488].

***

1. Gustavo Haquin Hernández, c.c. María Berta Riquelme Figueroa. Padres de:

a) Victoria Eugenia del Carmen Haquin Riquelme, nacida 13-11-1936 Parral[489]. Casó 24-11-1954 Santiago[490] con Darío Vieira Jaramillo, nacido 13-11-1936; c2/c Alberto Lupercio Gatica Sepúlveda, nacido 09-11-1937, (casado 28-07-1983 con Blanca Rosa González González, nacida 30-08-1935). Padres de:
a1) Rubén Darío Vieira Haquin, nacido 19-11-1955 Santiago[491], casado 29-10-1991 Parral[492] (divorcio 30-05-2008) con Angélica María Ramírez.
a2) Mauricio Eduardo Gatica Haquin, nacido 25-06-1970 Linares[493].

b) Raúl Antonio Haquin Riquelme, nacido 25-10-1932 Parral[494], casó 08-11-1969 Parral[495] (divorcio

[469] Insc. N°303/4°Reg, 1920 Concepción.
[470] Insc. N°829, 1981 Las Condes.
[471] Insc. N°120, 1955 Ñuñoa.
[472] Insc. N°2.648, 1944 Providencia.
[473] Insc. N°52, 1971 Ñuñoa.
[474] Insc. N°2.311, 1944 Recoleta.
[475] Insc. N°338, 1956 Providencia.
[476] Insc. N°25, 1982 Providencia.
[477] Insc. N°1.338, 1986 Las Condes.
[478] Insc. N°2.276, 1960 Recoleta.
[479] Insc. N°655, 1967 Recoleta.
[480] Insc. N°1.096, 2002 Las Condes.
[481] Insc. N°813, 1921 Concepción.
[482] Insc. N°582, 2007 Ñuñoa.
[483] Insc. N°280, 1967 Ñuñoa.
[484] Insc. N°2.090, 1969 Providencia.
[485] Insc. N°416, 1948 Portales.
[486] Insc. N°1.382, 1970 Recoleta.
[487] Insc. N°632, 1975 Estación.
[488] Insc. N°354, 1975 Portales.
[489] Insc. N°574, 1943 Parral.
[490] Insc. N°1.067, 1954 Ñuñoa.
[491] Insc. N°188, 1921 Parral.
[492] Insc. N°261, 1991 Parral.
[493] Insc. N°118, 1985 Linares.
[494] Insc. N°17, 1962 Parral.
[495] Insc. N°125, 1969 Parral.

25-09-2009) con Laura Rosa Pereira Moreno, nacida 12-12-1944. Padres de:
b1) Juan Pablo Haquin Pereira, nacido 14-08-1969 Parral[496], casado con Florentina del Carmen Orellana Fuentes. Padres de:
b11) Patricia Nicol Haquin Orellana, nacida 03-06-1989 Puente Alto[497].
b2) Mónica Astrid Haquin Pereira, nacida 07-08-1970 Parral[498], casó 19-03-1993 Parral[499], con Carlos Eugenio Parada Vargas, nace 29-12-1962 Padres de:
b21) Karley Sebastiana Parada Haquin, nacida 11-08-1994 Parral[500].

b3) Leyla Marlen Haquin Pereira, nacida 09-10-1975 Parral. Divorciada. Madre de:
b31) Oscar Andrés Castro Haquin.

b4) Carol Edith Haquin Pereira, nacido 16-11-1978 Parral.

2. Julio Haquin Hernández, casó 1931 Parral con Eva Garrido Alvarez.

***

1. Julia de Lourdes Henríquez Palma, madre de:

a) Raúl Marcelo Haquin Henríquez, nacido 06-07-1964 Parral[501].

***

1. Elsa Irma Araya Hernández. Madre de:

a) Ana Lidia Haquin Araya, nacida 17-03-1947 Parral[502]. Casó con Antonio Segundo Navarrete Yáñez. Madre de:

a1) Miriam del Carmen Vallejos Haquin, nacida 10-08-1967 Parral[503].
a2) Marcela de las Rosas Navarrete Haquin, nacida 26-06-1972 Parral[504].

***

1. Clara Haquin Vicuña, fallece soltera el 02-04-1945 Santiago, sep. Cementerio General de Santiago[505].

***

1. María Edith Acuña Haquin, sep. 15-10-2007 Cementerio General de Santiago.

***

1. Joseph Louis Haquin, nacido 15-02-1904 Parral. Combatió en la Segunda Guerra Mundial en las "*Forces Françaises Libre (FFL)".* [506]

■ HARAMBERRY

Etimología: **"(H)aran + berri + (a)**: (La) nueva (casa) "(H)aran".

I. *Angèle Haramberry Oxandabaratz*, n.28-09-1928 Iholdy, c.c. Jean Baptiste Franchisteguy, (ver Franchisteguy).

■ HARAMBILLET

Etimología:
1) (h)aran + bil(l) + aga:
2) (h)aran + bi(ribi)l + aga:
3) ar(h)an + bil(l) + aga:
4) ar(h)an + bi(ribi)l + aga:

1) lugar de los valles reunidos:
2) lugar del valle redondeado,
3) lugar de varios ciruelos (¿ de recolección de ciruelas?);
4) ¿ lugar de ciruelas redondas?

FAMILIA 1

I. *Martin Harambillet*, c.c. Marie Darrigol. En 1894 residentes en Bayonne. Padres de:

II.A. *Martin Harambillet Darrigol*, n.24-04-1871 Mouguerre[507].

En 1891 era vendedor comerciante en Bayonne. Llamado al servicio militar en el Escuadrón de Tren de equipajes. Se incorporó el 14-11-892. Recibió un Certificado de buena conducta[508].

[496] Insc. N°758, 1969 Parral.
[497] Insc. N°2.218, 1989 Puente Alto.
[498] Insc. N°760, 1970 Parral.
[499] Insc. N°63, 1993 Parral.
[500] Insc. N°586, 1994 Parral.
[501] Insc. N°985, 1964 Parral.
[502] Insc. N°383, 1955 Parral.
[503] Insc. N°849, 1967 Parral.
[504] Insc. N°803, 1972 Parral.

[505] Autorización de Sepultación. Cementerio General de Santiago.
[506] Mémoire des Hommes.
[507] Numéro matricule N°49. Classe de mobilisation 1891.
[508] Numéro matricule N°49. Classe de mobilisation 1891.

II.B. *Jean Baptiste Harambillet Darrigol*, n.26-10-1874 Bayonne[509]. Fallece 07-07-1907 Santiago[510]. Casó con Jeanne Bidart, (ver Bidart). Con descendencia:
En 1894 era empleado de comercio en Ercilla. Llamado al servicio militar en el Regimiento de Infantería de Bayonne. Remiso el 01-06-1896. Llamado con la Movilización General del 01-08-1914. Remiso el 01-12-1914[511].

1. Héctor Fernando Harambillet Bidart, nace 25-03-1900 Ercilla[512]. Participó en el Centro Vasco de Santiago. Casó con Cristina María Alonso Truan. Padres de:

a) Jeanette Marie Christine Harambillet Alonso, nace 04-10-1933 Santiago[513], fallece 01-10-2016 Viña del Mar[514]. Soltera.

b) Alberto Fernando Harambillet Alonso, nace 11-04-1936 Santiago[515], fallece 31-01-2018 Santiago[516]. Casó 29-04-1966 (nulidad 24-05-1973) Santiago[517] con María del Carmen Melero Torres, nace 04-11-1946. Casó con Ana María Isabel Watkins Sepúlveda, nace 22-06-1957.

b1) Alvaro Fernando Harambillet Melero, nace 08-01-1969 Rancagua[518]. Soltero.

b2) Gonzalo Fernando Harambillet Melero, nace 11-12-1970 Rancagua[519]. Casó 16-11-2000 (divorcio 13-04-2006) Santiago[520] con Rosario Magdalena Covarrubias Medina, nace 24-10-1974.

b3) Rodrigo Andrés Harambillet Watkins, nace 20-06-1983 Santiago[521]. Soltero.

b4) Daniel Cristobal Harambillet Watkins, nace 29-04-1986 Santiago[522]. Casó 30-11-2019 Santiago[523] con Ignacia Almendra Allende Contreras, nace 28-06-1990.

3. Alberto Harambillet Bidart, nace 1905, fallece 01-02-1908 Santiago[524].

3. Roberto Salvador Harambillet Bidart, nace 30-10-1906 Santiago[525]. Participó en el Centro Vasco de Santiago. Socio del Stade Français. Casó con Georgette Trivery Brunet, nace 26-06-1909, hija de Jorge Trivery y Blanca Brunet. Padres de:

a) Jorge Roberto Harambillet Trivery, nace 19-04-1928, fallece 02-02-1977 Santiago[526]. Casó 29-09-1949 Santiago[527] con María Luisa Stone Almarza, nace 26-08-1928 Santiago[528], hija de Edmundo Stone y María Luisa Almarza. Padres de:

a1) Georges Edmond Harambillet Stone, nace 04-12-1955 Santiago[529]. Casó 09-07-1975 Santiago[530] con Luz María León Kolbach, nace 17-12-1957.

a11) Michelle Marie Harambillet Leon, nace 09-02-1979 Santiago[531]. Casó 09-11-2002 Santiago[532] con Ricardo Manuel Aguirre Cerda, nace 27-10-1976.

a12) Raimundo Ignacio Harambillet Leon, nace 18-10-1988 La Serena[533]. Soltero.

a13) Jorge Andrés Harambillet Leon, nace 22-01-1976 Santiago[534]. Casó 18-10-2003 Santiago[535] con Bernardita Truffello Hurtado, nace 14-02-1979.

a2) Marie Louise Harambillet Stone, nace 11-12-1950 Santiago[536]. Casó 17-10-1972 (nulidad 30-06-1980) Santiago[537] con Ernesto Wilfredo Sirner Bugueño, nace 22-11-1944.

a21) Daniela Alejandra Sirner Harambillet, nace 02-04-1973 Santiago[538]. Casó 08-04-1993 Santiago[539] con Antonio Castillo Fernández, nace 17-11-1965.

[509] Numéro matricule N°1874. Classe de mobilisation 1894.
[510] Insc. N°1.925, 1917 Moneda.
[511] Numéro matricule N°1874. Classe de mobilisation 1894.
[512] Insc. N°74, 1900 Ercilla.
[513] Insc. N°91, 1961 Recoleta.
[514] Insc. N°2.116, 2016 Viña del Mar.
[515] Insc. N°61, 2018 Recoleta.
[516] Insc. N°61, 2018 Vitacura.
[517] Insc. N°226, 1966 Providencia.
[518] Insc. N°167, 1969 Rancagua.
[519] Insc. N°2.817, 1970 Rancagua.
[520] Insc. N°589, 2000 Vitacura.
[521] Insc. N°3.805, 1983 Providencia.
[522] Insc. N°2.626, 1986 Las Condes.
[523] Insc. N°568, 2019 Lo Barnechea.
[524] Insc. N°459, 1908 Moneda.
[525] Insc. N°4.466, 1906 Moneda.
[526] Insc. N°59, 1977 Las Condes.
[527] Insc. N°870, 1949 San Miguel.
[528] Insc. N°152, 1937 Ñuñoa.
[529] Insc. N°3.315, 1955 Recoleta.
[530] Insc. N°764, 1975 Las Condes.
[531] Insc. N°862, 1979 Universidad.
[532] Insc. N°555, 2002 Vitacura.
[533] Insc. N°2.016, 1988 La Serena.
[534] Insc. N°292, 1976 Las Condes.
[535] Insc. N°438, 2003 Vitacura.
[536] Insc. N°1.103, 1950 Universidad.
[537] Insc. N°1.971, 1972 Ñuñoa.
[538] Insc. N°1.463, 1973 Moneda.
[539] Insc. N°686, 1993 Las Condes.

4. Carlos Emilio Harambillet Bidart, nace 30-10-1906 Santiago[540], fallece 30-12-1906 Santiago[541].

II.C. *Félix Harambillet Darrigol*, n.15-04-1877 Bayonne[542].
En 1897 era tapicero en Bayonne. Llamado al servicio militar en el Regimiento N°2 de Suavos. Incorporado el 28-11-1898. Enviado de Descanso el 21-09-1901. Combatió contra Alemania del 09-08-1914 al 26-01-1919[543].

FAMILIA 2

I. *Martin Harambillet*, n. por 1817, cordonero, c.c. Suzanne Doyhenard, n. por 1812, domiciliados en Mouguerre; padres de:

II.A. *Jean Baptiste Harambillet Doyhenard*, n. por 1852. Labrador en Mouguerre.

II.B. *Pierre Harambillet Doyhenard*, n.10-10-1853 Mouguerre, herrero, domiciliado en Espelette. Casado 09-04-1888 Espelette[544] con Marie Etcheverry Borda, n.22-02-1854 Espelette, domiciliada en Espelette, hija de Baptiste Etcheverry, de 71 años y Marie Borda, de 65 años, los dos labradores, domiciliados en Espelette.

Testigos del matrimonio: Jean Baptiste Harambillet, de 36 años, hermano del esposo, Jean Halty, de 29 años, ambos labradores, Dominique Greciet, de 29 años, herrero, Jean Sorhouet, de 29 años, herrero, el primero domiciliado en Mouguerre y los tres siguientes en Espelette. Hijos:

III.A. *Martin Harambillet Etcheverry*, n.31-01-1889 en Espelette[545].

En 1909 era agricultor en Espelette. Llamado al servicio militar en la sección N°18 de Enfermeros de Bordeaux. Llegó al Cuerpo el 02-03-1915. Recibió Certificado d ebuena conducta. Enviado a su hogar el 23-03-1919. Combatió contra Alemania del 03-03-1915 al 21-03-1919 [546].

III.B. *Etiennette Harambillet Etcheverry*, n.20-08-1892 en la casa *Elissaldia* en Espelette[547]. Testigos: Martin Larre, de 54 años, curtidor y Joseph Châlon, de 26 años, instructor, ambos domiciliados en Espelette. Fallece 04-12-1979 Puerto Montt, sep. Cementerio Municipal de Puerto Montt. Casada con Jean Baptiste Barrenne Mimiague, (ver Barrenne).

Llegó a Chile por 1920. Administró el Hotel de France en Traiguén. Luego se establecieron en Puerto Montt.
III.C. *Jean Baptiste Harambillet Etcheverry*, n.22-08-1894 en la casa *Elissaldia* en Espelette[548]. Testigos: Louis Labat, de 43 años, guardia campestre y Léon Darraïdou, de 31 años, panadero, ambos domiciliados en Espelette. Fallecido 25-06-1982 Espelette. Casó 12-11-1919 Espelette con Catherine Hiribarren.

En 1914 era agricultor en Espelette. Llamado al servicio militar en el Regimiento N°14 de Artillería. Incorporado el 06-09-1914 (Movilización General). Soldado de segunda clase. Pasó al Reg. N°116 de Artillería Pesada; al N°109 de Artillería pesada de Poitiers; al N°23 de Artillería; al N°68 de Ingenieros. Liberado el 15-05-1940. Combatió contra Alemania del 06-09-1914 al 07-09-1919. Herido el 21-08-1918 en "Breteuil"[549].

Sin filiar:

I. *Jean Baptiste Harambillet*. Se le cita en 1904 en Pailahueque[550]. Se le cita en 1905 como vecino de Concepción en calle Tucapel Nº52. Podría ser Jean Baptiste Harambillet Etcheverry ?

***

I. *Jean Baptiste Harambillet*. Empleado en Magallanes hacia 1914[551].

■ HARAMBOURE

Etimología: **ara, aran + buru + (a).** Linde de la llanura, extremidad, cima del valle. Uno de los apellidos más difundidos junto con "Etxeberri", "Aguirre" y algunos otros.

FAMILIA 1

[540] Insc. N°4.467, 1906 Moneda.
[541] Insc. N°4.467, 1906 Moneda.
[542] Numéro matricule N°1359. Classe de mobilisation 1897.
[543] Numéro matricule N°1359. Classe de mobilisation 1897.
[544] Insc. Nº4, 1888 Espelette.
[545] Numéro matricule N°2332. Classe de mobilisation 1909.
[546] Numéro matricule N°2332. Classe de mobilisation 1909.
[547] Insc. Nº15, 1892 Espelette.
[548] Insc. Nº23, 1894 Espelette.
[549] Numéro matricule N°1015. Classe de mobilisation 1896.
[550] Vega, 1904, op. cit.
[551] Presencia de Inmigrantes franceses en Magallanes (hacia 1914).

I. *Jean Haramboure*, c.c. Marie Lafourcade, hija de Jean Lafourcade y Marie Pinaqui; padres de:

II. *Salvat Haramboure Lafourcade*, casó 30-09-1777 Ayherre, con Marie Petrissans; padres de:

III. *Bernard Haramboure Petrissans*, n.22-08-1779 Labastide-Clairence, fallece entre 1848 y 1868, casado por 1811 con Marie Haramboure Haurie, n.21-12-1784 Labastide-Clairence, hija de Jean Haramboure y Marie Haurie. Curtidor en Labastide-Clairence. Hijos:

IV.A. *Jean Haramboure Haramboure*, n.04-12-1812 en la casa *Loustau* de Labastide-Clairence, casado con Gracieuse Vergez, nacida por 1821. Curtidor en Labastide-Clairence. La casa *Loustau*, parece haber sido rebautizada y se llama casa *David*. Es la segunda casa a la izquierda después de la plaza (persianas verdes y placa con la inscripción "*maison Loustau*") en dirección a la iglesia. Hijo :

1. David Haramboure Vergez, n.13-05-1855 en la casa *Peyré* de Labastide-Clairence.

IV.B. *Marie Haramboure Haramboure*, n.18-02-1816 en la casa *Loustau* de Labastide-Clairence.

IV.C. *David Haramboure Haramboure*, n.06-02-1818 Labastide-Clairence, fallece antes de 1871. Casó 21-11-1848 Labastide-Clairence con Marie Madeleine Castagnet Pelegrin, fallece después de 1870, hija legítima de Baptiste Castagnet, comerciante y Suzanne Pelegrin. Curtidor en Labastide-Clairence. Hijos :

V.A. *Bernard Haramboure Castagnet*, n.11-10-1849 en la casa *Pont* de Labastide-Clairence.

V.B. *Marie Haramboure Castagnet*, n.11-12-1850 en la casa *Pont* de Labastide-Clairence. Hijo :
a) Salvador, n.03-11-1870 Labastide-Clairence.

V.C. *Madeleine Haramboure Castagnet*, n.02-05-1854 en la casa *Pont* de Labastide-Clairence.

V.D. *Gervais Haramboure Castagnet*, n.26-07-1856 en la casa *Pont* de Labastide-Clairence, fall. 10-08-1856 Labastide-Clairence.

V.E. *Jean-Pierre Haramboure Castagnet*, n.18-06-1857 en la casa *Pont* de Labastide-Clairence.

V.F. *Salvador (Henry) Haramboure Castagnet*, n.15-07-1858 en la casa *Pont* de Labastide-Clairence. Fallece 05-09-1927 Santiago, a la edad de 69 años, sep. Punta Arenas.

En 1878 era curtidor en Labastide-Clairence. Llamado al servicio militar en el Regimiento N°142 de Infantería. Pasó a la reserva el 01-07-1884. Remiso el 16-06-1888[552].

Habría llegado a Punta Arenas alrededor de 1888. Era de profesión Curtidor. En 1893 se cita a "Fabre J. & Haramboure H." con aserradero a vapor en Punta Arenas (Colonia de Magallanes)[553]. En Magallanes, tenía un almacén. Empleado en Magallanes hacia 1914[554].

Se casó el 19-07-1889 en Punta Arenas con Pauline Davet Andreau, n.1872 Fribourg, Suiza, fall. 08-07-1943 Punta Arenas, hija de Nicolas Davet, uno de los colonos suizos contratados por el gobierno chileno en 1876 para poblar Magallanes y Elene Andreau. Padres de[555]:

Salvador Haramboure Castagnet (1888)

VI.A. Ambrosina María Harambour Davet, nace 12-03-1889 Punta Arenas[556], fallece 19-03-1962 Punta Arenas. Casó 1907 Punta Arenas con Marcos Jercic Stipicich, n.27-04-1874 Dalmacia?, fall. 09-06-1957 Punta Arenas. Hijos:

[552] Numéro matricule N°612. Classe de mobilisation 1878.
[553] Annuaire, 1893, op. cit.
[554] Presencia de Inmigrantes franceses en Magallanes (hacia 1914).
[555] Descendencia proporcionada por el Sr. Salvador Harambour Giner.
[556] Insc. N°89, 1956 Punta Arenas. Insc. N°26, 1889 Punta Arenas.

VII.A. Juan Enrique Jercic Harambour, nace 19-04-1911 Punta Arenas, fallece 27-01-1978 Punta Arenas. Casó 19-04-1941 Punta Arenas con Vicenta Giner Galiana, nace 12-09-1917 Punta Arenas, hija de Vicente Giner Lloret y Rita Galiana Morelló. Hijos:

1. Eliana Vicenta Jercic Giner, nace 13-03-1942 Punta Arenas[557]. Casó 15-07-1966 Punta Arenas[558] con Edecio Levín Navarro, nace 06-07-1931 Punta Arenas, fallece 12-12-2000 Punta Arenas. Hijos:

a) Juan Carlos Levín Jercic, nace 10-06-1967 Punta Arenas. Casó 06-12-1997 Punta Arenas[559] con Jimena Carolina González Mimica, nace 18-11-1972 Punta Arenas. Con residencia en Punta Arenas. Hijos:

a1) Vicente Levín González, n.06-08-2000 Punta Arenas.

b) María Luisa Levín Jercic, nace 09-05-1970 Punta Arenas[560]. Casó 25-07-2003 (divorcio 28-02-2012) Punta Arenas[561] con Víctor Hugo Núñez Sepúlveda, nace 28-08-1965.

c) María Alejandra Levín Jercic, nace 03-04-1977 Punta Arenas[562]. Casó 18-11-2016 Viña del Mar[563] con Sebastián Maximiliano Simeone Cabrera, nace 16-03-1975.

2. Juan Carlos Jercic Giner, n.12-06-1944 Punta Arenas, fall. 19-01-1945 Punta Arenas.

3. Carmen Mabel Jercic Giner, nace 30-12-1946 Punta Arenas[564]. Casó 23-03-1984 Punta Arenas[565] con Jorge Antonio Cancino Navarro, nace 05-03-1960 Punta Arenas. Con residencia en Punta Arenas. Hijos:

a) Jorge Andrés Cancino Jercic, n.14-01-1985 Punta Arenas.
b) María Fernanda Cancino Jercic, n.25-05-1988 Punta Arenas.

De pie: Alberto, José y Marcos.
Sentados: Urbano y Pedro Harambour Davet

VII.B. Teresa María Jercic Harambour, nace 1918 Punta Arenas, fallece 28-06-1998 Punta Arenas. Casó en Punta Arenas con Carlos Segundo Muñoz Gómez, fallece 27-06-1979 Punta Arenas. Hijos:

1. Carlos Marcos Muñoz Jercic, nace 19-11-1950 Punta Arenas[566]. Casó 11-03-1976 Punta Arenas[567] con Sonia Rosa Huili Mansilla, nace 11-11-1956. Con residencia en Punta Arenas. Hijo:

a) Alejandro Javier Muñoz Huili, n.1976.

2. Nelson Patricio Muñoz Jercic, nace 04-07-1953 Punta Arenas[568]. Con residencia en Punta Arenas. Casó 12-06-1980 Punta Arenas[569] con Lucía del Carmen Vásquez Varela, nace 13-01-1954.

3. Teresa de Jesús Muñoz Jercic, nace 16-10-1955 Punta Arenas[570]. Con residencia en Viña del Mar. Casó 13-12-1983 Santiago[571] con Manuel Humberto Vásquez Varela, nace 13-09-1957.

VII.C. Alberto Marcos Jercic Harambour, n.1921 Punta Arenas, fall. 03-06-2001 Punta Arenas. Casó con Juana Perseverancia Barría Barrientos. Hijo:

[557] Insc. N°94, 1956 Punta Arenas.
[558] Insc. N°281, 1966 Punta Arenas.
[559] Insc. N°599, 1997 Punta Arenas.
[560] Insc. N°558, 1970 Punta Arenas.
[561] Insc. N°277, 2003 Punta Arenas.
[562] Insc. N°418, 1977 Punta Arenas.
[563] Insc. N°977, 2016 Viña del Mar.
[564] Insc. N°96, 1956 Punta Arenas.
[565] Insc. N°277, 1984 Punta Arenas.

[566] Insc. N°97, 1956 Punta Arenas.
[567] Insc. N°141, 1976 Punta Arenas.
[568] Insc. N°98, 1956 Punta Arenas.
[569] Insc. N°356, 1980 Punta Arenas.
[570] Insc. N°1.012, 1955 Punta Arenas.
[571] Insc. N°2.746, 1983 Ñuñoa.

1. Alberto Marcos Jercic Barría, nace 10-11-1944 Punta Arenas[572]. Casó 05-01-1968 Punta Arenas[573] con María Angélica Simunovic Ojeda, nace 13-09-1946. Con residencia en Timaukel. Hijos:

a) Alberto Alfonso Jercic Simunovic, n.1968.
b) Claudio Javier Jercic Simunovic, n.1969.

VII.D. Lucía Jercic Harambour, n.28-02-1924 Punta Arenas, fall. 08-09-1985 Punta Arenas. Casó en Punta Arenas con Nicolás Segundo Beros Scholer, n.26-11-1920 Punta Arenas, fall. 08-05-1984 Punta Arenas. Hijos:

1. María Ambrosina Beros Jercic, nace 03-11-1944 Punta Arenas[574]. Casó 29-01-1969 Punta Arenas[575] con José Emiliano Mansilla Almonacid, nace 01-07-1943 Chile. Con residencia en Punta Arenas. Hija:
a) Lorena Patricia Mansilla Beros, n.06-04-1971 Punta Arenas, casó en Punta Arenas con Rafael Alvarez Pérez, n.19-12-1970. Hijos:
a1) Nicolás Marcos Alvarez Mansilla, n.08-03-1976.
a2) Jorge Luis Alvarez Mansilla, n.20-12-1982.
a3) Tomás Ignacio Alvarez Mansilla, n.01-10-1991 Punta Arenas;
a4) Esteban Darío Alvarez Mansilla, n.12-07-1996 Punta Arenas.
a5) Felipe Emiliano Alvarez Mansilla, n.31-07-2000 Punta Arenas.

2. Lucía de Lourdes Beros Jercic, nace 15-04-1955 Punta Arenas[576]. Casó 24-11-1978 Punta Arenas[577] con Raúl Humberto Cárdenas Alvarado, nace 16-05-1952. Con residencia en Punta Arenas. Hijos:

a) Raúl Javier Cárdenas Beros, n.30-07-1980 Punta Arenas.
b) Marco Antonio Cárdenas Beros, n.28-07-1981 Punta Arenas.
c) Gustavo Adolfo Cárdenas Beros, n.06-02-1987 Punta Arenas.

VI.B. Pedro Salvador Harambour Davet, nace 1890 Punta Arenas, fall. 05-03-1958 Punta Arenas, casó en Punta Arenas con María Eugenia Pittet Dey, fall. 11-03-1976 Punta Arenas, hija de Francisco Pittet Pochon y María Dey. Hijos:

VII.A. Pedro Alberto Harambour Pittet, n.1927 Punta Arenas, fall. 30-03-1994 Punta Arenas.

VII.B. Eugenia Luisa Harambour Pittet, nace 21-06-1929 Punta Arenas. Casó en Punta Arenas con José Luis Ojeda Ríos, nace 07-05-1927, fallece 04-12-2001 Punta Arenas. Hijos:

1. María Eugenia Ojeda Harambour, nace 06-01-1954 Punta Arenas[578]. Con residencia en La Calera. Casó 25-02-1976 Punta Arenas[579] con Juan Carlos Tapia Orellana, nace 10-11-1950.

2. Pedro Alfredo Ojeda Harambour, nace 14-02-1955 Punta Arenas[580]. Casó 07-05-1982 Curicó[581] con María Elisabeth Muñoz González, nace 03-12-1956. Con residencia en Punta Arenas. Hijos:

a) Pedro Pablo Ojeda Muñoz, n.04-07-1984 Punta Arenas.
b) María Fernanda Ojeda Muñoz, n.02-01-1986 Punta Arenas.
c) Javiera Ojeda Muñoz, n.21-06-1989 Punta Arenas.

3. Bernarda Elena Ojeda Harambour, nace 18-08-1957 Punta Arenas[582]. Con residencia en Punta Arenas. Casó 22-10-1980 Santiago[583] com Nicky Anthony Radonich Morrison, nace 14-02-1957.

4. José Luis Ojeda Harambour, nace 03-02-1961 Punta Arenas[584]. Casó 31-05-2006 Punta Arenas[585] con Patricia Evelyn Benner Gómez, nace 23-10-1968.

VI.C. Alfonsina Harambour Davet, n.1892 Punta Arenas, fall. 02-09-1985 Punta Arenas. Casó 1915 Punta Arenas con Marcos Goich Yakasovich, fall. 08-06-1949 Punta Arenas. Hijos:

VII.A. Margarita María Goic Harambour, n.1916 Punta Arenas, fall. Punta Arenas. Casó en Punta Arenas con Antonio Menchaca Ojinaga, fallece Punta Arenas. Hijos:

1. Antonio Menchaca Goic, nace en Punta Arenas.

[572] Insc. N°1.022, 1944 Punta Arenas.
[573] Insc. N°9, 1968 Punta Arenas.
[574] Insc. N°99, 1956 Punta Arenas.
[575] Insc. N°70, 1969 Punta Arenas.
[576] Insc. N°100, 1956 Punta Arenas.
[577] Insc. N°608, 1978 Punta Arenas.
[578] Insc. N°48, 1954 Punta Arenas.
[579] Insc. N°108, 1976 Punta Arenas.
[580] Insc. N°921, 1957 Punta Arenas.
[581] Insc. N°253, 1982 Curicó.
[582] Insc. N°921, 1957 Punta Arenas.
[583] Insc. N°1.952, 1980 Ñuñoa.
[584] Insc. N°180, 1961 Punta Arenas.
[585] Insc. N°196, 2006 Punta Arenas.

2. Diana Margarita Menchaca Goic, nace 04-11-1939 Magallanes[586]. Casó 03-01-1974 San Bernardo[587] con Omar Ricardo Ortiz Troncoso, nace 15-03-1939. Con residencia en Punta Arenas. Hijo:
a) Alvaro Ortiz Menchaca.

3. María Isabel Menchaca Goic, nace 16-02-1948 Punta Arenas[588]. Casó 12-01-1968 Punta Arenas[589] con Hernán Cabrera Saldías, nace 25-01-1939. Reside en Angol. Hijos:
a) Marisol Cabrera Menchaca.
b) Jaime Cabrera Menchaca.

VII.B. Albertina Paulina Goic Harambour, nace 1917 Punta Arenas. Casó con Severiano Llaneza Díaz. Hijos:

1. María Eugenia Llaneza Goic, nace 27-04-1947 Punta Arenas[590]. Casó 26-03-1971 Punta Arenas[591] con José Ovidio Carrera Fernández, nace 07-04-1947. Reside en Punta Arenas. Hijos:
a) Leonor Carrera Llaneza.
b) José Antonio Carrera Llaneza.

2. María Cristina Llaneza Goic, nace 27-04-1947 Punta Arenas[592]. Casó 14-04-1971 Punta Arenas[593] con Octavio Furrianca Turra, nace 17-09-1941. Reside en Punta Arenas. Hijos:
a) María Cristina Furrianca Llaneza.
b) Alejandra Furrianca Llaneza.

VII.C. María Antonieta Goic Harambour, n.1919 Punta Arenas, fall. Punta Arenas, casó en Punta Arenas con Santiago Goic Marinovic, fall. Punta Arenas.

VII.D. Juana María Goic Harambour, n.1921 Punta Arenas, fallece 04-03-2016 Santiago. Casó con Roberto Seguic Arbunic, fallece 26-02-1988 Santiago. Hijos.

1. Ana María Seguic Goic, c.c. Alejandro Domic. Hijos:
a) Alejandro Domic Seguic.
b) Nadia Domic Seguic.

2. Beatriz Seguic Goic. Casó con Walter González. Hijos:
a) Roberto González Seguic.
b) Sebastián González Seguic.

VII.E. María Marina Goic Harambour, n.1922 Punta Arenas. Casó con Tomás Pavisic Brandecic. Hijos:

1. Marina Pavisic Goic.
2. Rosa Pavisic Goic.
3. Alfonsina Pavisic Goic.
4. More Pavisic Goic.

VII.F. Enrique Goic Harambour, nace 1927 Punta Arenas. Casó con Audomira del Rosario Figueroa. Hijo:

1. Marcos Enrique Goic Figueroa, nace 01-10-1965 Punta Arenas[594]. Casó 13-06-1989 Punta Arenas[595] con Maritza Soledad Miralles Álvarez, nace 22-07-1967. Con residencia en Punta Arenas. Hija:

a) Camila Goic Miralles.

VII.G. Marcos Mario Goic Harambour, fallece 15-10-1940 Punta Arenas.

VI.D. Urbano Harambour Davet, n.1894 Punta Arenas, fall. 15-03-1967 Punta Arenas, casó en Punta Arenas con Ester Vera. Hijos.

VII.A. Clementina Harambour Vera. Casó en Punta Arenas con Francisco Alberto Ojeda Pinuer. Hijas:

1. Isabel Cristina Ojeda Harambour, nace 06-06-1954 Punta Arenas[596]. Con residencia en San Gregorio. Casó 30-03-1989 Punta Arenas[597] Alfonso Guillermo Campos González, nace 05-0-1952.

2. Sara Lourdes Ojeda Harambour, nace 21-09-1962 Punta Arenas[598]. Con residencia en Punta Arenas. Casó 04-01-1991 Punta Arenas[599] con Rolando Patricio Slater Labarca, nace 01-05-1965.

VII.B. Enrique Harambour Díaz.

[586] Insc. N°763, 1939 Magallanes.
[587] Insc. N°50, 1979 San Bernardo.
[588] Insc. N°189, 1948 Punta Arenas.
[589] Insc. N°18, 1968 Punta Arenas.
[590] Insc. N°545, 1947 Punta Arenas.
[591] Insc. N°162, 1971 Punta Arenas.
[592] Insc. N°546, 1947 Punta Arenas.
[593] Insc. N°187, 1971 Punta Arenas.
[594] Insc. N°22, 1967 Punta Arenas.
[595] Insc. N°416, 1989 Punta Arenas.
[596] Insc. N°615, 1954 Punta Arenas.
[597] Insc. N°249, 1989 Punta Arenas.
[598] Insc. N°1.286, 1962 Punta Arenas.
[599] Insc. N°8, 1991 Punta Arenas.

VII.C. Luis Harambour Vera. Casó en Punta Arenas con Natalia Josefina Ahern Vargas. Hijos:

1. Luis Enrique Harambour Ahern, nace 28-10-1959 Punta Arenas[600]. Con residencia en Punta Arenas. Casó 07-01-1994 (divorcio 28-03-2013) Punta Arenas[601] con Ana Rosa Garrido Constanzo, nace 13-11-1973.

2. Elena Beatriz Harambour Ahern, nace 02-12-1962 Punta Arenas[602]. Con residencia en Punta Arenas. Casó 11-01-1985 Punta Arenas[603] con José Miguel Pérez Teneb, nace 16-08-1959.

3. Jorge Mauricio Harambour Ahern, nace 18-03-1967 Punta Arenas[604]. Con residencia en Punta Arenas. Casó 23-07-1998 Punta Arenas[605] con Isabel Cristina Urbina Márquez, nace 11-03-1974.

VII.D. Ester Harambour Díaz.
VII.E. Magdalena Harambour Díaz.

VI.E. Albertina Haramboure Davet, nace 1896 Punta Arenas, fallece 05-09-1989. Casó en Punta Arenas con Estéfano Martinich Yelincich, nace en Croacia, fallece 18-01-1941 Punta Arenas. Hijos:

VII.A. Enrique Martinic Haramboure. Casó con Amanda Leiva Bahamondez. Hijos:

1. Amanda Albertina Martinic Leiva. Casó con Hernán Armando Mancilla Marinovic. Hijos:

a) Miguel Angel Mancilla Martinic. Casó con Linda Vera Ulloa. Hijos:
a1) Camila Mancilla Vera.
a2) Javiera Mancilla Vera.
a3) Lucas Mancilla Vera. Hijo:
a31) Felipe.

b) Hernán Mancilla Martinic. Casó con María José Tagle. Hija:
b1) Fernanda Mancilla Tagle.

2. Estéban Martinic Leiva, fallece 01-08-1956 Punta Arenas.

VII.B. María Ester Martinic Haramboure, nace 01-04-1921 Punta Arenas[606]. Casó 21-10-1942 Punta Arenas[607] con César Armando Oyarzún Novoa, nace 10-05-1921, fallece 17-02-1954 Punta Arenas. Hijos:

1. Ester Oyarzún Martinic.

2. César Oyarzún Martinic, c.c. Leiva. Hijo:
a) César Antonio Oyarzún Leiva, fall. 30-06-1979 Punta Arenas.

VII.C. Alberto Martinic Haramboure, nace 11-09-1927 Punta Arenas[608], fallece 06-04-1999 Punta Arenas[609]. Casó 08-10-1954 Punta Arenas[610] con Alicia Prosperina Valderas Navarro, nace 15-02-1936. Hijo:

1. Alberto Domingo Martinich Valderas, nace 01-02-1958 Punta Arenas[611]. Casó 12-09-1984 Punta Arenas[612] con Manuela Edelina Torres Peña, nace 17-07-1958.

VI.F. Ana Harambour Davet, nace 1896 Punta Arenas, fallece 12-05-1980 Punta Arenas. Casó Punta Arenas con Juan Mansclla Pérez, nace 1906, fall. 19-02-1978 Punta Arenas. Casó con Santiago Grage. Hijos:

VII.A. Juan Marco Mancilla Harambour, nace 09-07-1931 Magallanes[613]. Casó 01-12-1956 Punta Arenas[614] con Marina Edith Ojeda Ojeda, nace 13-03-1938. Con residencia en Punta Arenas. Hijos:

1. Ana María Mancilla Ojeda, nace 21-03-1959 Puerto Natales[615]. Con residencia en Natales. Soltera.

2. Teresa Marisol Mancilla Ojeda, nace 14-03-1962 Punta Arenas[616]. Con residencia en Punta Arenas. Casó 15-03-1999 Punta Arenas[617] con Carlos Fernando Pérez Kruger, nace 30-04-1957.

3. Juan Pablo Mancilla Ojeda, nace 21-03-1962 Punta Arenas[618]. Con residencia en Punta Arenas.

[600] Insc. N°1.453, 1959 Punta Arenas.
[601] Insc. N°19, 1994 Punta Arenas.
[602] Insc. N°1.704, 1962 Punta Arenas.
[603] Insc. N°35, 1985 Punta Arenas.
[604] Insc. N°454, 1967 Punta Arenas.
[605] Insc. N°380, 1998 Punta Arenas.
[606] Insc. N°62, 1966 Punta Arenas.
[607] Insc. N°46, 1966 Punta Arenas.
[608] Insc. N°63, 1966 Punta Arenas.
[609] Insc. N°59, 1999 Punta Arenas.
[610] Insc. N°47, 1966 Punta Arenas. Insc. N°350, 1954 Punta Arenas.
[611] Insc. N°66, 1966 Punta Arenas.
[612] Insc. N°692, 1984 Punta Arenas.
[613] Insc. N°724, 1931 Magallanes.
[614] Insc. N°364, 1956 Punta Arenas.
[615] Insc. N°137, 1959 Puerto Natales.
[616] Insc. N°403, 1962 Punta Arenas.
[617] Insc. N°124, 1999 Punta Arenas.
[618] Insc. N°419, 1963 Punta Arenas.

Casó 08-09-2015 Punta Arenas[619] con Sandra Viviana Pérez Miranda, nace 07-09-1963.

VII.B. Luisa Delfina Mancilla Harambour, nace 19-10-1937 Magallanes[620]. Casó 20-03-1963 Osorno[621] con Sergio Raúl Martinovic Alvarez, nace 29-01-1933. Con residencia an Punta Arenas. Hijo:

1. Sergio Patricio Martinovic Mancilla, nace 01-02-1965 Punta Arenas[622]. Soltero. Con residencia en Punta Arenas.

VII.C. Rodolfo Ernesto Mancilla Harambour, nace 02-12-1932. Con residencia en Punta Arenas. Casó 27-11-1958 Punta Arenas[623] con Lidia Neira Pinto, nace 08-12-1939.

VII.D. Teresa Grace Harambour, nace 12-10-1920 Punta Arenas[624], fallece 20-05-2016 Limache[625]. Casó 29-03-1958 (nulidad 27-05-1968) Punta Arenas[626] con Balbino Peña Fernández, nace 01-05-1919. Madre de:

1. Ana Teresa Grage Harambour, nace 20-12-1945 Punta Arenas[627]. Reside en Olmué. Casó 06-10-1971 Punta Arenas[628] con Francisco Rolando Cárdenas Guerrero, nace 15-05-1947. Padres de:

a) Claudia Pamela Cárdenas Grage, nace 16-02-1977 Punta Arenas[629]. Casó 17-11-2000 Olnué[630] con Eleazar Ozias Huito Apablaza, nace 15-08-1956.

VII.F. Mario Carlos Grage Harambour, nace en Punta Arenas, fallece Santiago. Hijo:

1. Mario Grage. Reside en Osorno.

VI.G. María Harambour Davet, n.1898 Punta Arenas, fall. Buenos Aires, casó en 1912 en Punta Arenas con Marcos Goic. Hijos:

VII.1. Simón Goic Harambour.
VII.2. Franca Goic Harambour.
VII.3. Paulina Goic Harambour.
VII.4. Juana Goic Harambour.
VII.5. NN Goic Harambour.
VII.6. NN. Goic Harambour.

VI.H. Paulina Harambour Davet, n.1900 Punta Arenas, fall. Montevideo, Uruguay. Casó en 1916 Punta Arenas con Tadeo Yutronic. Hijos:

VII.A. Juan Yutronic Harambour.
VII.B. Tadeo Yutronic Harambour.
VII.C. Carlos Yutronic Harambour.

VI.I. Teresa Harambour Davet, nace 1904 Punta Arenas, fall. 23-01-1985 Punta Arenas. Casó en Punta Arenas con Eladio Iglesias Díaz, n. España, fall. 24-02-1976 Punta Arenas. Hijos:

VII.A. Alejandro Enrique Iglesias Haramburo, nace 05-07-1945 Punta Arenas[631]. Casó con Boullosa, c2/c Santic. Casó 17-01-2008 Punta Arenas[632] con Cecilia Verónica Uribe Osorio, nace 27-07-1967. Con sucesión:

VII.B. Eladio Paulino Iglesias Haramburo, nace 28-10-1943 Punta Arenas[633]. Casó 22-09-1966 Punta Arenas[634] con Niria Lucila Scepanovic Sillard, nace 24-08-1946.

VII.C. Lucita María Iglesias Haramburo, nace 22-07-1942 Punta Arenas[635]. Casó 18-02-1966 Punta Arenas[636] con Luis Armando Freire Bustamante, nace 10-10-1941.

VI.J. José Clovis Harambour Davet, nace 1906 Punta Arenas, fall. 17-08-1946 Punta Arenas. Casó en Punta Arenas con Leonia González Sotomayor. Hijo:

VII.A. Asucena del Carmen Harambour González, nace 31-01-1942 Punta Arenas[637]. Casó 11-05-1963 Punta Arenas[638] con Orlando Américo Estefó Cárcamo, nace 25-08-1935 Punta Arenas. Hijos:

1. Claudio Estefó Harambour, n.17-02-1964 Osorno. Casó 29-12-1989 con Claudia Eterovic Díaz, n.13-10-1967. Hijos:

a) Brattian Salvador Estefó Eterovic, n.06-04-1990.

[619] Insc. N°289, 2015 Punta Arenas.
[620] Insc. N°786, 1937 Magallanes.
[621] Insc. N°111, 1964 Osorno.
[622] Insc. N°150, 1965 Punta Arenas.
[623] Insc. N°399, 1958 Punta Arenas.
[624] Insc. N°883, 1920 Punta Arenas.
[625] Insc. N°103, 2016 Limache.
[626] Insc. N°25, 1958 Punta Arenas.
[627] Insc. N°31, 1946 Punta Arenas.
[628] Insc. N°499, 1971 Punta Arenas.
[629] Insc. N°228, 1977 Punta Arenas.
[630] Insc. N°49, 2000 Olmué.
[631] Insc. N°605, 1945 Punta Arenas.
[632] Insc. N°20, 2008 Punta Arenas.
[633] Insc. N°893, 1943 Punta Arenas.
[634] Insc. N°363, 1966 Punta Arenas.
[635] Insc. N°602, 1942 Punta Arenas.
[636] Insc. N°64, 1966 Punta Arenas.
[637] Insc. N°158, 1942 Punta Arenas.
[638] Insc. N°197, 1963 Punta Arenas.

b) Miljan Pablo Estefó Eterovic, n.28-02-1992.
c) Ziva Joan Estefó Eterovic, n.26-02-1994.
d) Alín Damira Estefó Eterovic, n.14-11-1995.

2. Orlando Estefó Harambour, n.08-02-1966. Casó 20-05-1988 con Ximena Navarro Maldonado, n.28-06-1967. Hijo:

a) Paula Ninel Estefó Navarro, n.17-09-1988.

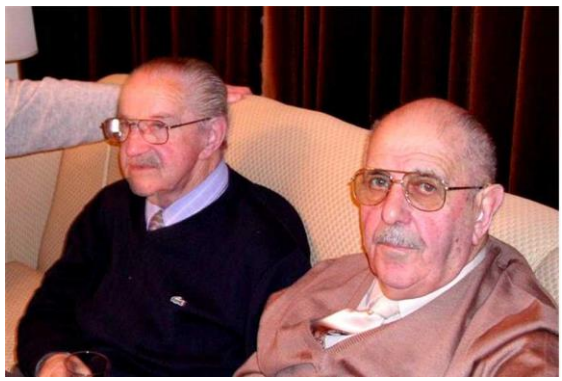

Alberto y Marcos Harambour Davet, (2005)

VI.K. **(**Marcos**)** Enrique Harambour Davet, n.25-04-1908 Punta Arenas. Casó 20-03-1937 Punta Arenas con María del Rosario Rodríguez Sánchez, nace 25-10-1918 Punta Arenas. Hijos:

Kiosco Roca en Punta Arenas(1936)

Los inicios del Kiosco Roca en Punta Arenas datan aproximadamente del año 1932. Fue fundado por el magallánico de apellido Bruzzo, funcionó durante 15 años al lado de la Iglesia Catedral frente a la Plaza de Armas y se llamaba "Kiosko Plaza". En el año 1947 fue trasladado a la calle Roca, en su ubicación actual, donde pasó a llamarse "Kiosko Roca". Su nuevo propietario, por aquel entonces el Sr. Biscupovic, se lo ofreció a la venta a don Eusebio Rodríguez, quien continuó deleitando a los magallánicos con los ya tradicionales sándwiches de chorizo, cuya pasta se elaboraba en el propio local, moliendo el chorizo colorado, además se vendían completos. Estas delicias se podían acompañar con leche con sabor a frutilla (hecha con granadina) y bebidas gaseosas regionales de la fábrica "La Pradera".
Pasados algunos años, don Eusebio se trasladó a Santiago y le vendió el Kiosko a su hermana Carmen Rodríguez Sánchez, quien junto a su marido Enrique Montalva se hicieron cargo hasta que en el año 1967 se lo vendieron a su cuñado Marcos Harambour Davet, éste toma las riendas junto a su esposa Rosario Rodríguez Sánchez y a su hija Silvia Harambour Rodríguez, conformando entonces la Sociedad Harambour y Cía. Ltda. que hasta los días de hoy sigue vigente.

VII.A. Julio Enrique Harambour Rodríguez, nace 31-01-1938 Punta Arenas[639]. Casó 15-12-1962 Punta Arenas[640] con Carmen Victoria Romero Lagos, nace 16-07-1941 Santa Bárbara. Hijos:

1. Julio Alejandro Harambour Romero, n.24-12-1966 Punta Arenas[641]. Casó 24-12-1986 Talcahuano con Rosanna Torres Bello, n.18-08-1964 Talcahuano. Casó 14-09-2012 Concepción[642] con Claudia Elizabeth Díaz Cano, nace 04-10-1973. Con residencia en Lomas Coloradas. Hijos:

a) Michelle Alejandra Harambour Torres, n.30-06-1987 Talcahuano.
b) Nicole Andrea Harambour Torres, n.04-11-1990 Concepción.
c) Paulette Catalina Harambour Torres, n.27-01-1997 Talcahuano.
d) Cinthya Leticia Harambour Romero, nace 15-04-1996 Laja[643].

2. Juan Carlos Harambour Romero, nace 28-08-1970 Punta Arenas[644]. Casó 03-02-2001 Concepción con Daisy Jeanette Díaz Ríos, n.28-05-1974 Mulchén. Con residencia en Punta Arenas. Padres de:
a) Daniella Denisse Harambour Díaz, nace 06-04-2002 Concepción[645].

3. Marcos Andrés Harambour Romero, nace 06-08-1973 Punta Arenas[646]. Casó 28-02-1998

[639] Insc. N°169, 1938 Magallanes.
[640] Insc. N°429, 1962 Punta Arenas.
[641] Insc. N°24, 1967 Punta Arenas.
[642] Insc. N°280, 2012 San Pedro de la Paz.
[643] Insc. N°120, 1996 Laja.
[644] Insc. N°1.063, 1970 Punta Arenas.
[645] Insc. N°1.513, 2002 Concepción.
[646] Insc. N°1.157, 1973 Punta Arenas.

Talcahuano[647] con Marcia Angélica Nova Fierro, nace 23-09-1972 Concepción. Con residencia en Punta Arenas. Hijo:
a) Scarlette Lisette Harambour Nova, n.01-08-1998 Concepción.

VII.B. Silvia Soledad Harambour Rodríguez, nace 09-06-1940 Punta Arenas[648]. Casó en primeras nupcias 30-10-1963 (nulidad 16-04-1990) Punta Arenas[649] con Enrique Abello Zelada, nace 08-03-1930 Punta Arenas, fallece 16-05-1998 Punta Arenas. Casó en segundas nupcias el 03-06-1999 con Luis Alberto Oyarzo Guentelicán, n.11-08-1946 Ancud. Hijos:

1. Laura Adriana Abello Harambour, nace 11-08-1964 Punta Arenas[650]. Casó 07-01-1989 Punta Arenas con Juan Luis Pérez Hernández, n.02-08-1963 Punta Arenas. Hijos:
a) Constanza Beatriz Pérez Abello, n.08-12-1989 Punta Arenas.
b) Macarena Alejandra Pérez Abello, n.13-11-1993 Punta Arenas.

2. Paula Alejandra Abello Harambour, nace 29-06-1965 Punta Arenas[651]. Casó 21-04-1997 (divorcio 29-01-2019) Punta Arenas[652] con Raúl Ricardo Vázquez Estévez, nace 29-07-1955 Córdoba, Argentina. Con residencia en Punta Arenas. Hijos:

a) Raúl Marco Vázquez Abello, n.05-05-1997 Punta Arenas;
b) Catalina Alejandra Vázquez Abello, n.20-11-1998 Punta Arenas.

3. Enrique Javier Abello Harambour, nace 01-11-1966 Punta Arenas[653]. Casó con Ivette Antonia Guerrero Vargas, n.09-11-1969 Osorno. Con residencia en Timaukel. Hijo:
a) Florencia Amparo Abello Guerrero, n.24-07-1987 Punta Arenas.

VII.C. María Paulina Harambour Rodríguez, n.20-12-1953 Punta Arenas. Casó el 28-06-1974 Punta Arenas con Néstor Edgardo Garrone Ballistreri, n.10-03-1935 Buenos Aires, Argentina. Hijos:

1. Gastón Rodrigo Garrone Harambour, n.31-01-1978 Buenos Aires, Argentina.

2. Gabriela Alejandra Garrone Harambour, n.25-01-1985 Punta Arenas.

VI.L. Luisa Clementina Haramboure Davet, nace 01-07-1910 Punta Arenas[654], fallece 06-12-2001 Río Gallegos, Argentina. Casó 16-06-1934 Punta Arenas con Manuel Villa Iglesias, n.1898, fall. 1973 Río Gallegos, Argentina. Hijos:

VII.A. Beatriz Luisa Villa Haramboure, n.15-03-1945 Río Gallegos, Argentina, c.c. Vergara. Hijos:

1. Pablo Manuel Vergara Villa, n.22-05-1966 Río Gallegos, Argentina. Casó en Río Gallegos, Argentina, con Karina Rodríguez. Hija:
a) Macarena Vergara Rodríguez, n.22-12-1999 Buenos Aires, Argentina.

2. Ariadna Cynthia Vergara Villa, n.21-05-1967 Río Gallegos, Argentina, c.c. Jorge Prosperi.

VII.B. Rodolfo Manuel Villa Haramboure, n.16-03-1947 Río Gallegos, Argentina, c.c. Norma Amado. Hijos:

1. Fernando Manuel Villa Amado. Hijos:
a) Sebastián Villa.
b) Aldana Villa.
c) Manuel Villa.

2. Rodolfo Daniel Villa Amado.
3. Luis Alberto Villa Amado. Hijos:
a) Karen Aylen.
b) Luis Manuel.
4. Leandro Villa Amado.
5. Anabella Villa Amado.

VI.M. Alberto Harambour Davet, nace 24-11-1912 Punta Arenas. Casó 15-07-1936 Punta Arenas con Rita Giner Galiana, nace 04-01-1916 Punta Arenas, hija de Vicente Giner Lloret y Rita Galiana Morelló. Hijos:

VII.A. (Salvador) Alberto Vicente Harambour Giner, nace 12-06-1937 Punta Arenas[655]. Geólogo U. de Chile. Ingeniero CES, Francia. Gerente Sipetrol S.A. (2001). Casó el 17-06-1960 Punta Arenas[656] con Carmen Elsa Palma Draguicevic, nace 27-06-1939 Punta Arenas, hija de Juan Miguel Palma Ríos y Margarita Elsa Draguicevic Ruiz. Hijos:

[647] Insc. N°91, 1998 Armando Alarcón.
[648] Insc. N°525, 1940 Punta Arenas.
[649] Insc. N°22, 1974 Punta Arenas.
[650] Insc. N°115, 1974 Punta Arenas.
[651] Insc. N°116, 1974 Punta Arenas.
[652] Insc. N°220, 1997 Punta Arenas.
[653] Insc. N°117, 1974 Punta Arenas.
[654] Insc. N°175, 1983 Punta Arenas.Insc. N°404, 1910 Punta Arenas.
[655] Insc. N°429, 1937 Punta Arenas.
[656] Insc. N°23, 1960 Punta Arenas.

1. Salvador Mauricio Harambour Palma, nace 26-03-1961 Punta Arenas[657]. Geólogo U. de Chile. Master Geología Estructural, London University. Casó 17-10-1984 Punta Arenas[658] con Nora Eliana Nieto del Canto, nace 12-05-1962 Viña del Mar, hija de Gustavo Nieto Espejo y Fresia Nora del Canto Garrao. Hijos:

a) Andrés Eduardo Harambour Nieto, n.21-06-1985 Santiago.
b) Nicolás Gustavo Harambour Nieto, n.01-02-1987 Punta Arenas.
c) Camila Andrea Harambour Nieto, n.14-09-1989 Punta Arenas.
d) Matías Ignacio Harambour Nieto, n.04-12-1996 Santiago.

Hermanos Harambour Giner

2. (Fernando) Rodrigo Harambour Palma, nace 02-03-1962 Punta Arenas[659]. Ingeniero Civil Hidráulico, U. de Chile. Master Ing. Ambiental, U. Católica. Soltero.

3. (Patricio) Alejandro Harambour Palma, nace 06-02-1963 Punta Arenas[660]. Arquitecto U. de Chile. Casó 26-02-1987 Santiago[661] con Alejandra Olga Emilia Castillo Ramírez, nace 20-03-1964 Santiago, hija de Felipe Augusto Castillo Valenzuela y Emilia Helia Ramírez Castillo. Hijos:

a) Diego Alejandro Harambour Castillo, n.10-01-1988 Punta Arenas.
b) Daniela Andrea Harambour Castillo, n.30-09-1989 Punta Arenas.
c) Pablo Ignacio Harambour Castillo, n.30-09-1989 Punta Arenas.

4. Carmen Lorena Harambour Palma, nace 20-06-1967 Punta Arenas[662]. Ingeniero Comercial, U.de Chile. Casó 18-01-1991 (divorcio 09-12-2011) Santiago[663] con José Pedro Canales Manns, nace 14-02-1967 Santiago, hijo de Juan Orlando Canales Iribarren y Jacqueline Manns Ferreira-Nóbriga. Hijos:

a) Felipe José Canales Harambour, n.29-04-1992 Santiago.
b) Antonia Lorena Canales Harambour, n.09-02-1994 Santiago.
c) Martín Andrés Canales Harambour, n.05-12-1997 Santiago.

VII.B. Rita del Carmen Harambour Giner, nace 13-01-1939 Punta Arenas. Casó 27-02-1959 Punta Arenas[664] con Arturo Clodomiro Aranda Fores, nace 07-03-1932 Iquique, fall.16-08-1982 Santiago. Hijos:

1. Loreto Ximena Aranda Harambour, nace 19-05-1960 Punta Arenas[665]. Casó 16-01-1988 Punta Arenas[666] con Claudio Enrique Leal Flaneigs, nace 26-07-1959 Punta Arenas. Hijos:

a) Cristóbal Felipe Leal Aranda, n.18-07-1988 Punta Arenas.
b) Francisca Loreto Leal Aranda, n.13-11-1993 Punta Arenas.

2. Marcela Verónica Aranda Harambour, nace 07-10-1961 Iquique[667]. Casó en primeras nupcias en 1977 Punta Arenas con Juan Claudio Harris Riveros, n.05-11-1959 Punta Arenas. Casó en segundas nupcias el 02-03-1990 Santiago con Christian Hugo Norero Carkovic, n.27-09-1961 Punta Arenas. Hijos:

a) Claudio Ignacio Harris Aranda, n.03-01-1978 Punta Arenas.
b) Vicente Christian Norero Aranda, n.09-10-1990 Santiago.
c) María Grazia Norero Aranda, n.06-01-1992 Santiago.

3. Arturo Alberto Aranda Harambour, nace 30-10-1963 Iquique[668]. Soltero.

[657] Insc. N°394, 1961 Punta Arenas.
[658] Insc. N°759, 1984 Punta Arenas.
[659] Insc. N°355, 1962 Punta Arenas.
[660] Insc. N°214, 1963 Punta Arenas.
[661] Insc. N°167, 1987 La Reina.
[662] Insc. N°754, 1967 Punta Arenas.
[663] Insc. N°64, 1991 Providencia.
[664] Insc. N°11, 1959 Punta Arenas.
[665] Insc. N°614, 1960 Punta Arenas.
[666] Insc. N°43, 1988 Punta Arenas.
[667] Insc. N°1.461, 1961 Iquique.
[668] Insc. N°1.560, 1963 Iquique.

4. Gonzalo Andrés Aranda Harambour, nace 15-04-1975 Punta Arenas[669]. Casó 02-02-2012 Santiago[670] con Luciana Andrea Caro Orellana, nace 06-04-1979.

VII.C. Nélida Harambour Giner, nace 04-02-1941 Punta Arenas[671]. Casó en primeras nupcias el 27-10-1962 Punta Arenas con Maximiliano Hormazábal Ayala, nace 26-04-1937 Cauquenes. Casó en segundas nupcias 19-02-1988 Santiago[672] con Domingo Augusto Marzolo Goic, nace 28-08-1937 Punta Arenas, fall.01-07-1995. Hijos:

1. Leticia Jimena Hormazábal Harambour, nace 07-11-1963 Santiago[673]. Casó 21-01-1984 con Juan Carlos Buvinic Alarcón, nace 18-09-1961 Punta Arenas. Hijos:

a) Constanza Leticia Buvinic Hormazábal, n.15-06-1985 Santiago.
b) Paulina Alejandra Buvinic Hormazábal, n.11-01-1988 Santiago.
c) Juan Pablo Buvinic Hormazábal, n.06-10-1990 Santiago.

2. Max Javier Hormazábal Harambour, nace 22-10-1965 Punta Arenas[674]. Casó 08-10-1993 Santiago con Cecilia Angélica Oliva Osorio, n.06-12-1968 Santiago. Hijos:

a) Max Hormazábal Oliva, nace 18-05-1995 Santiago.
b) Javier Enrique Hormazábal Oliva, nace 29-04-1997 Santiago.
c) Catalina Cecilia Hormazábal Oliva, nace 09-08-1999 Santiago.

VII.D. Alberto José Harambour Giner, nace 15-11-1949 Punta Arenas[675]. Casó 17-07-1971 Santiago con María Soledad del Carmen Ross Domínguez, nace 10-12-1953 Santiago. Casó con Andrea Vitoria Rodríguez González, nace 06-08-1969 Los Angeles, USA. Casó con Natalie Goldberg Mizrachi, n.10-01-1965 Baltimore, USA. Casó 26-09-2015 (divorcio 16-11-2018) Santiago[676] con Doris Sonia Escovar Nossa, nace 09-12-1961. Hijos:

1. Alberto Arturo Harambour Ross, nace 09-02-1972 Punta Arenas[677]. Licenciado en Historia, U. Católica de Chile. Casó con Fernanda Urrutia. Casó 12-04-1997 Santiago con Natalia Alejandra Chanfreau Hennings, nace 14-05-1973 Santiago. Casó 07-03-2015 Santiago[678] con Valentina Julia Espinoza Venegas, nace 04-03-1982. Hijos:

a) Camilo Harambour Urrutia, n.29-03-1995 Santiago.
b) Víctor Alfonso Harambour Chanfreau, n.02-01-2002 Santiago.

2. Soledad Andrea Harambour Ross, nace 04-11-1975 Punta Arenas, fallece 25-05-1999 Puerto Montt. Casó 18-08-1995 Santiago con Rodrigo Andrade Ramírez, n.10-07-1970 Santiago.

3. Sebastián Ignacio Harambour Ross, nace 07-04-1979 Punta Arenas[679]. Casó con Tatiana Herrera Oliva, n.23-08-1980 Santiago. Hija:
a) Antonia Soledad, n.12-06-2000 Santiago.

4. Martín Harambour Rodríguez, n.30-10-1996 Santiago.

V.G. *Graçieuse Haramboure Castagnet*, n.25-06-1860 en la casa *Pont* de Labastide-Clairence.

IV.D. *Pierre Haramboure Haramboure*, n.31-10-1820 en la casa *Loustau* de Labastide-Clairence.

IV.E. *Salvat (Salvador en Chile) Haramboure Haramboure*, n.27-11-1823 en la casa *Loustau* de Labastide-Clairence, fallece 25-04-1897 San Felipe[680], a la edad de 74 años, compareció Julio Lafon, 33 años, curtidor en San Felipe, sep. San Felipe. Casó a los 28 años de edad el 18-09-1880 en San Felipe[681] con Estefanía Cornu Curutchet, (ver Cornu). Testigos: Juan y Pedro Cornu. Llegó a Chile soltero. Se estableció en San Felipe por 1870. Se le cita en 1893 como residente francés, curtidor en San Felipe[682]. Hijos:

[669] Insc. N°613, 1975 Punta Arenas.
[670] Insc. N°95, 2012 Las Condes.
[671] Insc. N°212, 1941 Punta Arenas.
[672] Insc. N°307, 1988 Las Condes.
[673] Insc. N°4.311, 1963 Punta Arenas.
[674] Insc. N°1.369, 1965 Punta Arenas.
[675] Insc. N°1.069, 1949 Punta Arenas.
[676] Insc. N°690, 2015 Las Condes.
[677] Insc. N°226, 1972 Punta Arenas.
[678] Insc. N°130, 2015 La Reina.
[679] Insc. N°565, 1979 Punta Arenas.
[680] Insc. Nº245, 1897 San Felipe.
[681] Insc. Nº70, pág. 299, 1880 San Felipe.
[682] Annuaire, 1893, op. cit.

Salvador Haramboure Haramboure

V.A. *Bernard Haramboure Cornu*, n.09-03-1879 San Felipe[683], fallece 03-11-1955 San Felipe, sep. San Felipe. Casó 26-01-1908 Valparaíso con Marta Doniez Azócar, (ver Doniez).

En 1899 era empleado en San Felipe (América). Llamado al servicio militar en el Regimiento de Infantería de Bayonne. Eximido según Artículo N°50. Llamado con la Movilización General del 01-08-1914. Remiso el 18-03-1915. Borrado del listado de remisos el 09-03-1932. El 15-02-1915 domiciliado en San Felipe, Tannerie Française de MM. Lafon fréres.[684].

Trabajó en la oficina de la curtiembre Lafon en San Felipe. En 1893 se le cita como residente francés, curtidor en San Felipe[685]. En 1921 se cita a "Haramboure y Hamel" con fábrica de Brea en calle Blanco Nº1181 en Valparaíso; y en Avda. España Nº9 en Viña del Mar[686]. En 1925 se cita a "Haramboure y Hamel" con Productos Químicos en Viña del Mar; padres de:

1. María Haramboure Doniez, nace 01-05-1912 Valparaíso, fallece 22-08-1995 San Felipe[687], sep. San Felipe. Profesora en San Felipe. Soltera.

2. (Marta) Deidamia Haramboure Doniez, nace 22-01-1915 Valparaíso, fallece 22-11-1991 San Felipe[688], sep. San Felipe. Profesora en San Felipe. Soltera. Trabajó como secretaria en la oficina de la curtiembre Lafon en San Felipe.

V.B. María Haramboure Cornu, nace 04-10-1881 San Felipe, fallece 06-05-1968 San Felipe, sep. San Felipe, casó 30-01-1899 San Felipe[689] con (Pierre) Fabien Lafon Péant, nace 15-04-1866 Escos, fallece 25-05-1929 Pau, 25 rue du Lycée donde tenía una casa. Inhumado en la sepultura de los Lafon en Escos. Testigos de matrimonio: Luciano Pasturel y Lorenzo Doniez, a la contrayente dio su consentimiento su curador don Julio Lafon.

María Haramboure Cornu

La curtiembre Lafon en San Felipe, fue fundada el año 1874 y los hermanos Jules y Pierre Lafon eran residentes en Valparaíso en 1893 en la casa "Saint-Macary".

No hay certeza de quien fue el fundador de la curtiembre Lafon de San Felipe, pero al examinar las fechas se puede inferir que pudo haber sido fundada por Pierre Cornu (hermano de la suegra de Pierre Lafon) o Salvador Haramboure (su suegro).
A su vez, Salvat (Salvador en Chile) Haramboure Haramboure, llegó a Chile soltero y se estableció en San Felipe en 1873. Se le cita en 1893 como curtidor en San Felipe.
La industria de la curtiduría que tanto desarrollo alcanzó en Chile, debido principalmente a la alta calidad de la materia prima, existía en abundancia, tuvo en el señor Pedro Lafon a un cultor inteligente y laborioso.

El señor Lafon ocupó varios puestos de importancia dentro de las actividades de la firma "Maisonnave", dedicada también a la industria de la curtiduría y exportación de cueros. En ese establecimiento

[683] Consulado.
[684] Numéro de Matricule N°1390. Classe de mobilisation 1899.
[685] Annuaire, 1893, op. cit.
[686] Pinto, 1921, op. cit.
[687] Insc. N°148, 1995 San Felipe.
[688] Insc. N°116, 1991 San Felipe.
[689] Insc. Nº6, 1900 San Felipe.

adquirió profundos conocimientos prácticos sobre los métodos de elaboración de tan importante industria; conocimientos que, utilizados en el establecimiento de su propiedad, le permitieron crearse un sólido prestigio industrial dentro de los principales círculos comerciales del país.

Matrimonio Pierre Lafon y María Haramboure

La curtiembre Lafon tuvo además en Valparaíso una casa dedicada a saladero para los cueros destinados a la exportación y a la fabricación de suelas y cueros. Don Pedro Lafon fue un activo miembro de la colectividad francesa.

Personal de la curtiembre Lafon en San Felipe

1. Salvador Julio Bernardo Lafon Haramboure, n.11-10-1899 San Felipe, fall. 09-02-1900 San Felipe.

2. María Amelia Lafon Haramboure, nace 28-09-1900 San Felipe, fallece 1985 Castets (Landes, Francia). Casó 19-04-1927 Pau con Jean Eugène Joseph Barrère Labeque, nace 1892 fallece 22-04-1975, Castets des Landes, hijo de Paul Barrère y G. Labéque. Se casaron y quedaron en Francia. Industrial, exportador de maderas y Alcalde de Castets. Hijos:

a) Pierre Barrère Lafon, nace 1928 Pau, fallece 2001 Les Landes[690]. Casó con Renée Laulom. Alcalde de Castets. Empresario en maderas. Hijos:
a1) Jean-Louis Barrère Laulon.
a2) Bernard Barrère Laulon, c.c. Annie Sottou.
a3) Hélène Barrère Laulon.
a4) Laurent Barrère Laulon.

b) Philippe Barrère Lafon, nace 1929 Pau. Ingeniero químico de la Escuela de Curtiduría de Lyon. Estuvo en San Felipe entre 1957 y 1962 donde trabajó en curtiembre, luego regresó a Francia. Soltero.

A la izquierda Salvador Harambour Giner y a la derecha Maurice Barrère Lafon

c) (Maurice) Gérard Barrère Lafon, nace 02-10-1933 Castets des Landes, Francia[691]. Realizó sus estudios en el colegio Saint Bernard de Bayonne. Se vino a Chile en 1951. En 1953 regresó a Francia. Hizo el servicio militar entre 1954 y 1956 como paracaidista. El 06-03-1957 regresó a Chile donde dirigió la curtiembre LAFON de San Felipe. Presidente de la Asociación Gremial de los Curtidores de Chile. Aviador activo en San Felipe. La curtiembre Lafon abastecía a suelerías en Santiago, Valparaíso, Puerto Montt, Punta Arenas y a todas las ciudades del norte de Chile. La principal competencia en suelas era "Vivent y Bertelsen" de Valparaíso.

[690] Fuente: Xalbat Haristoy.
[691] Insc. Nº147, 1957 Recoleta.

Debido al aumento del valor de la materia prima y a una fuerte competencia internacional el año 2000 la curtiembre LAFON de San Felipe dejó de fabricar suelas, y el establecimiento mantiene hoy el giro comercial de venta de artículos de cueros. La fábrica conserva la infraestructura y la maquinaria sin haber sido desmantelada.

Casó 05-04-1963 en Viña del Mar[692] con Lucía Ester Aceituno Lodiz, nace 06-03-1939 Santiago. Hijos:

c1) Marilys Lucie Barrère Aceituno, nace 08-04-1964 Viña del Mar[693]. Reside en San Felipe. Soltera.

c2) Rose-Marie Barrère Aceituno, nace 14-05-1967 Viña del Mar[694]. Debemos destacar que Rose-Marie Barrère conserva en el sótano de la casa de calle Riquelme objetos y fotografías familiares en un verdadero museo en homenaje a sus antepasados. Casó 14-02-1995 (nulidad 24-09-1996) San Felipe[695] con Cristian Bernardo José Simonetti Carey, nace 12-11-1962. Hijo:
c21) Maurice Philippe Bathich Barrère, n.14-04-2003 San Felipe.

c3) Marie Jeanne Barrère Aceituno, nace 01-12-1969 San Felipe[696]. Casó 16-08-1995 San Felipe[697] con Pedro Miguel Toledo de Aguiar e Silva, nace 04-06-1968 Praia da Victoria, Santa Cruz (Portugal), hijo de Joao Carlos Pires Aguiar e Silva y de María Manuela Pinheiro Toledo Gomes de Aguiar e Silva. Hijos:
c31) Joao Felipe de Aguiar e Silva Barrère, nace 16-01-1997 Lisboa, Portugal[698].
c32) María Beatriz de Aguiar e Silva Barrère, nace 12-12-2000 Santiago[699].

3. Jeanne Marie Lafon Haramboure, n.04-11-1902 San Felipe, fallece 03-12-1902 San Felipe.

4. Pedro 2º Moisés Lafon Haramboure, n.18-07-1905 San Felipe[700], fallece 16-03-1953 San Felipe, sep. San Felipe. Director del Club San Felipe, socio del Club de Tenis y Director del Club de Natación[701]. Se dedicó a la agricultura. Soltero.

5. Marie (Marthe) Lafon Haramboure, nace 01-01-1907 San Felipe[702], fall. 01-1969 Idron (Pirineos-Atlánticos). Casó con Maurice Gardères, médico en Pau. Se quedaron en Francia. Con descendencia:

a) Marie Thérése Gardères Lafon, nacida en Pau. Soltera.
b) Michette Gardères Lafon, n.1929. Soltera.
c) Marie Marguerite Gardères Lafon, n.1933, c.c. Alain Riberes. Padres de: Bernard y Dominique Riberes Gardères.
d) Marie France Gardères Lafon, n.1939, casada, c.s.
e) Pierre Gardères Lafon, n.1942, casado, c.s.

6. Marie Louise Marcelle Lafon Haramboure, nace 13-09-1909 San Felipe[703], fallece 03-06-2001 San Felipe[704]. Casó el 04-09-1936 Pau con (Pierre) Louis Fréderic Auguste Morin Ricandaud, n.11-10-1903 Haiphong (Tonkin), fall. 13-06-1952 San Felipe, sep. San Felipe, se crió en Indochina. Llamado en 1939 en Francia, desmovilizado en 1940. Después de la Guerra se estableció en San Felipe donde fue agricultor. Sin descendencia.

7. Víctor Lafon Haramboure, n.14-06-1911 San Felipe, fallecido trágicamente en un accidente de aviación junto a Gregorio Yarza Leroy el 13-12-1942 San Felipe, sep. San Felipe. Industrial y Agricultor. Hizo sus estudios secundarios y de humanidades en Francia y siguió un curso especial de la industria de curtiembre de cueros en Dinamarca. En nuestro país inició sus actividades industriales, en la Curtiembre de propiedad de su padre. Explotó además los fundos denominados "El Llano", "El Pensamiento" y "La Guardia Vieja" de una superficie en total de 200 cuadras que destinó al cultivo del cáñamo, siembra de cebada y trigo. Los productos de la Curtiembre fueron premiados en la Exposición Regional celebrada en San Felipe. Director del Club de Tenis y miembro de la Sociedad Nacional de Agricultura.

[692] Insc. Nº29, 1963 Viña del Mar.
[693] Insc. Nº37, 1995 San Felipe.
[694] Insc. Nº685, 1967 Viña del Mar.
[695] Insc. Nº37, 1995 San Felipe.
[696] Insc. Nº1.134, 1969 San Felipe.
[697] Insc. Nº172, 1995 San Felipe.
[698] Insc. Nº1.324, 1997 Santiago.
[699] Insc. Nº6.584, 2000 Vitacura.
[700] Insc. Nº292, 1905 San Felipe.
[701] Navarro, op. cit.
[702] Insc. Nº15, 1907 San Felipe.
[703] Insc. Nº179, 1976 San Felipe. Insc. N°350, 1909 San Felipe.
[704] Insc. Nº108, 2001 San Felipe.

Víctor Lafon Haramboure

V.C. Carolina Magdalena Haramboure Cornú, baut. 21-10-1882 San Felipe de 26 días de edad[705], fall. 05-04-1887 San Felipe, sep. San Felipe. Falleció quemada en un incendio siendo párvulo.

FAMILIA 2

I. *Dominique Haramboure*, n.1817 Urrugne, fall. 19-02-1870 Urrugne[706], c.c. Marianne Moleres, nacida por 1838, dueña de casa, domiciliada en la casa *Dafinbaïta* de Urrugne; padres de:

II.A. *Christophe Haramboure Moleres*, n.12-08-1866 en la casa *Dafinbaïta* de Urrugne[707]. Testigos: Christophe Haramboure, labrador de 25 años y Martin Larroulet, panadero de 40 años, ambos domiciliados en Urrugne. Labrador, domiciliado en Urrugne en 1908.

En 1886 era agricultor en Urrugne. Llamado al servicio militar en el Regimiento N°de Infantería de Bayonne. Ingresó al Cuerpo el 03-11-1887[708].

II.B. *NN. Haramboure Moleres*, c.c. Jean Baptiste Saint Jean, nacido por 1856, labrador, domiciliado en Ainhoa en 1908.

II.C. *Martin Haramboure Moleres*, n.25-01-1868 en la casa *Dafinbaïta* de Urrugne[709]. Testigos: Martin Barberia, labrador de 50 años, domiciliado en Saint-Pée-sur-Nivelle y Martin Larroulet, panadero de 41 años, domiciliado en Urrugne. Labrador, domiciliado en Urrugne. Casado 29-08-1908 Biriatou[710] con Marianne Larroulet Harismendy, (ver Larroulet); padres de:

En 1888 era agricultor en Urrugne. Llamado al servicio militar en el Regimiento N°14 de Artillería. Ingresó al Cuerpo el 11-11-1889. Primer cañonero conductor. Enviado de descanso el 23-09-1892. Recibió Certificado de buena conducta. El 26-09-1908 residente en *Anderia* en Biriatou, donde los Larroulet[711].

1. Ganix Haramboure Larroulet, c.c. Josephine Goni. Hijos:
a) Andres Haramboure Goni, c.c. Marie Christine Claquin.
b) Christine Haramboure Goni.
c) Daniel Haramboure Goni, c.c. Danielle Leiza.
d) Geneviéve Haramboure Goni, c.c. Patrique Vincent.

2. Madeleine Haramboure Larroulet, c.c. Martin Lazcano. Hijos:

a) Claire Lazcano Haramboure. Casó con Jean Irazoqui.

3. Kittou Haramboure Larroulet, c.c. Louise Margiraut. Hijos:
a) Jean Jacques Haramboure Margirault, c.c. Arlette Galant.
b) Jeanne Haramboure Margirault, c.c. Jean Claude Urruty.
c) Michel Haramboure Margirault, c.c. Antoinette Larraín.
d) Martinchu Haramboure Margirault.

FAMILIA 3

I. *Pierre Haramboure*, c.c. Marie Bidegain. En 1909 residentes en Ayherre. Padres de:

II. *Arnaud Haramboure*, nace 10-10-1889 Hasparren[712], c.c. Bernardina Soubelet. Padres de 3 hijos; 1 varón y 2 mujeres.

En 1909 era cordonero en Ayherre. Llamado al servicio militar en el Regimiento N°49 de Infantería. Soldado de Segunda clase. Llamado con la Movilización General del 01-08-1914. Transferido a Servicios Auxiliares. Dado de baja el 10-12-1915 en Bayonne por "*Oedéme chronique*

[705] Insc. pág. 138, 1882 San Felipe.
[706] GHFPBAM
[707] Insc. Nº72, 1870 Urrugne.
[708] Numéro matricule N°819. Classe de mobilisation 1886.
[709] Insc. Nº5, 1868 Urrugne.
[710] Insc. Nº4, 1908 Biriatou.
[711] Numéro matricule N°941. Classe de mobilisation 1888.
[712] Numéro matricule N°941. Classe de mobilisation 1888.

des 2 jambes". El 28.08-1916 se retira a Hasparren. El 24-09-1912 residente en Mendionde, *Maison Alchouberria*; el 11-01-1914 en el sector *Urcuray* de Hasparren. Combatió contra Alemania del 03-08-1914 al 27-08-1916. Herido con "*Phébite aux deux jambes par suite de gélure des pieds*". Citado al Orden 27-01-1921 "*Excellent soldat s´est distingué au cours des premiers combats par sa braverie au feu et son sang froid au cours de nombreuses missions de liaison. Gravement atteint aux pieds devant Craonne en Janvier 1015*"[713].

III. *Robert-Pierre Haramboure Soubelet*, nace 20-02-1924 Hasparren[714], fallece 23-11-2000 Santiago[715]. Casó 02-03-1957 Osorno[716] con Luisa María Eugenia Galaz Dufourcq, (ver Dufourcq).

Emigró a Chile el 11-07-1954 a la edad de 30 años. Se embarcó en el puerto de Cannes y desembarcó en Valparaíso. Luego de pasar por Santiago llegó donde la familia Broussaingaray por iniciativa propia a trabajar como técnico en la fábrica de calzado. Luego se estableció en Osorno donde trabajó en la "Panadería Galaz" junto a su esposa María Eugenia Galaz. Hijos:

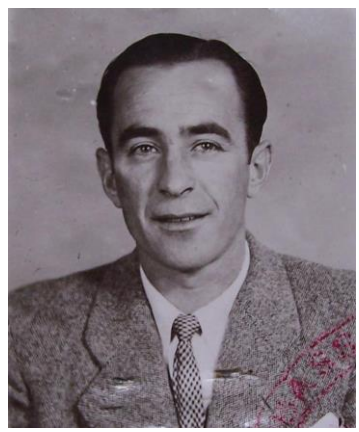

Robert-Pierre Haramboure

1. María Verónica Haramboure Galaz, nace 28-12-1957 Osorno[717]. Con actividad de ingeniero civil en Santiago. Soltera.

2. Roberto Juan Haramboure Galaz, nace 11-08-1959 Osorno[718]. Ingeniero comercial. Casó 17-09-1987 (divorcio 22-12-2008) Santiago[719] con Cecilia Angélica Meta Ibáñez, nace 28-06-1962. Con descendencia. Residen en Santiago.

a) Roberto Matías Haramboure Meta, nace 01-10-1988 Santiago[720]. Soltero.
b) Andrés Felipe Haramboure Meta, nace 09-08-1990 Santiago[721].
c) Agustin Ignacio Haramboure Meta, nace 25-08-1995 Santiago[722].

FAMILIA 4

I. *Georges Haramboure*, n.20-07-1916 Hendaye (playa)[723], armador-pescador. Fue deportado a Alemania entre 1943 y 1945. Casó 21-08-1942 Saint-Jean-de-Luz con Georgette Eugénie Fernand, n.03-06-1918 Ciboure. Vivió en la villa "Leonor" en Hendaye. Radicado en Santiago.

■ HARAMBURU

Etimología: **ara, aran + buru + (a).** Linde de la llanura, extremidad, cima del valle. Uno de los apellidos más difundidos junto con "Etxeberri", "Aguirre" y algunos otros.

I. *Pierre Haramburu*, n.07-04-1828 Saint-Just-Ibarre. Casado 12-11-1867 Irouléguy con Dominica Iribarne, n.20-07-1838 Irouléguy. Con residencia en Biarritz. Hija:

II. *Marie Haramburu Iribarne*, n.19-07-1876 Irouléguy, c.c. Jean Baptiste Sallato Lousteau, (ver Sallato).

■ HARAN

Etimología: **(h)ran, arain, arane + (a)** :
a) el valle, la hondonada - b) (sitio de) ciruelas.

FAMILIA 1

I. *Jean Baptiste Haran*, nace por 1771, fall. 1851 Ainhoa. Casó 1804 Ainhoa[724] con Marie Doyharçabal, nace por 1780 Ainhoa, fall. 1866, domiciliada en la casa *Mendiondoa* de Ainhoa. Padres de:

[713] Numéro matricule N°941. Classe de mobilisation 1888.
[714] Consulado.
[715] Insc. N°2.272, 2000 Santiago.
[716] Insc. Nº32, 1957 Osorno.
[717] Insc. N°65, 1969 Osorno.
[718] Insc. N°2.134, 1959 Osorno.
[719] Insc. N°690, 1987 La Reina.
[720] Insc. N°6.329, 1988 Las Condes.
[721] Insc. N°4.562, 1990 Las Condes.
[722] Insc. N°5.741, 1995 Las Condes.
[723] Consulado.
[724] GFFPBAM

II.A. *Pierre Haran Doyharçabal*, nace 1810, negociante. En 1850 figura de 40 años como testigo de matrimonio de su hermano Jean.

II.B. *Marie Haran Doyharcabal*, nace por 1814 Ainhoa, casó 13-04-1850 Ainhoa[725] con Martin Darancette, n.1801 Saint Pé, labrador en Saint Pé, hijo de Pierre Darancette, nace por 1768 y de Marie Martinena, nace por 1774.

II.C. *NN. Haran Doyharcabal*, c.c. Jean Michel Oxacar, nace por 1801. En 1850 figura de 49 años como testigo de matrimonio de su cuñado Jean.

II.D. *Jean Haran Doyharçabal*, nace 10 primaire del año 10 en Ainhoa, casó 04-09-1850 Ainhoa[726] con Marie Etchegaray, n.21-04-1819 Ainhoa, hija de Sebastian Etchegaray, nace por 1771, y de Catherine Hiriart, nace por 1780; padres de:

III. *Jean (Pierre) Haran Etchegaray*, n.14-12-1856 Aïnhoa[727]. Curtidor.

Llegó a Chile el año 1877. Supo vincular su nombre a vastas empresas industriales, principalmente a la industria de la curtiduría, siendo fundador y propietario de la "Curtiembre Francesa" de Curicó, importante establecimiento fabril, luego propiedad de la firma Mauricio Etcheverry y Cía.

El señor Pedro Haran se radicó en Bayonne (Francia), y en los primeros años de su estada en el país ocupó un puesto, durante tres años, en el establecimiento de la firma Miguel Etchepare, hasta que se estableció definitivamente con el gran establecimiento de curtiduría que ya mencionamos.
En 1893 se le cita como residente francés, curtidor en Curicó (Provincia de Curicó)[728]. Se le cita en 1904 en Curicó[729]. En 1905 se le cita con curtiduría en Curicó; uno de los principales propietarios de Curicó con $51.000. Hijo:

1. Pedro 2.o Haran Silva, nació en Chile. Hizo su servicio militar y sus estudios en nuestro país. Por su sólida cultura, ilustración y trato de distinguido caballero el señor don Pedro 2º Haran gozó de generales simpatías en todo el vasto círculo de sus relaciones sociales y comerciales.

Poseedor de una expectable situación económica, el señor Pedro 2º Haran se dedicó a la administración de sus rentas y al cuidado de los bienes de su señor padre en Chile. Tomó también la representación de importantes firmas comerciales, girando en la plaza comercial de Curicó en el ramo de comisiones en general, compra venta de frutos del país, compra venta y administración de propiedades, etc.

En la ciudad de Curicó, donde ejerció sus valiosas actividades, el señor Pedro 2º Haran fue justamente apreciado, tanto dentro de la colectividad francesa, de la que fuera uno de los miembros más distinguido su señor padre, como dentro de los diversos círculos chilenos que vieron en el señor don Pedro 2º Haran a un factor innegable de progreso en todas las actividades que se desarrollaban en esa región de nuestro territorio[730].

Pedro Segundo Haran Silva. Casó con Laura Eufelia Pinto Llanten. Padres de:

a) Margot Haran Pinto, nace 07-07-1931 Curicó[731]. Casó 20-07-1970 Santiago[732] con José Florencio Muñoz Fuenzalida, nace 22-05-1935. Padres de:

a1) Florencio Marcelo Muñoz Haran, nace 01-05-1965 Puente Alto[733].

a2) Laura Margot Muñoz Haran, nace 13-12-1972 Santiago[734]. Soltera.

II.E. *Jean dit Martin Haran Doyharçabal*, nacido por 1816 Ainhoa, domiciliado en Ainhoa, casado 1854 Ainhoa[735] con Catherine Dirubé, nacida por 1834 Ainhoa, hija de Martin Dirube, nacido por 1796, carnicero y Gracieuse Quirno, nacida por 1800 Ainhoa, fallecida antes de 1854 en Ainhoa. Testigos del matrimonio: Jean Maçonde, herrero de 59 años, Bernard Etchegaray, labrador de 50 años, Jean Saint Jean, labrador de 38 años, Pierre Etchart, instructor de 58 años.
Martin Dirube Etchepare, nacido por 1796 en Ainhoa, hijo de Jean Dirube y Marie Etchepare, casó 13-05-1823 Ainhoa[736] con Gracieuse Quirno Estebecorena, hija de Nicolás Quirno y Marie Josephe Estebecorena. Testigos de matrimonio:

[725] Insc. Nº2, 1850 Ainhoa.
[726] Insc. Nº4, 1850 Ainhoa.
[727] Consulado.
[728] Annuaire, 1893, op. cit.
[729] Vega, 1904, op. cit.
[730] Escobar, Aníbal. Anuario de la Colonia Francesa de Chile 1925-26.
[731] Insc. N°197, 1983 Curicó.
[732] Insc. N°633, 1970 Universidad.
[733] Insc. N°1.660, 1965 Puente Alto.
[734] Insc. N°9.613, 1972 Universidad.
[735] Insc. Nº1, 1854 Ainhoa.
[736] Insc. 1823 Ainhoa.

Martin Dirube, Martin d´Etchepare, Guillaume Hiriart y Pierre Etchart.
En 1888 eran residentes en Aïnhoa.
Hijos:

III.A. *Jean (Honoré) Haran Dirube*, n.10-05-1856 Ainhoa[737]. Testigos: Pierre Etchart, de 59 años, instructor y Baptiste Peigne, de 53 años, posadero. Fallece 1920 Concepción.

Se le cita en el censo de 1886, casado, sin hijos, comerciante en Concepción[738]. En 1893 se le cita como residente francés, comerciante en "A la ville de Concepción"[739]. En 1893 decide contratar a "Aninat y Levi" para realizar reparaciones en el futuro hotel que se instalaría en calle O´Higgins esquina Anibal Pinto, el valor ascendía a la suma de $26.000, equivalentes a 1.623 Libras Esterlinas del año[740].

Se le cita en 1905 como uno de los principales propietarios de Concepción en calle Colo-Colo s/n con $33.600. En Concepción a 24 de Agosto de mil novecientos veinte (1920). Vistos: Don Adrián Haran como apoderado de doña Melania Jenny Adriana, solicita se conceda a ésta y a sus hermanos don Alfredo Honorato Gastón y a don Fernando Pedro Gaetán Haran Dolhatz, la posesión efectiva de la herencia quedada al fallecimiento de su padre don Honorato Haran[741].

Casado 02-05-1885 La Serena (testigos: Próspero Sarhy, francés, comerciante, casado, domiciliado en Concepción y Martin Darmendrail, francés, comerciante, soltero y domiciliado en Concepción)[742] con Marie Dolhatz Siné, (ver Dolhatz). Hijos:

1. Honorato Gastón Alfredo Haran Dolhatz, n.22-12-1886 Concepción[743].

2. Melania Jenny Adriana Haran Dolhatz, nace 16-02-1891 Concepción[744].

3. Fernando Pedro Gaetan Haran Dolhatz, nace 22-08-1896 Concepción[745].

Soldado de Segunda Clase, en el Batallón de Cazadores a pie. Fallece 28-08-1919 Wolgansey (Haut Rhin, Alsace). Condecorado con la "*Médaille Militaire*"[746].

III.B. *(Pierre) Joaquim Haran Dirube*, nace 16-08-1863 Aïnhoa[747].

En 1883 era comerciante, residente en Aïnhoa. Llamado al servicio militar al Regimiento N°108 de Infantería y luego al Regimiento N°144 de Infantería. Remiso el 21-06-1885. Se presentó como voluntario el 12-07-1886. Condenado el 21-08-1886. Llamado el 31-05-1887. Declarado desertor el 16-06-1887. El 31-05-1901 residente en Talcahuano; el 04-05-1909 en Aïnhoa. Liberado del servicio militar el 01-10-1909[748].

En 1893 se le cita como residente francés, propietario del "Hotel du Commerce" en la Plaza de Armas en Concepción[749]. En 1904 se cita a "Pierre Haran y Cia.", propietarios del Hotel del Comercio en la plaza de Armas en Concepción[750]. En 1905 se le cita con cantina; Hotel en calle O´Higgins Nº58 en Concepción. Se le cita en 1905 como vecino de Concepción. En 1905 se cita a Harán Hnos con depósito de casimires; sombrerería; Tienda de novedades en calle Comercio Nº162 en Concepción.

III.C. *Jean Baptiste (Gaëtan) Haran Dirube*, n.11-08-1867 Ainhoa[751]. Testigos: Pierre Etchart, de 72 años, recaudador y Pierre Hiriart, de 43 años, trabajador.

En 1887 era comerciante en Chile. Remiso el 11-06-1889. Borrado del listado de remisos el 02-07-1897. El 26-04-1897 residente en Concepción; el 30-06-1907 de viaje en Francia; el 02-09-1907 en Espelette. Pasó a la reserva del ejército territorial el 01-10-1907. Eximido del servicio militar el 15-11-1918[752].

Se le cita en el censo de 1886, soltero, empleado de comercio en Concepción[753]. En 1893 se le cita

[737] Insc. Nº7, 1856 Ainhoa.
[738] Pinto, op. cit.
[739] Annuaire, 1893, op. cit.
[740] Miranda y Riffo, op. cit, p. 73.
[741] Insc. Nº 1010, Repertorio 1528. Posesión efectiva, Juzgado de Letras, a Melania Haran y Otros. Concepción., 1920.
[742] Insc. Nº18, 1885 La Serena.
[743] Insc. Nº19, 1887 Concepción.
[744] Insc. Nº231, 1891 Concepción.
[745] Insc. Nº348, 1896 Concepción.
[746] Mémoire des Hommes. Matricula N°9695, Clase 1926 Seine 2éme bureau.
[747] Numéro matricule N°776. Classe de mobilisation 1883.
[748] Numéro matricule de recrutement N°776. Classe de mobilisation 1883.
[749] Annuaire, 1893, op. cit.
[750] Vega, 1904, op. cit.
[751] Insc. Nº13, 1867 Ainhoa.
[752] Numéro matricule N°401. Classe de mobilisation 1887.
[753] Pinto, op. cit.

como residente francés, comerciante en Concepción[754]. Se le cita en 1904 en Concepción[755]. Se le cita en 1905 como vecino de Concepción en calle Caupolicán.

III.D. *(Martin) Felix Albert Haran Dirube*, n.22-06-1865 Aïnhoa[756].

En 1885 era comerciante residente en México. Llamado al servicio militar al Regimiento N°3 de Infantería de Marina. Remiso el 16-06-1889. El 29-05-1911 era residente en Talcahuano. Eximido del servicio militar el 01-10-1911[757].

En 1885 comerciante en México[758]. Se le cita en 1904 en Concepción[759]. Se le cita en 1905 con saladero de cueros en calle Carreras s/n en Concepción. Se le cita en 1905 como vecino de Concepción en calle Caupolicán. Soltero.

III.E. *Jean (Adrien) Haran Dirube*, n.05-08-1868 Aïnhoa[760], fallece 1950 Ainhoa.

En 1888 comerciante en Concepción[761]. En 1888 se le cita como comerciante, residente en Concepción. Llamado al servicio militar el Regimiento N°53 de Infantería. Remiso el 12-06-1890. Borrado del listado de remisos el 20-07-1897. El 21-04-1897 residente en Concepción; el 22-04-1911 en Aïnhoa; el 25-04-1912 en Concepción. Liberado del servicio militar el 09-11-1918[762].

En 1893 se le cita como residente francés, comerciante en Concepción[763]. Se le cita en 1904 en Concepción[764]. Se le cita en 1905 como Director del Círculo Francés de Concepción y como vecino de Concepción en calle Caupolicán Nº17. En 1921 figura domiciliado en Concepción, con fábrica de ladrillos de construcción[765]. En 1925-26 se cita a Adrián Haran como Rentista en Concepción.

La casa comercial "Haran" de Concepción fue fundada el año 1895 entre los 3 hermanos señores Honoré, Adrien y Gaetan Haran, bajo la razón social "Haran Hermanos". Con casas en Concepción, Talcahuano y París. Se dedicaba a la importación de las más altas novedades de París para señoras y caballeros y a la exportación de productos nacionales. Dicha sociedad duró desde su fundación hasta el año 1907. En ese año terminó el contrato social retirándose definitivamente el socio Gaetan Haran y se formó nueva sociedad por un período de 5 años entre los señores Hororé y Adrian Harán[766].

Prestigioso comerciante, y el alma, pudiera decirse, de todas las obras de Beneficencia y de Socorros Mutuos que se desarrollaron durante la guerra. A su impulso e iniciativa patriótica, se debió el éxito de las kermesses, veladas y representaciones que se efectuaron en Concepción con el fin de socorrer a las viudas, de los soldados muertos en la guerra, como asimismo a los huérfanos y heridos[767].

Casó 10-02-1902 Concepción[768] con Mathilde Humbert Goli, hija de Victor Humbert, nace 1856, fallece 1954, originario de Lorena, Cónsul en Chile. Padres de:

1. Lucía Haran Humbert, nace 17-11-1902 Concepción, fallece 1963.

2. Yvonne Haran Humbert, nace 17-05-1904 Concepción, fallece 1979. Casó con Pierre Jean Dominique Tihista Ansorena, (ver Tihista).

3. Catherine Haran Humbert, nace 17-07-1906 Concepción, fallece 1980.

4. Anna Haran Humbert, nace 03-02-1908 Concepción.

5. Albert Haran Humbert, nace 19-11-1915 Concepción, fallece 11-11-1974. Casó con Monique Ithurralde Camino, (ver Ithurralde). Residente en Toulouse[769]. Combatió en la Segunda Guerra Mundial en las "*Forces Françaises Libre (FFL)*"[770]. Alcalde de Ainhoa. Ingeniero agrónomo. Radicados en Ustaritz. Hijos:

a) Pantxika Haran Ithurralde, n.1944. Farmacéutico, c.c. Philippe Greciet. Ingeniero agrícola en Espelette. Hijos:
a1) Laurence Greciet Haran.

[754] Annuaire, 1893, op. cit.
[755] Vega, 1904, op. cit.
[756] Consulado.
[757] Numéro matricule N°794. Classe de mobilisation 1885.
[758] ADPA
[759] Vega, 1904, op. cit.
[760] Consulado.
[761] ADPA
[762] Numéro matricule de recrutement N°678. Classe de mobilisation 1888.
[763] Annuaire, 1893, op. cit.
[764] Vega, 1904, op. cit.
[765] Pinto, 1921, op. cit.
[766] Concepción en el Centenario Nacional, Concepción 1910.
[767] Escobar, 1920, op. Cit.
[768] Insc. Nº27, 1902 Concepción.
[769] Registres des Conseils de révision.
[770] Mémoire des Hommes.

a2) Emmanuel Greciet Haran.
a3) Frederique Greciet Haran.

b) Martine Haran Ithurralde, n.1945, médico, c.c. Xabier de Irala, ingeniero, Presidente de Iberia, Presidente de BBK (Bilbao Bizkaia Kutxa) en 2006. Hijos:

b1) Iker Irala Haran, ingeniero. Casó 1998 con Magaly Partiot. Padres de : Xabi, Unai.
b2) Eneko Irala Haran, ingeniero, Gerente de Indra (2004). Casó con Valeria Bustillo.
b3) Mikel Irala Haran.

c) Miguel Haran Ithurralde, n.1947, médico. Casó con Maite Larre. Radicados en Ustaritz. Hijos:
c1) Ione Haran Larre.
c2) Ixomin Haran Larre.
c3) Mayalen Haran Larre.

d) Brigitte Haran Ithurralde, nace1950. Profesora, radicada en la casa *Compainea* de Ustaritz.

II.E. *Jean Baptiste Haran Doyharçabal*, n.1819 Espelette, fallece 1901. Casó 1881 Saint Jean Baptiste de Pamplona, transcrito en Ainhoa[771] con Simona Igoa, n.1822 Lecaros, fallece 1892, hija de Juan Bautista Igoa, nacido en Elizondo y Dominica Lacunsa, nacida en Lecaros. Testigos: Miguel Ansorena, nacido en Errasquin y Julian Armando, nacido en Tarbes. Domiciliados en Ainhoa; padres de:

1. Maria Antonia Haran (Aran) Igoa, nace 1857 Zugarramurdi, Navarra (España) con domicilio en Ainhoa. Casó con Fermin Irigoyen Sansinena, (ver Irigoyen).

FAMILIA 2

I. *Baptiste Haran*, n. 1798, tintorero en Lantabat, propietario de la casa *Echechury* en Lantabat; c.c. Marie Larrabure; padres de:

II. *Jean Pierre Haran*, n.11-06-1838 en la casa *Etchechury* en Lantabat[772], c.c. Marguerite Bordachar, n.1846; padres de:

Joseph Haran Bordachar

III.A. *Marie Haran Bordachar*, n.04-02-1865 Lantabat[773].

III.B. *Joseph Haran Bordachar*, n.22-04-1873 Lantabat[774], fallece 29-05-1960 Santiago[775], sep. Cemenetrio General de Santiago. Casó 31-30-1905 Valdivia[776] con Elena Lüer Metzger, n.19-04-1885 Valdivia, fallece 25-06-1955, residente en Los Ulmos, hija de Ferdinand Lüer Sprönle y Bárbara Metzger Schütz, n.03-03-1854, fall. 20-08-1921. Test. : Enrique Larre y Pablo Metzger.

En 1893 era empleado de comercio residente en Chile. Llamado al Servicio militar en el Regimiento de Infantería de Bayonne. Remiso el 01-06-1896. Llamado con la Movilización General el 31-08-1914 en el Regimiento de Infantería N°142. Reformado en el Consulado de Francia en Valdivia el 31-10-1914. Reformado en el Consulado de Francia en Osorno el 24-10-1915 por "*Rheumatisme chronique augmenté*". El 01-03-1910 residente en Iholdy; el 03-06-1910 en Lantabat; el 07-09-1911 en La Unión[777].

Se le cita el año 1893 como residente francés, empleado de comercio en La Unión, posiblemente de "Etcheverry & Aguerre"[778]. Propietario de la

[771] Insc.N°7, Folio 130 San Juan Bautista Pampona. Insc. N°4, 1881 Ainhoa. AD64 1873-1883 Pág. 34/42.
[772] Insc. Nº9, 1838 Lantabat.

[773] Insc. Nº3, 1865 Lantabat.
[774] Consulado.
[775] Insc. Nº423, 1960 Providencia.
[776] Insc. Nº167, 1905 Valdivia.
[777] Numéro matricule de recrutement N°558. Classe de mobilisation 1893.
[778] Annuaire, 1893, op. cit.

Casa de comercio "Larre & Haran" de la Unión. Participó en el Centro Vasco de Santiago. Hijos:

1. Sara Haran Lüer, nace 23-12-1906 La Unión[779], fallece 15-06-2014 Santiago[780].

2. Hortensia Haran Lüer, nace 12-07-1908 La Unión, fallece 09-12-2010 Santiago[781].

Sin filiar:

Los siguientes es probable que sean hijos de Joseph Haran Bordachar.

1. Blanca Luz Haran, nace 15-10-1901 subdelegación novena de La Unión. Nombre del padre no se espresa, nombre de la madre no se espresa. Comparece Mutala Catalán, presente al alumbramiento, de 23 años, costurera domiciliada en Trumag. No firmó la comparecuente por no saber[782].

2. Elena Prosperina Haran Bustos, nace 25-08-1904 La Unión, fallece 13-07-1998 Osorno[783]. El nombre de los padres no se expresa. Compareciente: Carlota Montecinos, 25 años, costurera, presente al parto[784], fallece 13-07-1996 Osorno. Casó 14-06-1923 La Unión[785] con Ernesto Grob Westermeier, nace 27-07-1887, fallece 18-09-1950 Osorno. Hijos:

a) Ernesto Erico Grob Haran, nace 12-01-1924 La Unión[786], fallece 17-05-2012 Chiguayante[787]. Casó 16-07-1949 Santiago con Valeria Alicia Blanca von Boden Schminke n.30-07-1924 Santiago, fall. 2010. Hijos:

a1) María Elena Grob von Boden, nace 03-11-1950 Santiago[788]. Casó 24-12-1973 La Unión[789] con Carlos Arnoldo Prat Maudier, nace 20-07-1947 Concepción; h. Carlos Prat Fernández y Silvia Maudier Poch. Hijos:
a11) Carlos Alberto Prat Grob, nace 17-10-1974 Concepción[790]. Casó 30-10-2008 Chiguayante[791] con Madleen Esther Marie Stengel Pinto, nace 04-08-1980.
a12) Juan Pablo Prat Grob, nace 28-08-1978 Concepción[792]. Casó 08-08-2009 Concepción[793] con Sofía Gabriela Koenekamp Sanhueza, nace 18-01-1980.
a13) Fernando Andrés Prat Grob, nace 19-10-1982 Concepción[794]. Casó 04-02-2012 Curanilahue[795] con Renate Francisca Saelzer Rojas, nace 08-07-1982.
a14) Daniela Valeria Prat Grob, nace 21-03-1984 Concepción[796]. Casó 21-12-2012 Curanilahue[797] con Cristian Ignacio Paut Vicuña, nace 27-03-1980.

a2) Alejandro Ernesto Grob von Boden, nace 06-10-1952 Osorno[798]. Casó 07-05-1977 La Unión con Dorita Inge Duhalde Stückrath, (ver Duhalde). Casó 02-09-1999 Santa Cruz, Bolivia[799] con María Cintia Ruht Valdez Moreno, nace 08-06-1954.

a21) Bárbara Elena Grob Duhalde, nace 31-03-1978 Valdivia[800]. Casó con Marco A. Espinoza Marcos, nace 07-10-1972 La Unión. Casó 05-01-2019 Valdivia[801] con Felipe Eduardo Spoerer Price, nace 17-03-1973.
a22) Gonzalo Alfredo Grob Duhalde, nace 21-09-1980 Valdivia[802]. Casó 06-12-2008 La Unión[803] con Carla Alejandra González del Fierro, nace 05-08-1980..
a23) Francisco José Grob Duhalde nace 07-02-1985 Valdivia[804]. Casó 13-07-2013 Pucón[805] con Ena Carolina Rojas Jara, nace 26-03-1984.
a24) María Valeria Grob Duhalde nace 20-06-1986 Valdivia[806]. Casó 28-02-2015 Valdivia[807] con Diego Fernando Rodríguez Martin, nace 07-03-1986.

a3) María Paulina Grob von Boden n.13-12-1957 La Unión, fall. 21-02-1958 La Unión.

[779] Insc. N°675, 1906 La Unión.
[780] Insc. N°534, 2014 Ñuñoa.
[781] Insc. N°1.072, 2010 Ñuñoa.
[782] Insc. Nº493, 1901 La Unión.
[783] Insc. N°337, 1998 Osorno.
[784] Insc. Nº416, 1904 La Unión.
[785] Insc. N°32, 1923 La Unión.
[786] Insc. N°40, 1924 La Unión.
[787] Insc. Nº92, 2012 Chiguayante.
[788] Insc. N°2.151, 1950 Recoleta.
[789] Insc. N°228, 1973 La Unión.
[790] Insc. N°3.189, 1974 Concepción.
[791] Insc. N°214, 2008 Chiguayante.
[792] Insc. N°1.510, 1978 Concepción.
[793] Insc. N°768, 2009 Concepción.
[794] Insc. N°3.509, 1982 Concepción.
[795] Insc. N°22, 2012 Curanilahue.
[796] Insc. N°1.343, 1984 Concepción.
[797] Insc. N°129, 2012 Curanilahue.
[798] Insc. N°2.191, 1952 Osorno.
[799] Insc. N°219, 2012 Santiago.
[800] Insc. N°337, 1978 Valdivia.
[801] Insc. N°13, 2019 Valdivia.
[802] Insc. N°983, 1980 Valdivia.
[803] Insc. N°123, 2008 La Unión.
[804] Insc. N°261, 1985 Valdivia.
[805] Insc. N°76, 2013 Pucón.
[806] Insc. N°1.179, 1986 Valdivia.
[807] Insc. N°186, 2015 Valdivia.

a4) Fernando Javier Erich Grob von Boden, nace 15-10-1959 Santiago[808]. Casó 09-10-1986 La Unión[809] con Ximena Haidée Conejeros Vergara, nace 18-08-1965 La Unión. Padres de:
a41) Samantha Andrea Grob Conejeros, nace 29-12-1987 Osorno[810]. Soltera.
a42) Virginia Sofia Grob Conejeros, nace 13-10-1989 Osorno[811]. Soltera.
a43) Fernando Esteban Grob Conejeros, nace 04-03-1991 Osorno[812].

b) Edgardo Rubén Grob Haran, n.04-10-1925 Valdivia, fall. 27-07-1972 Osorno[813]. Casó 05-04-1953 Osorno[814] con Margot Margarita Jilberta Bedecarratz Etchebarne, (ver Bedecarratz). Hijos:

b1) Edgardo Grob Bedecarratz, nace 05-01-1954 Osorno[815], médico cirujano. Casó 03-12-1982 Osorno[816] con Pamela Mary Hadida Mena, n.16-10-1961. Padres de: Christopher y Maureen.

b2) Ernesto Grob Bedecarratz, n.29-06-1955 Osorno[817], médico cirujano. Casó 18-07-1980 Valdivia[818] con Annemarie Victoria Lunecke Fontannaz, n.06-09-1958. Padres de: Francisca, Camila y Matías.

b3) Karin Grob Bedecarratz, nace 27-12-1956 Osorno[819]. Médico cirujano. Casó 05-05-1980 Osorno[820] con Sergio Enrique Krause Hausdorf, nace 20-01-1955. Médico. Con residencia en Valdivia. Padres de:

b31) Evelyn Margot Krause Grob, nace 04-01-1983 Valdivia[821]. Con residencia en Mafil. Casó 21-04-2007 Valdivia[822] con Javier Andrés Hoffmann Pezantes, nace 23-06-1979.

b32) Cristina Alejandra Krause Grob, nace 03-01-1986 Valdivia[823]. Con residencia en Valdivia. Casó con Maximiliano Raúl Elgart Amestoy, (ver Elgart).

c) Orla Elena Grob Harán, nace 12-12-1928 La Unión[824]. Casó 14-08-1954 Osorno[825] con Carlos Emilio Fellay Hue, nace 06-07-1922. Padres de:

c1) Carlos Ernesto Fellay Grob nace 05-11-1955 Osorno[826]. Casó 29-01-1993 Osorno[827] con Elizabeth Carolina Starke Sáez, nace 10-09-1957 Osorno.
c2) Vivianne Fellay Grob nace 01-12-1956 Osorno, fallece 06-02-1963 Osorno.
c3) Evelyn Elena Fellay Grob nace 06-02-1962 Osorno[828]. Casó 04-01-1984 Osorno[829] con Waldemar Juan Avila Bedecarratz, (ver Bedecarratz).

3. María Blanca Lidia Haran, nace 1905 La Unión[830].

FAMILIA 4

I. *Jean Haran*, nace por 1829, domiciliado en la casa *Olha* de Itxassou, c.c. Catherine Lissarague, nace por 1831, fallece antes de 1881. En 1881 residentes en Itxassou. Padres de:

II.A. *Etiennette Haran Lissarague*, n.21-01-1868 casa *Olha* de Itxassou[831].

II.B. *Pierre Haran Lissarague*, nace 11-03-1861 Itxassou[832]. Comerciante, domiciliado en Pichilo. Casó 05-07-1896 Carampangue[833] con Elisa Esperanza Carrasco Carrasco, n.1876, hija de Gregorio y Rufina, domiciliados en Pichilo. Testigos: Domingo Oyharçabal y Juan Pedro Oyharçabal. Descendencia:

En 1881 era agricultor residente en Itxassou. Llamado al servicio militar al Regimiento N°86 de Infantería. Recibió un certificado de buena conducta. Pasó a la reserva el 01-07-1887. Remiso el 02-12-1901. Borrado del listado de remisos el

[808] Insc. N°179, 1971 Recoleta.
[809] Insc. N°202, 1986 La Unión.
[810] Insc. N°26, 1988 Osorno.
[811] Insc. N°1.866, 1989 Osorno.
[812] Insc. N°489, 1991 Osorno.
[813] Insc. N°405, 1972 Osorno.
[814] Insc. Nº71, 1953 Iglesia Osorno. Insc. N°153, 1953 Osorno.
[815] Insc. Nº188, 1954 Osorno.
[816] Insc. Nº479, 1982 Osorno.
[817] Insc. Nº131, 1970 Osorno.
[818] Insc. Nº447, 1980 Valdivia.
[819] Insc. Nº331, 1957 Osorno.
[820] Insc. Nº204, 1980 Osorno.
[821] Insc. Nº41, 1983 Valdivia.
[822] Insc. Nº242, 2007 Valdivia.
[823] Insc. Nº25, 1986 Valdivia.
[824] Insc. N°1.104, 1928 La Unión.
[825] Insc. N°423, 1954 Osorno.
[826] Insc. N°3.122, 1955 Osorno.
[827] Insc. N°59, 1993 Osorno.
[828] Insc. N°333, 1962 Osorno.
[829] Insc. N°8, 1984 Osorno.
[830] Insc. Nº138, 1905 La Unión.
[831] GHFPBAM. Insc. Nº3, 1868 Itxassou.
[832] Numéro matricule de recrutement N°1906. Classe de mobilisation 1881.
[833] Insc. Nº49, 1896 Carampangue.

01-08-1906. En 07-1893 residente en América. Encontrado en 1900[834].

1. Bonifacio Román Haran Carrasco, nace 1900, fallece 1900 Carampangue[835].

2. Anjel Haran Carrasco. Casó con Filomena Molina Cruz. Padres de:

a) María Mercedes Haran Molina, nace 20-10-1922 Carampangue[836], fallece 07-06-2014 Lebu[837]. Soltera.

b) Angel Manuel Haran Molina, nace 05-07-1924 Carampangue[838]. Casó 12-01-1956 Carampangue[839] con Berta Elena Vejar Leal, nace 20-08-1917. Padres de:

b1) Milton Manuel Haran Vejar, nace 05-11-1945 Talcahuano[840]. Casó con María Teresa Cortéz Carreño. Padres de:
b11) Milton César Haran Cortez, nace 1972, fallece 05-05-1972, sep. Cementerio General de Santiago.
b12) María Elizabeth Haran Cortez, nace 13-07-1975 Santiago[841]. Casó 14-01-2005 Hualpén[842] con Robin Alberto Gatica Torres, nace 28-06-1980.
b13) Milton Manuel Haran Cortez, nace 03-07-1980 Santiago[843]. Soltero.

b2) Jorge Edison Alejandro Haran Vejar, nace 05-09-1951 Carampangue[844]. Casó con Jesús del Carmen Vega Torreblanca. Casó 14-02-1986 Armando Alarcón[845] con Ada Gabriela Díaz Espinoza, nace 12-08-1958. Padres de:
b21) Jorge Ernesto Rodrigo Haran Vega, nace 06-02-1972 Antofagasta[846]. Casó 22-05-2010 Santiago[847] con Alejandra Luissiana Muñoz Montero, nace 26-07-1973.
b22) Jorge Felipe Haran Diaz, nace 11-09-1981 Concepción[848]. Casó 25-04-2015 Santiago[849] con Daniela Alejandra Campos Hahn, nace 05-10-1977.
b23) Carolina Andrea Haran Diaz, nace 19-11-1982 Concepción[850]. Soltera.

c) Elisa del Carmen Haran Molina, nace 30-07-1926 Carampangue[851], fallece 22-12-2007 Concepción[852]. Casó con César Alfredo Sepúlveda Paredes. Padres de:

c1) Gustavo Alfredo Sepúlveda Haran, nace 31-12-1949 Arauco[853]. Casó 17-11-1978 Castro[854] con Ingrid Patricia García Jara, nace 04-09-1961. Con residencia en La Serena.

c2) Dario Edgardo Sepúlveda Haran, nace 25-11-1951 Arauco[855]. Soltero.

c3) Néstor Igor Sepúlveda Haran, nace 15-01-1954 Arauco[856]. Casó 01-04-1980 Arauco[857] con Myriam del Pilar Isla Ramírez, nace 29-08-1955. Con residencia en Arauco.

c4) Jorge Manuel Sepúlveda Haran, nace 25-07-1960 Arauco[858]. Con residencia en Concepción. Casó 27-06-1985 (divorcio 18-05-2011) Arauco[859] con Lucy Pilar Molina Salamanca, nace 02-12-1963.

c5) Carmen Soledad Sepúlveda Haran, nace 14-05-1963 Arauco[860]. Con residencia en Carampangue. Casó 20-04-1987 Carampangue[861] con Dagoberto Orlando Monsalve Martínez, nace 01-05-1959.

c6) Claudia Ester Sepúlveda Haran, nace 14-12-1968 Arauco[862]. Casó 22-05-1991 Coronel[863] con Miguel Angel Gutiérrez Poza, nace 29-01-1968. Con residencia en Arauco.

Sin filiar:

1. Joel Audulio Haran Cisternas, nace 28-01-1930, fallece 18-03-1997 Santiago[864]. Casó 19-05-1976

[834] Numéro matricule de recrutement N°1906. Classe de mobilisation 1881.
[835] Insc. N°16, 1900 Carampangue.
[836] Insc. N°171, 1922 Carampangue.
[837] Insc. N°63, 2014 Lebu.
[838] Insc. N°105, 1924 Carampangue.
[839] Insc. N°1, 1945 Carampangue.
[840] Insc. N°1.672, 1945 Talcahuano.
[841] Insc. N°5.919, 1975 San Miguel.
[842] Insc. N°15, 2005 Hualpén.
[843] Insc. N°6.354, 1980 San Miguel.
[844] Insc. N°162, 1951 Carampangue.
[845] Insc. N°88, 1986 Armando Alarcón.
[846] Insc. N°474, 1972 Antofagasta.
[847] Insc. N°382, 2010 Providencia.
[848] Insc. N°3.365, 1981 Presidente Ríos.
[849] Insc. N°320, 2015 Ñuñoa.
[850] Insc. N°3.539, 1982 Concepción.
[851] Insc. N°135, 1926 Carampangue.
[852] Insc. N°900, 2007 Concepción.
[853] Insc. N°11, 1950 Arauco.
[854] Insc. N°148, 1978 Castro.
[855] Insc. N°321, 1951 Arauco.
[856] Insc. N°14, 1954 Arauco.
[857] Insc. N°28, 1980 Arauco.
[858] Insc. N°214, 1960 Arauco.
[859] Insc. N°56, 1985 Arauco.
[860] Insc. N°163, 1963 Arauco.
[861] Insc. N°27, 1987 Carampangue.
[862] Insc. N°412, 1968 Arauco.
[863] Insc. N°176, 1991 San Pedro de Coronel.
[864] Insc. N°29, 1997 Huechuraba.

Chiguayante[865] con Ana Elizabeth Mendoza Cartes, nace 24-04-1945. Padres de:

a) Joel Gustavo Haran Mendoza, nace 19-12-1978 Concepción[866]. Casó 23-04-2010 Los Angeles[867] con Elizabeth Angélica Molina Rosales, nace 12-04-1981.

b) Elizabeth del Carmen Haran Mendoza, nace 14-06-1980 Concepción[868]. Soltera.

c) Aurora Artemisa Haran Mendoza, nace 07-06-1984 Concepción[869]. Casó 12-11-1999 Chiguayante[870] con Braulio Enrique Lara Sanzana, nace 19-08-1981.

d) Rosa Amalia Haran Mendoza, nace 16-06-1986 Concepción[871]. Soltera.

FAMILIA 5

I. *Betivi Haran.* Sieur et dame de *Garamendi*. Casó con Marie Arox. Padre de:

II. *Betivi Haran.* Residente en la casa *Garamendi* de Mendiondo. Heredero. Casó 25-01-1785 Mendiondo con Catherine Bidart, con domicilio en la casa Larqiet. Hija menor de la casa Harguindegui del lugar de Armendaritz, hija de Pierre Bidart y Jeanne Harrichouri. Testigos: Dominique Bidart, Pierre Bidart, Jean harán y Pierre Haran[872].

1. Marie Haran, nace 1792 Mendionde[873].

FAMILIA 6

I. Domingo Haran Vidarte, nace por 1817. En 1885 tenía 68 años, capitalista, residente en La Serena. Su identidad se hizo saber por declaración de los testigos Pedro Campos y Domingo Etcheverry. Hizo la declaración del nacimiento de su nieto Manuel Luis Aurelio Haran Gaete. Con descendencia:

1. Marcos Aurelio Haran Lorac, nace 1855. En 1885 residente en Taltal. Casó con Eduvijes Gaete Yáñez, nace 1856.

a) Manuel Luis Aurelio Haran Gaete, nace 1885 La Serena[874].

Sin filiar:

1. Rosa Haran, nace 02-03-1935 Arauco[875], (hija de Pedro Haran). Casó 23-10-1956 Concepción[876] con Francisco Segundo Aguayo Salgado, nace 29-07-1933. Descendencia:

a) Carlos Francisco Aguayo Haran, nace 12-01-1958 Penco[877]. Casó 10-03-1981 Santiago[878] con Sandra del Rosario Núñez Cortés, nace 23-04-1964.

b) María Teresa Aguayo Haran, nace 04-11-1960 Penco[879]. Casó 10-11-2006 Santiago[880] con José Luis López Echeverría, nace 29-09-1973.

c) María I. Aguayo Haran, sepultada 14-11-1963 Cemenetrio General de Concepción.

d) Luis Alberto Aguayo Haran, nace 11-11-1965 Concepción[881]. Casó com su prima Aurora de la Nieves Haran Muñoz. Casó 04-06-1986 (divorcio 27-09-2010) Santiago[882] con Marta Maribel Olivares Jiménez, nace 25-09-1968.
d1) Fracis Corin Aguayo Haran, nace 20-02-1994 Santiago[883].

e) Rosa del Carmen Aguayo Haran, nace 06-08-1962 Coronel[884]. Casó 24-11-1987 (divorcio 05-10-2010) Santiago[885] com Florencio Antonio Fernández Palacios, nace 03-03-1964.

***

1. Rosa Haran. Casó con Aurelio Pérez. Padres de:

a) José Aurelio Pérez Haran, nace 07-03-1935 Concepción[886]. Soltero.

[865] Insc. N°117, 1976 Chiguayante.
[866] Insc. N°3.184, 1978 Concepción.
[867] Insc. N°170, 2010 Los Angeles.
[868] Insc. N°1.629, 1980 Concepción.
[869] Insc. N°1.590, 1984 Concepción.
[870] Insc. N°286, 1999 Chiguayante.
[871] Insc. N°1.442, 1986 Concepción.
[872] GHFPBAM.
[873] GHFPBAM.
[874] Insc. N°1, 1885 La Serena.
[875] Insc. N°85, 1935 Arauco.
[876] Insc. N°1.015, 1956 Concepción.
[877] Insc. N°134, 1958 Penco.
[878] Insc. N°515, 1981 Conchalí.
[879] Insc. N°779, 1960 Penco.
[880] Insc. N°254, 2006 Huechuraba.
[881] Insc. N°2.591, 1965 Concepción.
[882] Insc. N°1.099, 1986 Conchalí.
[883] Insc. N°939, 1994 Independencia.
[884] Insc. N°1.581, 1962 Coronel.
[885] Insc. N°2.196, 1987 Conchalí.
[886] Insc. N°835, 1935 Concepción.

b) Humberto Pérez Haran, nace 15-08-1937 San Rosendo[887], falece 06-07-2016 Santa Juana[888]. Casó 14-05-1973 Penco[889] con Elba Vergara Catril, nace 27-07-1945.

c) Norma Alicia Pérez Haran, nace 10-11-1940 Concepción[890]. Soltera.

***

1. Aurora del Carmen Soto Cisterna. Madre de:

a) Carlos Humberto Haran Soto, nace 05-04-1936 Carampangue[891], fall. 04-06-1999 Chiguayante[892].

b) Pedro Haran Soto, nace 04-10-1942 Carampangue[893]. Casó 19-04-1967 Concepción[894] con Ema del Carmen Muñoz Vivanco, nace 28-05-1938. Padres de:

b1) María Eugenia Haran Muñoz, nace 25-02-1966 Concepción[895]. Casó 29-08-1991 Concepción[896] con David Alejandro Pino Villarroel, nace 27-06-1959. Padres de:
b11) Katherine Deyanira Pino Haran, nace 01-07-1983 Concepción[897]. Soltera.

b2) Verónica Elizabeth Haran Muñoz, nace 03-09-1967 Concepción[898]. Casó 17-09-1986 (divorcio 24-09-2008) Talcahuano[899] con George Henry Palma Arcos, nace 29-05-1961. Casó con Luis Armando Vera Muñoz. Padres de:
b21) Verónica Elizabeth Palma Haran, nace 14-02-1987 Concepción[900]. Soltera.
b22) Luis Esteban Vera Haran, nace 06-01-1996 Concepción[901].

b3) Aurora de las Nieves Haran Muñoz, nace 12-02-1969 Concepción[902]. Casó con su primo Luis Alberto Aguayo Haran, (ver Haran).

b4) Jessica Paola Haran Muñoz, nace 18-09-1970 Concepción[903]. Casó con Marcelo Alexis Solar Aravena. Padres de:
b41) Aniuska Damari Solar Haran, nace 12-04-1992 Concepción[904].

b5) Sandra Ivette Haran Muñoz, nace 17-07-1973 Concepción[905]. Casó con Alejandro Edgardo Hernández Zenteno. Padres de:
b51) Camila Alejandra Hernández Haran, nace 10-05-1994 Concepción[906].

b6) Pedro Alejandro Haran Muñoz, nace 11-07-1974 Concepción[907]. Soltero.

b7) Mónica Beatriz Haran Muñoz, nace 27-08-1978 Concepción[908]. Casó 19-07-1996 Talcahuano[909] com Campere Enrique Ayala Cortés, nace 29-06-1974.

b8) Soledad Andrea Haran Muñoz, nace 18-05-1981 Concepción[910]. Casó 16-09-2011 Antofagasta[911] con Sergio Stefan Solís Miranda, nace 12-08-1976.

b9) Fabian Alejandro Haran Villagran, nace 02-06-1993 Concepción[912].

***

1. Ernesto Haran Saleh, nace 1908, falece 27-09-1963 Santiago[913].

■ HARDOY

Etimología: **(h)ar(ri) + doi + (a)**: Pedregal, cantera.

FAMILIA 1

I. *Jean Hardoy*, nacido por 1783, propietario rentista en Espelette, c.c. Saubade Ondicola, nacida por 1790. Domiciliados en Espelette; padres de:

[887] Insc. N°226, 1937 San Rosendo.
[888] Insc. N°37, 2016 Santa Juana.
[889] Insc. N°138, 1973 Penco.
[890] Insc. N°54, 1941 Concepción.
[891] Insc. N°61, 1952 Carampangue.
[892] Insc. N°71, 1999 Chiguayante.
[893] Insc. N°62, 1952 Carampangue.
[894] Insc. N°365, 1967 Concepción.
[895] Insc. N°2.156, 1966 Concepción.
[896] Insc. N°403, 1991 Presidente Ríos.
[897] Insc. N°1.667, 1983 Presidente Ríos.
[898] Insc. N°2.282, 1969 Concepción.
[899] Insc. N°440, 1986 Armando Alarcón.
[900] Insc. N°356, 1987 Concepción.
[901] Insc. N°35, 1996 Presidente Ríos.
[902] Insc. N°2.283, 1969 Concepción.
[903] Insc. N°725, 1972 Concepción.
[904] Insc. N°1.230, 1992 Presidente Ríos.
[905] Insc. N°2.209, 1974 Concepción.
[906] Insc. N°1.071, 1994 Presidente Ríos.
[907] Insc. N°2.210, 1974 Concepción.
[908] Insc. N°2.566, 1978 Presidente Ríos.
[909] Insc. N°216, 1996 Talcahuano.
[910] Insc. N°3.123, 1981 Presidente Ríos.
[911] Insc. N°798, 2011 Antofagasta.
[912] Insc. N°3.470, 1993 Concepción.
[913] Insc. N°1.474, 1963 San Miguel.

II.A. *Catherine Hardoy Ondocola*, n.08-05-1828 Cambo-les-Bains, domiciliada en Espelette, c.c. Jean Baptiste Halty Intçagny, (ver Halty). Establecidos en Chile antes de 1893.

FAMILIA 2

I. *Martin Hardoy*, fallece antes de 1881, casado con Jeanne Marie Oyharçabal. En 1879 residentes en Hasparren. Padres de[914] :

II.A. *Alfonso Hardoy*. Residente en Argentina. Sus descendientes se destacaron especialmente en política (algunos senadores de la República Argentina).

II.B. *Martín Hardoy Oyharçabal*, nace 30-01-1859 Hasparren[915].

Radicado en Uruguay, y su descendencia logra un estatus importante económico en el campo de los bienes raíces.

En 1879 era cordonero, residente en Montevideo. Pasó a la reserva el 01-07-1885. Remiso el 22-05-1887. Borrado del listado de remisos el 11-04-1904. Liberado del servicio militar el 01-11-1905[916].

II.C. *Jean Baptiste Hardoy Oyharçabal*, nace 01-02-1861 Hasparren[917].

En 1881 era agricultor en Hasparren. Llamado al servicio militar en el Regimiento N°49 de Infantería. Remiso el 02-01-1883[918].

FAMILIA 3

I. *Teodoro Hardoy*, fallece antes de 1901. Casado con Margarita Zúñiga Poblete, nace 1826, fallece 14-01-1901 Chillán (comparece José Antonio Zúñiga, de 75 años, sargento mayor retirado)[919], hija de José Antonio Zúñiga y Rosa Poblete. Padres de:

II. Teodoro Emiliano Hardoy Zúñiga, nace en 1849 en Chile, fallece 04-04-1894 Santiago (compadece José Antonio Zúñiga, 34 años, comerciante en Santiago)[920]. En 1892 tenía 42 años. Casó con Aglae Fernández Carrasco, fallece 12-01-1897 Paso Hondo, Quillón (comparece Aníbal Fernández, de 26 años, agricultor en Paso Hondo, hermano)[921], hija de Daniel Fernández y Rosalía Carrasco. Con descendencia:

Se le cita en el censo de 1886 como casado, padre de un hijo, jefe comerciante en Yungay[922]. Radicado en la zona de Chillán, comprando lo que hoy día es conocido como las Termas de Chillan, legado suyo a esta patria que le regala como esposa a Aglae Fernández, hija del intendente de la provincia de Ñuble con ella forma una familia. A la muerte de su amada esposa Aglae se refugia en su hacienda donde muere por un ataque vesicular.
En 1892 era comerciante, con domicilio en calle Juan Vicuña de Chillán.
Hijos:

1. Aglae Hardoy Fernández, fallece a los 14 años luego de un tifus.

2. Julio Hardoy Fernández, nace por 1880 Chillán, domiciliado en Coquimbo desde 1901. Casó 31-10-1903 Coquimbo[923] con Berta Elisa Aguirre Munizaga, n. por 1886, natural de La Serena y domiciliada en Coquimbo desde 1893, hija de Manuel Domingo Aguirre y Clara Munizaga. Testigos: Domingo Aguirre Naranjo y Clara Munizaga de Aguirre.
Julio Hardoy Fernández, entrega la hacienda a la intendencia de Ñuble para que las termas sean uso medicinal popular y luego se radica en Coquimbo.

a) Guillermo Hardoy Aguirre, fallece 1906 Coquimbo[924].

b) Olga Raquel Hardoy Aguirre, fallece 1909 Coquimbo[925].

c) Raúl Hardoy Aguirre, nace 31-10-1908. Emigra a Aconcagua y luego a Santiago. Se desempeñó en el ambiente bancario donde en forma destacada llega a la gerencia del City Bank. Se casa en 1930 en San Felipe con Olinda Ahumada Lemus y tiene dos hijos:

c1) María Eugenia Hardoy Ahumada, nace 15-02-1931 Santiago[926]. Casó con Sergio Augusto Samuel Muñoz Guzmán, nace 30-08-1929. Padres de:

[914] Antecedentes proporcionados por Julio Hardoy Ahumada.
[915] Numéro matricule N°386. Classe de mobilisation 1879.
[916] Numéro matricule N°386. Classe de mobilisation 1879.
[917] Numéro matricule N°926. Classe de mobilisation 1881.
[918] Numéro matricule N°926. Classe de mobilisation 1881.
[919] Insc. N°267, 1901 Chillán.
[920] Insc. N°214, 1894 Moneda.
[921] Insc. N°8, 1897 Quillón.
[922] Pinto, op. cit.
[923] Insc. Parroquial Pág. 115, 1903 Coquimbo.
[924] Insc. Nº96, 1906 Coquimbo.
[925] Insc. Nº413, 1909 Coquimbo.

c11) María del Pilar Muñoz Hardoy, nace 24-09-1951 Santiago[927]. Casó 25-03-1983 Santiago[928] con Guillermo Enrique Encina Illanes, nace 13-02-1946.

c12) María Eugenia Muñoz Hardoy, nace 16-05-1953 Santiago[929]. Casó 27-06-1973 Santiago[930] con Emilio Aníbal Durán Mendiburo, nace 10-12-1948.

c13) Verónica de los Angeles Muñoz Hardoy, nace 17-06-1955 Santiago[931]. Casó 17-04-1998 (divorcio 25-07-2007) Catemu[932] con Sergio Manríquez Ballesteros, nace 23-05-1959.

c2) Julio Esteban Hardoy Ahumada, nace 13-12-1935 Santiago[933]. Casó 30-03-1964 (nulidad 22-08-1977) San Felipe[934] con María Eugenia Romelia Baylaucq de la Torre, (ver Baylaucq). Casó en segundas nupcias con Adriana de las Marías Letelier Núñez. Hijos:

c21) Julio Raúl Martín Hardoy Baylaucq, nace 26-08-1965 San Felipe[935]. Reside en San Felipe. Casó 27-03-1995 San Felipe[936] con Verónica Isabel Casanova Oropesa, nace 05-02-1971. Padres de:
c211) Martin Alfonso Hardoy Casanova, nace 27-05-1993 San Felipe[937].

c22) María Catalina Hardoy Letelier, nace 10-07-1983 Santiago[938]. Casó 11-10-2011 (divorcio 17-12-2014) Santiago[939] con Fernando Santiago Echeverría Díaz, nace 04-10-1977.

c23) José Francisco Hardoy Letelier, nace 30-04-1986 Santiago[940]. Casó 28-02-2019 Santiago[941] con Nicole Daniela Ballentine Corbalán, nace 30-04-1987.

d) Marta Graciela Hardoy Aguirre, nace 1912. Casó con Víctor Hugo Jorge Arias Briones, nace 15-05-1913 San Javier, fallece 15-05-1979 Santiago, hijo de Ángel Custodio Arias y Elcira Briones. Abagado. Fue elegido diputado por la Décimocuarta Agrupación Departamental "Linares, Loncomilla y Parral", período de 1941 a 1945; fue diputado reemplazante en las Comisiones Permanente de Gobierno Interior, en la de Vías y Obras Públicas, en la de Trabajo y Legislación Social, en la de Policía Interior y Reglamento y en la de Economía y Comercio. E integró la Comisión Permanente de Educación Pública.
Casada en segundas nupcias con Carlos Rolando Núñez Pettijohn. Padres de:

d1) Hugo Arias Hardoy (fallecido).

d2) Patricio Jorge Arias Hardoy, nace 24-12-1941 Santiago[942]. Abogado. Casó 08-06-1973 (nulidad 12-11-1979) Santiago[943] con María Leticia Locatelli Zanini, nace 20-12-1938. Con residencia en Santiago.

d3) Marta Alida Núñez Hardoy, nace 30-07-1952 Santiago[944]. Casó 08-05-1972 (nulidad 25-01-1988) Palmilla[945] con Adenir Lillo Sepúlveda, nace 29-05-1949.

3. Sara Elena Hardoy Fernández, nace 14-08-1892 Chillán[946], fallece 27-08-1895 Yumbel[947].

■ HARGOUET

Etimología:
1) (h)arri, garri, arra + gu(ne), go(ne) + aga, eta:
2) (h)arri, arra + ko + eta:

1) lugar del pedregal.
2) lugar de la(s) piedra(s).

I. *Raymond Hargouet*, fallece 13-12-1862 Siros, c.c. Marie Catrouy, fallece 04-01-1862 Siros. Padres de:

II. *Pierre Hargouet*, nace 23-11-1832 Siros, cartero de ciudad, con domicilio en Bayonne. Casó 07-02-1866 Biarritz[948] con Martille Amelie Alby, nace 26-03-1841 Bayonne, hija de Laurent Alby, de 66 años

[926] Insc. N°694, 1931 Portales.
[927] Insc. N°5.055, 1951 Moneda.
[928] Insc. N°138, 1983 Moneda.
[929] Insc. N°898, 1953 Providencia.
[930] Insc. N°493, 1973 Moneda.
[931] Insc. N°1.302, 1955 Providencia.
[932] Insc. N°19, 1998 Catemu.
[933] Insc. Nº3.660, 1935 Providencia.
[934] Insc. Nº55, 1964 San Felipe.
[935] Insc. Nº1.334, 1965 San Felipe.
[936] Insc. Nº81, 1995 San Felipe.
[937] Insc. Nº769, 1993 San Felipe.
[938] Insc. Nº665, 1983 Moneda.
[939] Insc. Nº740, 2011 Vitacura.
[940] Insc. Nº2.174, 1986 Las Condes.
[941] Insc. Nº140, 2019 Las Condes.
[942] Insc. Nº598, 1942 Portales.
[943] Insc. Nº257, 1973 La Reina.
[944] Insc. Nº1.463, 1952 San Isidro.
[945] Insc. Nº32, 1972 Palmilla.
[946] Insc. N°3058, 1892 Chillán.
[947] Insc. N°205, 1895 Yumbel.
[948] Insc. N°6, 1870 Biarritz. AD64 1863-1872 Pág. 63/229.

y Jeanne Moupés, de 59 años. En 1888 con domicilio en Biarritz. Padres de:

1. *Alfred Jean Hargouet*, nace 01-07-1866 Bayonne.

En 1886 era instructor en Lescar. Llamado al Servicio Militar. Justificó su situación los años 1891, 1892, 1893, 1894, 1895, 1896 y 1897[949].

2. *Laurent Edmond Hargouet*, nace 26-10-1868 Bayonne.

En 1888 era instructor en Biarritz. Llamado al Servicio Militar como tripulación de la flota[950].

3. *Jean Hargouet*, nace 10-10-1873 Bayonne[951].

***

I. *Fernand Hargouet*. Se le cita en 1904 en Angol[952].

■ HARGOUS

Etimología: Apellido gascón. De *hauria* (forja, del latín *fabrica*). Con el radical **harg-/farg**-: Plural: **Hargous**[953].

FAMILIA 1

I.A. *Bernard Hargous*, nace 1747. En 1811 era agricultor en Tarnos.

I.B. *Jean Hargous*, nace 1749. Acompañó a su hermano Jean a inscribir el nacimiento de Bernard Hargous en 1794.

I.C. *Jean Hargous*, nace 1759, fallecido a la edad de 52 años el 04-11-1811 en la casa de *Baron de Brindos*. Testigos: Bernard Hargous, agricultor, de 64 años, hermano del difunto, con domicilio en la comuna de Tarnos, y Jean Jamon, agricultor, de 68 años, habitante en Anglet, tío del difunto[954]. Agricultor en Anglet. Casado con Dominica (o Domainch) Galharrague, nace 1772, fallecida 08-09-1833 Anglet, domiciliada en la casa de *Baron* de Brindos. Padres de:

1. *Pierre Hargous*, (sigue en II).
2. *Bernard Hargous*, nace 1794 Anglet[955].
3. *Margueritte Hargous*, nace 1797 Anglet[956].

II. *Pierre Hargous*, nace 28-08-1791 en la *maison neuve* de Anglet. Padrino: Pierre Galharrague, tío paterno, habitante en Bayonne, madrina Helene Lamote, tía paterna, habitante en Tarnos[957]. Carpintero, fallecido 19-02-1870 en la casa *Mochou* de Anglet[958].
Casó 27-01-1818 en la casa *Mochou* de Anglet[959] con Anne Bourtayre (o Bortaire), nacida 24-01-1793 Biarritz, fallecida 11-09-1842 Anglet, hija de Arnaud Bourtayre, agricultor y Dominique Duvigneau, domiciliados en la casa de *mochou*.
Casado en segundas nupcias en 11-09-1845 en Anglet[960] con Jeanne Salane, nace 27-03-1798 en Saint-Martin-de-Seignanx, comuna de Saint-Esprit, provincia de Dax, región de Landes, hija de Pierre Salane, agricultor, fallecido 27-07-1832 en Anglet, y Claire Sales, de 74 años, con domicilio en Anglet. Padres de:

III. *Bernard Hargous Bourtayre*, nacido 31-01-1825 en la *maison du grand Mochou* en Anglet. Padrinos: Bernard Hargous, agricultor de 58 años, y Daniel Finar, instructor, de 55 años, ambos con domicilio en Anglet[961]. Mecánico, residente en Saint Jean de Luz en 1892. Casó 16-06-1870 Saint-Jean-de-Luz[962] con Josèphe Solaberrieta, nacida 29-09-1837 en Urrugne, costurera, fallecida después de 1880 y antes de 1887 en Saint-Jean-de-Luz, hija de Sebastien Solaberrieta, agricultor, fallecido 07-10-1862 Urrugne y Catherine Irady.
Bernard Hargous casó 06-11-1888 Saint-Jean-de-Luz[963] con Jeannette Lascorret, nace 23-08-1837 Saint-Jean-de-Luz, hija de Bernard Lascorret, fallecido antes 1888 en Saint-Jean-de-Luz y Gracieuse Vincent, fallecida antes 1888 en Saint-Jean-de-Luz. Jeannette Lascorret, era viuda de Joseph Iriberry, fallecido en Saint-Jean-de-Luz.
Padres de:

1. *Jean Baptiste Hargous Solaberrieta*, (sigue en IV.A)

[949] Numéro matricule N°1219. Classe de mobilisation 1886.
[950] Numéro matricule N°361. Classe de mobilisation 1887.
[951] Table Bayonne. AD64 1843-1891 Pág. 863/1412.
[952] Vega, 1904, op. cit.
[953] Grosclaude, op.cit.
[954] Insc. 1811 Anglet, AD64 1807-1812, pág. 60/73.
[955] Gen&O.
[956] Gen&O.
[957] Insc. N°34, 1791 Anglet, AD64 1790-1792, pág. 19/37.
[958] Insc. N°21, 1870 Anglet, AD64 1863-1872, pág. 159/218.
[959] GHFPBAM. Insc. 1818 Anglet, AD64 1813-1822, pág. 44/94.
[960] Insc. N°18, 1845 Anglet, AD64 1843-1852, pág. 51/302.
[961] Insc. N°10, 1825 Anglet, AD64 1823-1832, pág. 33/148.
[962] GHFPBAM. Insc. N°12, 1870 Saint-Jean-de-Luz, AD64 1863-1872, pág. 59/134.
[963] GHFPBAM. Insc. N°17, 1888 Saint-Jean-de-Luz, AD64 1883-1888, pág. 72/73.

2. *Pierre Bernard Hargous Solaberrieta*, (sigue en IV.B)
3. *Julien Hargous Solaberrieta*, (siguen en IV.C)

IV.A *Jean Baptiste Hargous Solaberrieta*, nace 11-11-1860 Urrugne[964].

En 1880 era herrero en Saint-Jean-de-Luz. Llamado al servicio militar en el Regimiento N°49 de Infantería de Bayonne. Llegó al cuerpo el 16-11-1881. No se presentó para el segundo período de ejercicios, residente en Buenos Aires. Remiso el 03-09-1891. Borrado del control el 01-08-1906 habiendo cumplido 45 años. El 14-11-1886 residente en Pasajes (España), el 18-10-1887 en Chile[965].

Se le cita en 1893 como residente francés, viñatero en calle Larga (Provincia de Valparaíso)[966].

IV.B. *Pierre Bernard Hargous Solaberrieta*, n.04-03-1867 Lassarte (Guipúzcoa)[967]. Fallece el año 1941 en el fundo Santa Elena de su hijo Armando, sepultado en el cementerio de Los Angeles. Casó 24-05-1895 Angol (testigos: José Miguel Varela Valencia y Pedro Tihista)[968] con Sara Fuentes Azócar, nace 1870, hija de Pablo Fuentes y Carmen Azócar, con domicilio en calle Colipi de Angol. Con descendencia[969].

En 1887 era empleado residente en América. Llamado al servicio militar al Regimiento N°34 de Infantería. Remiso el 05-06-1893. Reformado el 23-07-1900 por "*arthrite séche de l´épaule gauche*". El 28-08-1898 residente en Traiguén; el 26-06-1900 en Saint-Jean-de-Luz[970].

Se le cita en el censo de 1886, soltero, comerciante en Angol[971]. En 1895 con domicilio en calle Imperial de Angol. Se le cita en 1904 en Angol[972]. En 1905 se le cita con Tienda de mercaderías surtidas en Angol.

Pedro Hargous junto a su esposa Sara Fuentes y sus hijos Luis, Armando, Pedro, Noel y Bernardo[973]

En Angol a 31-10-1895 don Pedro Hargous, de este domicilio confirió poder especial a don Eugenio Gros, que como factor administrara la casa de comercio que el señor Hargous posee en esta ciudad[974].

En Angol a 21-02-1898, don Pedro Hargous de este domicilio se obliga a pagar el 30-09-1898 a los herederos de don Felix Arretchea, a saber don Clemente, doña María Angela, don Gregorio, y doña María Arretchea de Lamagdelaine la cantidad de 11.939$ y 50 centavos, y en garantía hipotecó una casa y sitios[975].

Por 1919 los Sres. Hargous Hnos. iniciaron un deporte en Purén: el tenis, al comienzo la cancha de estreno era la misma calle, más después fue la cancha de Foot Ball que estaba en esos tiempos en el lugar ocupado hoy por la estación de los ferrocarriles.

1. Bernardo Hargous Fuentes, nace 01-04-1897 calle de Imperial en Angol[976]. Casó 1925 Purén[977] con Inés Boisier Besserer. Padres de:

Ingeniero agrónomo. Estudios Universidad Católica. Titulado el año 1917. Memoria "Fabricación de chicha". Trabajó con don Ignacio Valdés en la explotación de la Viña Las Rosas en Puente Alto. Explota el fundo Santa Sara en Yumbel, Salto del Laja, que lo dedica principalmente a lechería. Ex Director de la Sociedad Agrícola del Sur y Delegado de esta

[964] Numéro matricule N°471. Classe de mobilisation 1880.
[965] Numéro matricule N°471. Classe de mobilisation 1880.
[966] Annuaire, 1893, op. cit.
[967] Numéro matricule N°361. Classe de mobilisation 1887.
[968] Ins. N°21, 1895 Angol.
[969] Antecedentes proporcionados por Miguel Hargous Middleton.
[970] Numéro matricule N°361. Classe de mobilisation 1887.
[971] Pinto, op.cit.
[972] Vega, 1904, op. cit.
[973] Fotografía de Manuel Hargous Middleton.
[974] Constitución de Sociedad Colectiva, Insc. N°3, fojas 1v-2, año 1895, Angol.
[975] Hipoteca. Insc. N°7, fojas 4v-5, año 1898, Angol.
[976] Insc. N°140, 1897 Angol.
[977] Insc. N°10, 1925 Purén.

Sociedad en varios torneos. Delegado de la Sociedad Agrícola de Bío-Bío ante el Consejo Coordinador de Santiago. Ex Consejero de la Caja de Crédito Agrario; miembro de la Sociedad Ncional de Agricultura[978]. Diputado por el Partido Agrario Laborista (1949-1953)[979].

En Yumbel a 13-08-1927 consta que don Bernardo Hargous F., don Alfredo Darrigol G., chilenos, agricultores, domiciliados en Concepción el primero en calle Castellón número 146, y el segundo en calle Colocolo número 236 convinieron en siguiente contrato. Primero: los socios de esta sociedad son los ya nombrados. Segundo: La razón o firma social es de "Hargous y Darrigol", de la que podrán usar ambos socios independientemente cuenta del otro … Quinto: La sociedad tiene por onjeto tomar en arriendo predios rústicos, o sean fundos agrícolas, dedicarse a la explotación de ellos, a sus siembras, compra y venta de animales, compra y venta de frutos que de allí se obtengan o de otros frutos del país. Por ahora especialmente tiene por objeto dedicarse a la explotación agrícola y en todas sus formas del fundo denominado "El Palto" ubicado en la provincia de Concepción, departamento de Rere que ambos socios han tomado en arriendo, etc.[980].

a) Bernardo Hargous Boisier, nace 08-12-1925, fallece 09-11-1967 Santiago[981]. Casó 08-03-1952 Concepción[982] con Rosa Herminia Maudier Bambach, nace 04-06-1924. Padres de:

a1) Bernardo Carlos Hargous Maudier nace 15-12-1952 Concepción[983]. Médico Cirujano. Casó 03-11-1978 Chiguayante[984] con Claudia Encarnación Pretel Ercoli, nace 21-06-1951.

a11) María José Hargous Pretel, nace 27-07-1979 Concepción[985]. Casó 11-04-2019 Santiago[986] con Francisco Javier Carvajal Hofstatter, nace 24-09-1976.
a12) Bernardo Andrés Hargous Pretel, nace 22-10-1981 Arauco[987]. Casó 20-04-2007 Santiago[988] con María de los Angeles Guerrero García, nace 06-09-1978. Padres de:
a121) Leonor Jesús Hargous Guerrero.
a122) Matilde Milagros Hargous Guerrero.
a123) Bernardo Santiago Hargous Guerrero.
a124) Juan José Hargous Guerrero.

a13) Felipe Ignacio Hargous Pretel, nace 19-01-1986 Los Angeles[989]. Soltero

a2) Jacqueline Rose Hargous Maudier, nace 01-12-1953 Temuco[990]. Casó 27-02-1981 (nulidad 30-06-1995) Coihueco[991] con Alfredo Mario Rossler Parada, nace 01-10-1948. Padres de:

a21) María Paz Rossler Hargous, nace 28-01-1982 Concepción[992]. Casó 24-03-2012 Chillán[993] con Marcelo Eduardo Riesco Aguayo, nace 21-09-1976. Padres de:
a211) Antonia Sofía Carrasco Rössler.
a212) Iñigo Riesco Rössler.

a22) Felipe Alfredo Rossler Hargous, nace 09-05-1984 Concepción[994]. Casó 03-02-2012 Chillán[995] con Loreto Francisca Novoa Capponi, nace 17-04-1987.

a23) Paulina Andrea Rossler Hargous, nace 14-03-1989 Chillán[996]. Casó 17-10-2015 Isla de Maipo[997] con Diego José Gil Lavandero, nace 19-05-1982.

a3) Miguel Alfredo Pompeyo Homero Hargous Maudier, nace 03-11-1958 Porvenir[998]. Casó 21-02-1985 Santiago[999] con María Verónica González Diez, nace 16-04-1961. Padres de:
a31) Tomás Santiago Hargous González, nace 11-08-1990 Santiago[1000].
a32) Catalina Paz Hargous González, nace 15-01-1992 Concepción[1001].
a33) Diego Esteban Hargous González, nace 15-01-1992 Concepción[1002].
a34) María Ignacia Hargous González, nace 18-11-1993 Concepción[1003].

[978] Diccionario Biográfico de Chile 9ª Edición, 1953.
[979] El Partido Agrario Laborista 1945-1958.
[980] Sociedad "Hargous y Darrigol", Insc. N°242, fojas 212-212v, año 1927, Yumbel.
[981] Insc. N°267, 1967 Moneda.
[982] Insc. N°197, 1952 Concepción.
[983] Insc. N°5.421, 1952 Concepción.
[984] Insc. N°253, 1978 Chiguayante.
[985] Insc. N°2.594, 1979 Presidente Ríos.
[986] Insc. N°216, 2019 Lo Barnechea.
[987] Insc. N°299, 1981 Arauco.
[988] Insc. N°339, 2007 Las Condes.
[989] Insc. N°49, 1986 Los Angeles.
[990] Insc. N°2.965, 1953 Temuco.
[991] Insc. N°17, 1981 Coihueco.
[992] Insc. N°438, 1982 Presidente Ríos.
[993] Insc. N°220, 2012 Chillán.
[994] Insc. N°1.312, 1984 Presidente Ríos.
[995] Insc. N°96, 2012 Chillán.
[996] Insc. N°624, 1989 Chillán.
[997] Insc. N°143, 2015 Isla de Maipo.
[998] Insc. N°68, 1958 Porvenir.
[999] Insc. N°176, 1985 Providencia.
[1000] Insc. N°4.558, 1990 Las Condes.
[1001] Insc. N°322, 1992 Concepción.
[1002] Insc. N°323, 1992 Concepción.

a4) Solange Marie Hargous Maudier, nace 10-07-1961 Concepción[1004], fallece 09-03-2000 Talca[1005]. Casó 08-09-1989 Concepción[1006] con Germán Alberto Venegas Venegas, nace 12-07-1955. Padres de:

a41) Carolina Venegas Hargous.
a42) Cristián Venegas Hargous.

a5) Paulette Pauline María Inés Hargous Maudier, nace 17-07-1956 Concepción[1007]. Casó 10-08-1979 Concepción[1008] con Alejandro Arturo Concha Giordano, nace 21-05-1952. Padres de:

a51) Pablo Andrés Concha Hargous, nace 07-03-1980 Concepción[1009]. Casó 22-11-2012 La Serena[1010] con María José Gallardo Tapia, nace 04-02-1981. Padres de:
a511) Esperanza Concha Gallardo.

a52) Alejandro Ignacio Concha Hargous, nace 07-02-1982 Concepción[1011]. Casó 12-01-2015 (divorcio 02-02-2018) Chillán[1012] con Camila José Díaz Acuña, nace 21-01-1986.

a53) María Emilia Concha Hargous, nace 26-06-1983 Concepción[1013]. Casó 12-04-2014 Chillán[1014] con Pablo Andrés Poblete Blanco, nace 19-12-1984.

a54) María Loreto Concha Hargous, nace 02-01-1985 Concepción[1015]. Casó 07-10-2011 Chillán[1016] con Javier Andrés Rojas Rojas, nace 10-08-1980. Padres de:
a541) Magdalena Rojas Concha.

a6) Miguel Roberto Hargous Maudier, fallecido.

b) Sara Inés Hargous Boisier, nace 06-08-1928 Purén[1017], fallece 01-04-2019 Los Angeles[1018]. Casó 23-02-1952 Yumbel[1019] con Héctor Gustavo Gyllen Marrot, nace 08-08-1922.

b1) Andrés Bernardo Gyllen Hargous, nace 05-09-1956 Los Angeles[1020]. Casado con Mónica Restrepo. Casó 08-12-1990 (nulidad 14-01-1999) Santiago[1021] con Mónica Alejandra Saldarriaga Riera, nace 06-02-1968. Hijos:
b11) Andrea Gyllen Restrepo.
b12) Catalina Gyllen Restrepo.

b2) Margarita Carolina Gyllen Hargous, nace 31-10-1960 Santiago[1022]. Casó 05-09-1987 Cabrero[1023] con Juan Pablo del Solar Kolbach, nace 09-05-1950. Padres de:
b21) María Jesús del Solar Gyllen.
b22) Tomás del Solar Gyllen.
b23) Cristobal del Solar Gyllen.
b24) Benjamín del Solar Gyllen.

b3) Héctor Alejandro Gyllen Hargous, nace 15-01-1953 Santiago[1024]. Casó 25-03-1987 Cabrero[1025] con María Patricia Canales Barra, nace 12-03-1959. Padres de:
b31) Gustavo Gyllen Canales.
b32) Alejandro Gyllen Canales.
b33) Isidora Gyllen Canales.
b34) Lucas Gyllen Canales.

b4) Roberto Gustavo Gyllen Hargous, nace 26-09-1954 Los Angeles[1026]. Casó 23-03-1982 Santiago[1027] con María Carolina Mujica Rencoret, nace 26-04-1959. Padres de:
b41) Carola Gyllen Mujica.
b42) Roberto Gyllen Mujica, c.c. Carolina Stuardo Taiba. Padres de:
b421) Martín Gyllen Stuardo.

b43) Josefina Gyllen Mujica.

c) María Mónica Hargous Boisier, nace 04-02-1931 Yumbel[1028]. Casó 09-12-1955 Santiago[1029] con Fernando Alfredo Guzmán Stewart, nace 16-06-1931, fallece 27-01-2015. Padres de:

[1003] Insc. N°4.804, 1993 Concepción.
[1004] Insc. N°4.524, 1961 Concepción.
[1005] Insc. N°197, 2000 Talca.
[1006] Insc. N°1.410, 1989 Concepción.
[1007] Insc. N°3.968, 1956 Concepción.
[1008] Insc. N°871, 1979 Concepción.
[1009] Insc. N°991, 1980 Presidente Ríos.
[1010] Insc. N°715, 2012 La Serena.
[1011] Insc. N°506, 1982 Presidente Ríos.
[1012] Insc. N°1, 2015 Chillán.
[1013] Insc. N°1.274, 1983 Presidente Ríos.
[1014] Insc. N°263, 2014 Chillán.
[1015] Insc. N°52, 1985 Concepción.
[1016] Insc. N°506, 2011 Chillán.
[1017] Insc. N°304, 1928 Purén.
[1018] Insc. N°218, 2019 Los Angeles.
[1019] Insc. N°2, 1952 Yumbel.
[1020] Insc. N°1.576, 1956 Los Angeles.
[1021] Insc. N°1.206, 1990 Providencia.
[1022] Insc. N°2.480, 1960 San Isidro.
[1023] Insc. N°71, 1987 Cabrero.
[1024] Insc. N°223, 1953 San Isidro.
[1025] Insc. N°19, 1987 Cabrero.
[1026] Insc. N°1.653, 1954 Los Angeles.
[1027] Insc. N°477, 1982 Las Condes.
[1028] Insc. N°121, 1931 Yumbel.
[1029] Insc. N°612, 1955 Providencia.

Con fecha 25 de agosto de 2016, concedió posesión efectiva herencia testada, con beneficio inventario, quedada al fallecimiento Fernando Alfredo Guzmán Stewart ocurrido 27 de enero de 2015[1030]:

c1) Fernando Guzmán Hargous, nace 05-09-1956 Santiago[1031]. Casó 31-08-1981 Santiago[1032] con María Elena Covarrubias Moreno, nace 09-10-1960. Padres de:
c11) María Elena Guzmán Covarrubias.
c12) Fernando Guzmán Covarrubias.
c13) María de los Angeles Guzmán Covarrubias.
c14) Benjamín Guzmán Covarrubias.
c15) María Gracias Guzmán Covarrubias.

c2) Mónica Guzmán Hargous, nace 10-02-1958 Los Angeles[1033]. Casó 10-08-1984 Santiago[1034] con Alejandro Jaime Eduardo Infante Rogers, nace 06-12-1956. Padres de:
c22) Mónica María Infante Guzmán.
c21) Alejando José Infante Guzmán.
c23) María Trinidad Infante Guzmán.
c24) José Ignacio Pedro Infante Guzmán.
c25) José Pedro Infante Guzmán.

c3) Gerardo Alberto Guzmán Hargous, nace 03-04-1959 Santiago[1035]. Casó 24-11-1988 Santiago[1036] con Mónica Delorenzo Galilea, nace 09-09-1962. Padres de:
c31) Josefina Guzmán Delorenzo.
c32) Gerardo Guzmán Delorenzo
c33) Antonia Guzmán Delorenzo.
c34) Cristián Guzmán Delorenzo.
c35) Joaquín Guzmán Delorenzo.

c4) Macarena Guzmán Hargous, nace 28-10-1961 Santiago[1037]. Casó con Julio Guzmán. Padres de:
c41) Julio Andrés Guzmán Guzmán.
c42) Pablo Guzmán Guzmán.
c43) Macarena Paz Guzmán Guzmán.

c5) Ana Claudia Guzmán Hargous, nace 16-08-1963 Alemania[1038]. Casó con Nicolás Gregorio Gellona Amunátegui, (ver Pra).

c6) Alejandra Pía Guzmán Hargous, nace 14-09-1964 Santiago[1039]. Casó 29-10-1987 Santiago[1040] con Jorge Agustín Urzúa Cox, nace 26-09-1961. Padres de:
c61) Alejandra Urzúa Guzmán.
c62) Florencia Urzúa Guzmán.
c63) Pía Urzúa Guzmán.

c7) Paula Ignacia Guzmán Hargous, nace 14-09-1964 Santiago[1041]. Casó 03-10-1989 Santiago[1042] con Eugenio Symon Franzoy, nace 31-08-1960. Padres de:
c71) Eugenio Symon Guzmán.
c72) Paula Symon Guzmán.
c73) Agustín Symon Guzmán.
c74) Francisca Symon Guzmán.

2. Pedro Augusto Hargous Fuentes, nace 07-03-1899 en calle Imperial de Angol[1043]. Casó con Julia Guardia Pereda. Padres de:

Ingeniero Civil. Estudios colegio La Salle de Santiago y Universidad Católica. Titulado el año 1924. Su proyecto final versó sobre construcciones y carreteras. Trabajó en la firma Guzmán Vial y privadamente en construcciones. Desde 1944 trabaja su chacra Santa Julia en La Cruz que dedica especialmente a chirimoyas y paltos. Es esta zona se dedica también a construcciones. Desde 1947 es Regidor de La Cruz. Director de la Asociación de Canales de Calle Larga y Pocochay. Miembro de la Sociedad Nacional de Agricultura[1044].

a) Pedro Hargous Guardia, nace 16-09-1929 Santiago[1045]. Casó 11-07-1955 Santiago[1046] con María Teresa Etchegaray Valenzuela, (ver Etchegaray). Casó con María Paulina Momberg Martínez. Padres de:

a1) Pedro Hargous Etchegaray, nace 08-06-1956 Santiago[1047]. Casó 23-12-1980 Santiago[1048] con Bárbara Ofelia Demangel Castro, nace 27-10-1957. Padres de:
a11) Pedro Pablo Hargous Demangel, nace 05-10-1982 Santiago[1049]. Soltero.

[1030] Conforme testamento abierto solemne otorgado ante Notario Público Santiago, Jaime Morandé Orrego, de fecha 6 de enero de 2015.
[1031] Insc. N°2.721, 1956 Recoleta.
[1032] Insc. N°1.065, 1981 Las Condes.
[1033] Insc. N°456, 1958 Los Angeles.
[1034] Insc. N°1.285, 1984 Las Condes.
[1035] Insc. N°1.214, 1959 Recoleta.
[1036] Insc. N°1.214, 1959 Recoleta.
[1037] Insc. N°3.845, 1961 San Isidro.
[1038] Insc. N°306, 1963 Recoleta.
[1039] Insc. N°1.885, 1964 Portales.
[1040] Insc. N°1.833, 1987 Las Condes.
[1041] Insc. N°1.886, 1964 Portales.
[1042] Insc. N°1.867, 1989 Las Condes.
[1043] Insc. N°128, 1899 Angol.
[1044] Diccionario Biográfico de Chile 9ª Edición, 1953.
[1045] Insc. N°4.364, 1929 Portales.
[1046] Insc. N°789, 1955 Portales.
[1047] Insc. N°1.451, 1956 San Isidro.
[1048] Insc. N°1.505, 1980 Las Condes.
[1049] Insc. N°5.673, 1982 Las Condes.

a12) Nicole Hargous Demangel, nace 14-11-1984 Santiago[1050]. Soltera.
a13) Nathalie Hargous Demangel, nace 22-10-1987 Santiago[1051].
a14) Pauline Hargous Demangel, nace 24-03-1990 Santiago[1052].
a15) Marianne Hargous Demangel, nace 28-04-1991 Santiago[1053].

a2) Luis Enrique Hargous Etchegaray, nace 14-08-1963 Santiago[1054]. Soltero.

a3) María Teresa Hargous Etchegaray, nace 18-11-1957 Santiago[1055]. Casó 02-10-1987 Santiago[1056] con Juan Enrique Biskupovic Moya, nace 22-08-1956. Padres de:
a31) Juan Pablo Biskupovic Hargous, nace 01-10-1991 Santiago[1057].
a32) Fernando Andrés Biskupovic Hargous, nace 30-03-1995 Santiago[1058].

a4) María Macarena Hargous Momberg, nace 07-05-1979 Santiago[1059]. Casó 21-11-2009 San Pablo[1060] con Francisco Javier Trautmann Montero, nace 01-03-1976.

b) Juan Patricio Rafael Hargous Guardia, nace 17-10-1932 Santiago[1061]. Socio del Stade Français. Soltero.

c) Juan Rafael Luis Hargous Guardia, nace 24-07-1934. Casó 20-10-1958 Santiago[1062] con Isabel Margarita Larraín Barros, nace 31-01-1936, hija de Horacio Larrain Cotapos e Inés Barros Casanueva. Padres de:

c1) Juan Pablo Hargous Larrain, nace 10-12-1959 Santiago[1063]. Casó 28-09-1992 Santiago[1064] con Gladys Cecilia Guevara Pacheco, nace 23-10-1959. Padres de:

c11) María Cecilia Hargous Guevara, nace 03-07-1994 Santiago[1065].
c12) María Paz Hargous Guevara.
c13) Pablo Hargous Guevara.

c2) Isabel Margarita Hargous Larrain, nace 11-03-1961 Santiago[1066], fallece 17-12-2007 Santiago[1067], sepultada en el Cementerio Parque del Recuerdo de Santiago. Casó 25-02-1985 Santiago[1068] con Juan Ignacio Saa Alvear, nace 10-12-1959. Padres de:

c21) Juan Ignacio Saa Hargous, nace 27-01-1986 Santiago[1069]. Casó 14-04-2011 Santiago[1070] con Guadalupe Santa María Cuevas, nace 27-09-1987.
c22) Cristobal Saa Hargous, nace 04-07-1988 Santiago[1071]. Casó 15-10-2014 Santiago[1072] con María de los Angeles Jordán Joannon, nace 20-02-1990.
c23) Benjamin Saa Hargous, nace 24-06-1993 Santiago[1073].

c3) José Cristian Hargous Larrain, nace 14-03-1962 Santiago[1074]. Casó 13-03-1989 Santiago[1075] con Claudia Quiroz Reyes, nace 25-08-1966. Padres de:

d31) Cristian Augusto Hargous Quiroz, nace 06-09-1990 Santiago[1076].
c32) Claudia Hargous Quiroz, nace 31-01-1992 Santiago[1077].
c33) Catalina Hargous Quiroz, nace 02-08-1993 Santiago[1078].
c34) Loreto Hargous Quiroz.
c35) Guillermo Hargous Quiroz.
c36) Juan Hargous Quiroz.

c4) María Carolina Hargous Larrain, nace 20-06-1963 Santiago[1079]. Casó 08-03-1988 Santiago[1080] con Hernán Gerardo Schmidt Ariztía, nace 25-07-1960. Padres de:

[1050] Insc. N°7.988, 1984 Providencia.
[1051] Insc. N°6.092, 1987 Providencia.
[1052] Insc. N°1.841, 1990 Providencia.
[1053] Insc. N°3.004, 1991 Providencia.
[1054] Insc. N°2.824, 1963 Recoleta.
[1055] Insc. N°3.745, 1957 Recoleta.
[1056] Insc. N°1.665, 1987 Las Condes.
[1057] Insc. N°5.695, 1991 Las Condes.
[1058] Insc. N°2.160, 1995 Las Condes.
[1059] Insc. N°2.014, 1979 Las Condes.
[1060] Insc. N°21, 2009 San Pablo.
[1061] Insc. N°210, 1933 Recoleta.
[1062] Insc. N°482, 1958 Providencia.
[1063] Insc. N°4.216, 1959 Recoleta.
[1064] Insc. N°1.804, 1992 Las Condes.
[1065] Insc. N°4.238, 1994 Las Condes.
[1066] Insc. N°870, 1961 Recoleta.
[1067] Insc. N°509, 2007 Vitacura.
[1068] Insc. N°322, 1985 Las Condes.
[1069] Insc. N°585, 1986 Providencia.
[1070] Insc. N°365, 2011 Las Condes.
[1071] Insc. N°3.670, 1988 Providencia.
[1072] Insc. N°806, 2014 Vitacura
[1073] Insc. N°4.501, 1993 Las Condes.
[1074] Insc. N°1.079, 1962 Recoleta.
[1075] Insc. N°494, 1989 Las Condes.
[1076] Insc. N°7.206, 1990 Santiago.
[1077] Insc. N°1.537, 1992 Santiago.
[1078] Insc. N°6.702, 1993 Santiago.
[1079] Insc. N°1.318, 1963 Portales.
[1080] Insc. N°295, 1988 Providencia.

c41) Carolina Schmidt Hargous, nace 11-03-1989 Santiago[1081]. Casó 15-06-2015 Santiago[1082] con Gerardo José Arrau Domínguez, nace 10-12-1985.
c42) Diego José Schmidt Hargous, nace 12-06-1991 Santiago[1083].
c43) Bernardita Schmidt Hargous, nace 04-03-1993 Santiago[1084].
c44) Pedro Schmidt Hargous.

c5) Mauricio Hargous Larrain, nace 19-04-1965 Santiago[1085]. Casó 18-05-1992 Santiago[1086] con Paula Francisca Fuentes Barañao, nace 10-10-1967. Padres de:

c51) Vicente José Hargous Fuentes, nace 11-07-1994 Santiago[1087]. Soltero.

Participa en la Fundación Cuide Chile. Corporación Comunidad y Justicia. Ayudante de Fundamentos Filosóficos del Derecho y de Derecho Natural, Pontificia Universidad Católica de Chile. Ayudante de Derecho Penal, Universidad de los Andes.

Vicente José Hargous Fuentes

c52) José Tomás Hargous Fuentes, nace 14-09-1995 Santiago[1088].
c53) Constanza Hargous Fuentes.
c54) Martín Hargous Fuentes.
c55) Paula Isabel Hargous Fuentes.

c6) Felipe Hargous Larrain, nace 19-09-1970 Santiago[1089]. Casó 30-03-2000 Santiago[1090] con María Carolina Reyes Detmer, nace 04-11-1971. Padres de:
c61) Felipe Hargous Reyes.
c62) Elisa Hargous Reyes.

d) Mauricio Hargous Guardia.

e) Francisco Javier Agustín Hargous Guardia, nace 02-05-1944 Santiago[1091]. Casó 19-04-1974 Santiago[1092] con Ana María Demangel Castro, nace 19-02-1954. Padres de:

e1) Cristobal Hargous Demangel, nace 12-03-1985 Santiago[1093]. Soltero.

e2) Francisco Javier Hargous Demangel, nace 02-01-1976 Santiago[1094]. Casó 23-04-2004 Santiago[1095] con Carolina Paz Garfias von Furstenberg, nace 20-10-1976. Padres de:
e21) Francisco José Hargous Garfias.
e22) Amparo Hargous Garfias.
e23) Manuel Ignacio Hargous Garfias.

e3) Michelle Hargous Demangel, nace 22-03-1978 Santiago[1096]. Casó 01-04-2005 Santiago[1097] con Rodrigo Andrés Bustos Durán, nace 11-11-1977. Padres de:
e31) Rosario Bustos Hargous.
e32) Julieta Bustos Hargous.
e33) Amelia Bustos Hargous.

3. Armando Antonio Hargous Fuentes, nace 13-06-1902 Angol[1098], fallece 31-12-1964. Casó 1929 Angol[1099] con Graciela Carolina Mercedes Enriqueta Jarpa Bisquert, nace 08-09-1908, hija de Manuel Antonio Jarpa Ureta, (gran hacendado en la zona de Angol posterior a la Guerra del Pacífico) y Zoila Bisquertt Labarca. Padres de:

a) Carmen Hargous Jarpa, nace 01-08-1930 Quillota[1100]. Soltera.

[1081] Insc. N°1.670, 1989 Las Condes.
[1082] Insc. N°532, 2015 Vitacura.
[1083] Insc. N°3.516, 1991 Las Condes.
[1084] Insc. N°1.509, 1993 Las Condes.
[1085] Insc. N°1.144, 1965 Recoleta.
[1086] Insc. N°946, 1992 Las Condes.
[1087] Insc. N°4.542, 1994 Las Condes.
[1088] Insc. N°7.457, 1995 Las Condes.
[1089] Insc. N°2.193, 1970 Recoleta.
[1090] Insc. N°340, 2000 Las Condes.
[1091] Insc. N°6.755, 1946 Providencia.
[1092] Insc. N°344, 1974 Providencia.
[1093] Insc. N°1.804, 1985 Providencia.
[1094] Insc. N°287, 1976 Recoleta.
[1095] Insc. N°401, 2004 Las Condes.
[1096] Insc. N°447, 1978 Recoleta.
[1097] Insc. N°226, 2005 Las Condes.
[1098] Insc. N°448, 1901 Angol.
[1099] Insc. N°160, 1929 Angol.
[1100] Insc. N°695, 1930 Quillota.

b) Luis Ernesto Armando Antonio Hargous Jarpa, nace 30-04-1932 Angol[1101]. Casó 23-07-1959 Curicó[1102] con María Inés Middleton Valderrama, nace 27-06-1938 Curicó[1103], hija de Fernando Middleton Aguirre y Blanca Inés Valderrama Espinoza. Padres de:

b1) Armando José Hargous Middleton, nace 27-05-1960 Santiago[1104]. Casó 09-09-1988 Viña del Mar[1105] con María Loreto Badilla Igualt, nace 29-10-1960. Padres de:
b11) María Josefina Hargous Badilla, nace 10-06-1989 Santiago[1106].
b12) Teresita Loreto Hargous Badilla, nace 06-10-1993 Santiago[1107].
b13) Armando Hargous Badilla, nace 10-06-1996.

b2) María Inés Hargous Middleton, nace 01-11-1964 Los Angeles[1108]. Soltera.

b3) María Carolina Hargous Middleton, nace 09-08-1961 Los Angeles[1109]. Soltera.

b4) Manuel Jesús Hargous Middleton, nace 04-07-1963 Los Angeles[1110]. Casó 17-08-1996 (divorcio 22-12-2015) Los Angeles[1111] con Claudia Alejandra García Niño, nace 30-12-1970. Padres de:
b41) Benjamín Hargous García, nace 02-05-1997.
b42) Pedro Hargous García, nace 10-04-1999.
b43) Daniel Hargous García, nace 07-07-2004.
b44) María Trinidad Hargous García, nace 18-02-2007, fallece 18-02-2007.

b5) Gonzalo Alfredo Hargous Middleton, nace 22-02-1969 Los Angeles[1112]. Casó 30-07-1994 Curicó[1113] con Andrea Alejandra Welkner Olea, nace 12-03-1974. Padres de[1114]:
b51) Andrea Ignacia Hargous Welkner, nace 25-01-1995 Curicó[1115].
b52) Gonzalo Andrés Hargous Welkner, nace 07-11-1996.
b53) Isidora Antonia Hargous Welkner, nace 22-09-2001.
b54) Rosario Hargous Welkner, nace 27-01-2004.

c) María Mercedes de Lourdes Hargous Jarpa, nace 29-10-1936, fallece 03-04-2014 Los Angeles[1116]. Casó con Pablo Nemo Barrueto Latapia, nace 14-07-1933. Padres de:

c1) Moche del Pilar Barrueto Hargous, nace 03-11-1963 Los Angeles[1117]. Casó 29-09-1989 Los Angeles[1118] con Javier Ignacio Morales Flores, nace 14-09-1961. Padres de:
c11) María Ignacia Morales Barrueto.
c12) Javier Morales Barrueto.
c13) Consuelo Morales Barrueto.

c2) Pablo Nemo Armando Barrueto Hargous, nace 06-01-1960 Los Angeles[1119]. Casó 26-03-1986 Los Angeles[1120] con Claudia Ruiz-Tagle Middleton, nace 04-03-1967. Padres de:
c21) Joaquín Barrueto Ruiz-Tagle.
c22) Javiera Barrueto Ruiz-Tagle.

c3) Marta Andrea Barrueto Hargous, nace 05-01-1966 Los Angeles[1121]. Casó 17-03-1989 Los Angeles[1122] con Andrés Rolando Miranda Valderrama, nace 17-07-1963. Padres de:
c31) María de los Angeles Miranda Barrueto.
c32) Andrés Miranda Barrueto.
c33) Magdalena Miranda Barrueto.
c34) María Jesús Miranda Barrueto.

d) José Gonzalo Matías Hargous Jarpa, nace 01-05-1939 Los Angeles[1123]. Casó 24-10-1968 Los Angeles[1124] con Raquel Margarita Guajardo Friz, nace 10-06-1944. Padres de:

d1) Ignacio Matías Hargous Guajardo, nace 20-02-1973 Los Angeles[1125]. Soltero.

d2) Paula Alejandra Hargous Guajardo, nace 21-01-1969 Los Angeles[1126]. Casó 16-08-2001

[1101] Insc. N°360, 1932 Angol.
[1102] Insc. N°256, 1959 Curicó.
[1103] Insc. N°736, 1938 Curicó.
[1104] Insc. N°1.219, 1960 San Isidro.
[1105] Insc. N°1.452, 1988 Viña del Mar.
[1106] Insc. N°3.664, 1989 Las Condes.
[1107] Insc. N°6.808, 1993 Las Condes.
[1108] Insc. N°3.087, 1964 Los Angeles.
[1109] Insc. N°2.100, 1961 Los Angeles.
[1110] Insc. N°1.900, 1963 Los Angeles.
[1111] Insc. N°628, 1996 Los Angeles.
[1112] Insc. N°571, 1969 Los Angeles.
[1113] Insc. N°455, 1994 Curicó.
[1114] Antecedentes proporcionados por Gonzalo Alfredo Hargous Middleton.
[1115] Insc. N°55, 1995 Curicó.
[1116] Insc. N°219, 2014 Los Angeles.
[1117] Insc. N°3.164, 1963 Los Angeles.
[1118] Insc. N°815, 1989 Los Angeles.
[1119] Insc. N°255, 1960 Los Angeles.
[1120] Insc. N°226, 1986 Los Angeles.
[1121] Insc. N°157, 1966 Los Angeles.
[1122] Insc. N°233, 1989 Los Angeles.
[1123] Insc. N°654, 1939 Los Angeles.
[1124] Insc. N°491, 1968 Los Angeles.
[1125] Insc. N°664, 1973 Los Angeles.
[1126] Insc. N°3.160, 1969 Los Angeles.

Peumo[1127] con Antonio José Díaz Martínez, nace 07-05-1966. Padres de:
d21) Antonio Díaz Hargous.
d22) Amelia Díaz Hargous.
d23) María del Pilar Díaz Hargous.

d3) Claudia Alejandra Hargous Guajardo, nace 26-12-1971 Los Angeles[1128]. Casó 11-08-1995 Los Angeles[1129] con Francisco Eduardo Parada Carrasco, nace 04-04-1958. Padres de:
d31) Florencia Parada Hargous.
d32) Francisca Parada Hargous.

4. Sara Luisa Hargous Fuentes, nace 27-04-1903 en calle Imperial de Angol[1130]**.** Casó con Ernesto Cuevas Lisana.

a) Sara Augusta Cuevas Hargous, fallecida. Casó con Carlos Arturo Neumann Hausdorf, fallecido. Padres de:

a1) Carlos Ernesto Neumann Cuevas, nace 10-09-1952 Santiago[1131]. Casó 05-08-1988 Talagante[1132] con María Teresa Montt Fleischmann, nace 02-10-1960.

a2) Pablo Arturo Neumann Cuevas, nace 13-02-1957 Santiago[1133]. Casó 15-02-1983 (nulidad 31-05-2001) Talagante[1134] con Ximena Isabel Ponde de León García, nace 13-02-1957.

a3) María Soledad Neumann Cuevas, nace 23-08-1955 Santiago[1135]. Casó 06-05-1983 Santiago[1136] con Fernando García Huidobro Ochagavía, nace 05-06-1954.

a4) Sara María Neumann Cuevas, nace 15-06-1959 Santiago[1137]. Fallecida 24-10-2004 San Fernando[1138]. Casó 14-04-1978 Talagante[1139] con Alejandro Mario Caerols Silva, nace 09-10-1957.

a5) Guillermo Alejandro Neumann Cuevas, nace 25-06-1964 Santiago[1140]. Casó 11-02-1989 (divorcio 23-06-2010) Talagante[1141] con Tatiana Cristina Vergara Ulloa, nace 08-02-1970.

b) Pedro Miguel Cuevas Hargous, nace 02-03-1924, fallece 04-11-2010 Santiago[1142], sepultado en el Cementerio Parque del Recuerdo de Santiago. Casó con María Emilia del Carmen Larrain Infante. Casó 01-09-1993 Santiago[1143] con Gloria Victoria Silva Mayer, nace 24-07-1935. Descendencia:

b1) María Verónica Cuevas Larrain, nace 27-09-1946 Santiago[1144]. Casó 13-12-1967 (nulidad 13-05-1974) Santiago[1145] con Augusto Varas Fernández, nace 20-05-1944. Casó con Santiago Correa Brahm. Padres de:
b11) Trinidad Varas Cuevas, c.c. Juan Pablo Olmedo Bustos. Padres de:
b111) Isidora Olmedo Cuevas.
b12) Santiago Correa Cuevas.

b2) Ernesto Rafael Cuevas Larrain, nace 01-08-1949 Graneros[1146]. Casó 09-10-1978 Santiago[1147] con Ana María Vial O´Reilly, nace 02-01-1957. Padres de:
b21) Sebastian Cuevas Vial.
b22) Ana María Cuevas Vial.
b23) Pilar Cuevas Vial.

b3) Pedro Pablo Cuevas Larrain, nace 14-09-1953 Santiago[1148]. Casó 20-11-1982 Viña del Mar[1149] con Inés Georgina Riquelme Fernández, nace 29-08-1960. Padres de:
b31) Pedro Pablo Cuevas Riquelme.
b32) Macarena Cuevas Riquelme.
b33) Benjamín Cuevas Riquelme.
b34) Nicolás Cuevas Riquelme.

b4) Mariana Sara de Fátima Cuevas Larrain, nace 16-03-1955 Quinta de Quilcoco[1150]. Casó 31-07-1981 Santiago[1151] con Marcelo Alberto Moukarzel Lira, nace 20-09-1952. Padres de:
b41) Javiera Moukarzel Cuevas.
b42) Catalina Moukarzel Cuevas.

[1127] Insc. N°39, 2001 Peumo.
[1128] Insc. N°2.894, 1972 Los Angeles.
[1129] Insc. N°650, 1995 Los Angeles.
[1130] Insc. N°241, 1903 Angol.
[1131] Insc. N°1.950, 1952 San Isidro.
[1132] Insc. N°232, 1988 Talagante.
[1133] Insc. N°1.143, 1957 San Isidro.
[1134] Insc. N°49, 1983 Talagante.
[1135] Insc. N°1.953, 1955 San Isidro.
[1136] Insc. N°561, 1983 Maipú.
[1137] Insc. N°1.601, 1959 San Isidro.
[1138] Insc. N°487, 2004 San Fernando.
[1139] Insc. N°72, 1978 Talagante.
[1140] Insc. N°3.425, 1964 San Isidro.
[1141] Insc. N°52, 1989 Talagante.
[1142] Insc. N°1.350, 2010 Las Condes.
[1143] Insc. N°647, 1993 Providencia.
[1144] Insc. N°1.980, 1946 Recoleta.
[1145] Insc. N°746, 1967 Providencia.
[1146] Insc. N°258, 1949 Graneros.
[1147] Insc. N°596, 1978 Providencia.
[1148] Insc. N°2.177, 1953 Recoleta.
[1149] Insc. N°225, 1982 Viña del Mar.
[1150] Insc. N°173, 1958 Quinta de Tilcoco.
[1151] Insc. N°497, 1981 Providencia.

b5) Rafael de Fátima Cuevas Larrain, nace 10-12-1956 Santiago[1152]. Casó 05-04-1983 (divorcio 28-01-2010) Santiago[1153] con Paulina Errazuriz Ruiz-Tagle, nace 25-04-1961. Padres de:
b51) Rafael Cuevas Errazuriz.
b52) José Tomás Cuevas Errazuriz.
b53) Agustín Cuevas Errazuriz.
b54) Clemente Cuevas Errazuriz.

b6) Raimundo Cuevas Larrain, nace 25-01-1958 Santiago[1154]. Casó 19-11-1984 Viña del Mar[1155] con María José Aldunate Magalhaes, nace 28-03-1963. Padres de:
b61) Raimundo Cuevas Aldunate.
b62) Joaquín Cuevas Aldunate.
b63) Josefina Cuevas Aldunate.
b64) María Emilia Cuevas Aldunate.
b65) José Pedro Cuevas Aldunate.
b66) Rosario Cuevas Aldunate.
b67) Ismael Cuevas Aldunate.
b68) María Ignacia Cuevas Aldunate.

5. Luis Alfonso Hargous Fuentes, nace 1904 Angol[1156]. Casó con María Carolina Jarpa Bisquertt. Padres de:

a) Juan Luis Hargous Jarpa, nace 24-06-1945 Angol[1157]. Casó 24-11-1972 San Bernardo[1158] con Marina Olimpia Casas del Valle Barros, nace 05-07-1950. Padres de:

a1) Macarena Alejandra Hargous Casas del Valle, nace 31-10-1973 Santiago[1159]. Casó 02-12-1999 San Bernardo[1160] con Rodrigo Juan Oses von Bischfoffshausen, nace 24-06-1970, hijo de Jaime Oses Germano y Marta von Bischoffshausen Werkmeister. Padres de:
a11) Ivana Macarena Osés Hargous.
a12) Juan José Rodrigo Osés Hargous.

a2) Juan Luis Hargous Casas del Valle, nace 06-01-1975 Santiago[1161]. Casó 06-12-2012 Santiago[1162] con Paula Angelica Becerra Olivares, nace 16-02-1976.

a3) José Pedro Hargous Casas del Valle, nace 06-05-1982 Santiago[1163]. Casó 12-12-2015 Paine[1164] con Alejandra Isabel Miquel Otárola, nace 22-09-1984.

a4) Javier Eduardo Hargous Casas del Valle, nace 14-07-1984 Santiago[1165]. Casó 09-03-2013 Puente Alto[1166] con María Fernanda Sánchez Moraga, nace 08-05-1986.

b) María Luisa Hargous Jarpa, nace 04-09-1942 Angol[1167]. Casó 23-09-1974 Santiago[1168] con Leopoldo Eduardo Ahumada Feliú, nace 14-10-1941. Padres de:

b1) María Luisa Ahumada Hargous, nace 25-08-1970 Santiago[1169]. Casó 09-08-1997 Santa María[1170] con Aldo Marcelo Porfiri Marcotti, nace 02-03-1968. Padres de:
b11) Romeo Porfiri Ahumada.
b12) Vitorio Porfiri Ahumada.

c) María Cristina Hargous Jarpa, nace 21-01-1944 Angol[1171]. Soltera.

6. Noel Alejandro Julián Hargous Fuentes, nace 1906 Angol[1172]. Casado.

IV.C. *Julien Hargous Solaberrieta*, n.05-08-1872 Anglet[1173]. Fallece 20-04-1896 de tisis en Los Andes. Sepultado en el cementerio parroquial de Angol. Comerciante, soltero, con domicilio en Angol. Comparece Eugenio Gros, de 25 años, comerciante. En la circunscripción de Santa Rosa, número uno de Los Andes, se autorizó a don Juan Bautista Hargous para que pueda trasladar al cementerio de Angol el cadáver de su hermano don Julián Hargous, fallecido en esta ciudad[1174].

En 1892 era empleado, residente en América. Llamado al servicio militar al Regimiento N°158 de Infantería. Remiso el 27-05-1894. Borrado de la lista de remisos en 1893. Nuevamente remiso el 28-

[1152] Insc. N°956, 1957 Recoleta.
[1153] Insc. N°495, 1983 Las Condes.
[1154] Insc. N°715, 1958 Recoleta.
[1155] Insc. N°1.685, 1984 Viña del Mar.
[1156] Insc. N°445, 1904 Angol.
[1157] Insc. N°786, 1945 Angol.
[1158] Insc. N°1.021, 1972 San Bernardo.
[1159] Insc. N°3.131, 1973 Moneda.
[1160] Insc. N°1.227, 1999 San Bernardo.
[1161] Insc. N°144, 1975 Moneda.
[1162] Insc. N°1.326, 2012 Maipú.
[1163] Insc. N°2.545, 1982 Las Condes.
[1164] Insc. N°247, 2015 Paine.
[1165] Insc. N°3.354, 1984 Las Condes.
[1166] Insc. N°228, 2013 Puente Alto.
[1167] Insc. N°773, 1942 Angol.
[1168] Insc. N°716, 1974 Providencia.
[1169] Insc. N°1.875, 1970 Recoleta.
[1170] Insc. N°31, 1997 Santa María.
[1171] Insc. N°81, 1944 Angol.
[1172] Insc. N°69, 1906 Angol.
[1173] Numéro matricule N°1186. Classe de mobilisation 1892.
[1174] Insc. N°154, 1896 Angol.

10-1909. Cometió un nuevo delito al no presentarse con la movilización general del 01-08-1914[1175].

En Angol a 02-11-1895 don Gregorio Arretchea y don Julian Hargous, de este domicilio formaron una sociedad colectiva comercial, que bajo la razón social de "Arretchea y Hargous" girará en esta plaza donde tendrá su domicilio en la compra y venta de mercaderías extranjeras y nacionales. En 25-09-1896 don Gregorio Arretchea por sí y don Pedro Hargous, mandatario de don Bernardo Hargous, por la sucesión de Julian Hargous declaran disuelta la sociedad de "Arretchea y Hargous"[1176].

Sin filiar:

1. Carlota del Carmen Alvarez Figueroa. Madre de:

a) Clemencia del Rosario Hargous Alvarez, nace 07-10-1946 Yumbel[1177]. Casó 07-09-1970 Concepción[1178] con Osvaldo Cárcamo Vallejos, nace 03-02-1941. Padres de:
a1) Patricia Inés Cárcamo Hargous, nace 31-01-1971 Concepción[1179]. Soltera.
a2) César Antonio Cárcamo Hargous, nace 28-11-1972 Concepción[1180]. Soltero.

***

a) Erika Morjina Negrete Basoalto. Madre de;

a1) Hans Andrés Jesús Hargous Negrete, nace 01-03-1989 Los Angeles[1181]. Residente en Angol. Soltero.

■ HARGUINDEGUY

Etimología: **(h)argin + degi**: Albañilería, vivienda del cantero.

I. *Jean Harguindeguy*, fallecido antes de 1904, c.c. Jeanne Louterrés, fallecida antes de 1904. En 1898 era residentes en Saint-Jean-le-Vieux. Padres de:

II.A. *Arnaud Harguindeguy Louterré*, n.17-06-1878 Saint-Jean-le-Vieux[1182]. Residente en América en 1898[1183].

En 1898 era agricultor, residente en América. Remiso el 01-06-1900. El 01-12-1913 residente en Buenos Aires; el 14-04-1915 en Santos Lugares, República Argentina[1184].

II.B. *Pierre Harguindeguy Louterré*, n.07-10-1884 Saint-Jean-le-Vieux, fallece 26-01-1951 Buenos Aires. Estudios en Francia.

En 1904 era agricultor, residente en Buenos Aires. Llamado al servicio militar al Regimiento N°49 de Infantería. Remiso el 01-11-1906. Borrado del listado de remisos el 07-10-1937[1185].

En 1921 vino a Chile contratado por "*Gath & Chávez*" para organizar el Tea Room. En 1928 inauguró el Lucerna, bajo la razón social "*Harguindeguy, Tejero y Cía. Ltda.*". En 1937 el Lucerna giraba bajo la razón social "Harguindeguy y Cía". Domiciliado en 1937 en Compañía Nº1048, Santiago. Socio Nº268 del Centro Vasco de Santiago, ingresó el 15-02-1923. Socio del Stade Français. Casado con Matilde Puyoo, n.22-08-1888 Autevielle (Béarn)[1186]. Con descendencia:

En Santiago a 30-05-1928 comparecieron don Enrique Tohá, español, casado, comerciante, domiciliado en Merced N°862, de esta ciudad, don Francisco Tohá, español, casado, comerciante, domiciliado en New York N°27 de esta ciudad, y don Pedro Harguindeguy, francés, casado, comerciante, domiciliado en San Antonio N°438, mayores de edad, formaron una sociedad comercial de responsabilidad limitada, que ha girado en esta plaza bajo la razón social "Tohá, Harguindeguy y Compañía Limitada"[1187].

1. Juana María Ester Harguindeguy Puyoo, c.c. Gauchena. Domiciliada en Buenos Aires.

[1175] Numéro matricule de recrutement N°1186. Classe de mobilisation 1892.
[1176] Constitución de Sociedad Colectiva, Insc. N°3, fojas 1v-2, año 1895, Angol.
[1177] Insc. N°3.917, 1972 Concepción.
[1178] Insc. N°852, 1970 Concepción.
[1179] Insc. N°572, 1971 Concepción.
[1180] Insc. N°3.917, 1972 Concepción.
[1181] Insc. N°1.868, 1989 Los Angeles.
[1182] Insc. N°294, 1970 Yumbel.
[1183] AMP.
[1184] Numéro matricule N°571. Classe de mobilisation 1898.
[1185] Numéro matricule N°509. Classe de mobilisation 1904.
[1186] Consulado.
[1187] Reforma de Sociedad. Insc. N°470, fojas 843-844v, 1928 Santiago.

■ HARISMENDY

Etimología: **aretx, (h)ari(t)z + mendi + (a)**: Monte de los robles.

FAMILIA 1

I. *Michel Harismendy*, descendencia[1188]:

1. Michel dit "Miguel" Harismendy, fallecido 19-06-1734 en la casa *Pocalénea* de Ciboure. Casado con Marie de Pennoye, hija de Miguel de Pennoye, fallecido por 1699. Padres de:
a) Elisabeth Harismendy, nace 1700, fallece 1701.
b) Jean Harismendy, nace 1702.

2. Marticot Harismendy, (sigue en II).

II. *Marticot Harismendy*, fallece 23-08-1691 Ciboure. Enterrado el 23-08-1691, sepultura *Dabernaberria* en Ciboure. Descendencia:

1. François Harismendy,
2. Jean "Coutil" Harismendy, nace 1675, casó 03-11-1707 Ciboure con Gratianne dite "Garacina" d´Arantz, nace 1671. Padres de:
a) Marsans Harismendy, nace 1708.
b) Michel Harismendy, nace 1710.

3. Pierre "Bétry" Harismendy, nace 1682, fallece 1744, casó 27-01-1706 Ciboure, con Garacina Daguerre, nace por 1670. Padres de:
a) Marie Harismendy, nace 1706, fallece 1706.
b) Jeanne Harismendy, nace 1708.
c) Jean Harismendy, nace 1710.

4. Jeanne "Joanna" Harismendy, nace 1685, casó 16-07-1708 Ciboure, casó con Pierre d´Etcheverry, nace 1684, fallece por 1709. Padres de:
a) María d´Etcheverry, nace 20-04-1701 Ciboure.

5. Pierre Harismendy, sigue en (III).

III. *Pierre "Pedro"Harismendy*, nace por 1687, fallece 1743. Casó con Catherine Hiribarren, nacida por 1686. Padres de:

IV. *Catherine Harismendy*, bautizada 28-06-1718 Ciboure. Madre de:

V. *Bertrand Harismendy*, bautizado 13-01-1743 Saint-Jean-de-Luz, hijo de Catherine Harismendy, bautizada 28-06-1718 Ciboure. Fallece 02-05-1813 Ciboure. Tejedor en Ciboure, domiciliado en la casa *Errebira baïta*. Casó con Gratiane *Gachina* Amestoy, fallecida 12-12-1788 Ciboure, enterrada el 12-12-1788 Ciboure.

VI. *Etienne Harismendy*, nace 16-03-1780 Saint-Jean-de-Luz, domiciliado en Saint-Jean-de-Luz, marino, fallecido Guéthary. Casó 21-02-1810 Guéthary[1189], con Sabine *Saubadine* Etchepare, nace por 1781 Bidart, fallecida 29-12-1854 casa *Logaïnétipia* en Guéthary, hija de Etienne Esteben de Etchepare, nace 1747, fallece por 1810 y Marie Barosteguy, fallece por 1810.
En 1847 Etienne Harismendy es "Maître" de la casa *Dochenia* de Guéthary. Padres de:

1. Bertrand Harismendy, (sigue en VII).

2. Jean Harismendy, nace 09-05-1815 casa *Domechenia* en Guéthary, fallece 20-02-1892 casa *Chuhurrénia* en Guéthary, marino, casó 26-11-1845 Guéthary, con Marie Dharamboure, costurera, nacida 1816 Saint-Jean-de-Luz, hija de Michel Dharamboure y Marie Lafitte. Padres de:

a) Etienne Harismendy, nace 06-10-1847 en la casa *Dochenia* de Guéthary. Testigos: Martin Fagonde, marinero de 58 años y Alexis Darroguy, instructor, de 61 años[1190].
b) Bertrand Harismendy, nace 22-11-1849 en la casa *Dochenia* de Guéthary. Testigos: Jean Chiban, marinero de 41 años y Alexis Darroguy, instructor, de 63 años[1191]. Fallece 02-12-1849 en la casa *Dochenia* de Guéthary.
c) Marguerite Harismendy, nace 1852 en la casa *Dochenia* de Guéthary, fallece 1889, casó 08-02-1882 Guéthary con Martin Daguerre, nace 1856.

VII. *Bertrand Harismendy Etchepare*, nace 30-11-1810 casa *Echébéria* en Guéthary, fallece 18-07-1849 casa *Picotenia* en Guéthary, domiciliado en la casa *Dochenia* en Guéthary, marino. Casó 02-01-1834 Guéthary[1192] con Isabelle (o Elizabeth) Gelos, nacida 18-02-1810 casa *Chailla* en Bidart, fallece 26-10-1885 casa *Picotenia* en Guéthary. Domiciliada en la casa *Nancinia* en Guéthary; padres de:

[1188] http://gw.geneanet.org/brunoclert?lang=es;pz=jean+bernard;nz =clert;ocz=0;p=marticot;n=harismendy

[1189] GHFPBAM
[1190] Insc. N°11, 1847 Guéthary.
[1191] Insc. N°17, 1849 Guéthary.
[1192] GHFPBAM. Insc. N°1, 1834 Guéthary.

1. Etienne Harismendy, (sigue en VIII).

2. Dominique Harismendy, (varón), nace 11-04-1838 en la casa *Picotenia* de Guéthary. Compareció Dominique Gelos, labrador, de 66 años, "Sieur" de la casa *Monjutonia* de Guéthary, tío materno del recién nacido. Su padre Bertrand Harismendy se encuentra en Terre-Neuve. Fueron testigos Alexis Darroguy, instructor, de 52 años y Jean Parinot, marino de 43 años[1193]. Fallecido 17-08-1872, a la edad de 34 años. Casó el 22-11-1865 Saint-Jean-de-Luz con Marie Baptiste Elizabe, nace 1845, fallece 1922. Padres de[1194]:
a) Elisabeth Harismendy, nace 1866, fallece 1927.
b) Marie Etiennette Harismendy, nace 1868, fallece 1949.

IX. *Etienne Harismendy Gelos*, nace 15-10-1835 en la casa *Dochenia* de Guéthary. Compareció Dominique Gelos, labrador, de 62 años, tío materno del recién nacido. Su padre Bertrand Harismendy se encuentra en Terre-Neuve. Fueron Testigos Pierre Etcheverry, marino de 58 años y Jean Dabadie, marino de 48 años[1195]. Marinero, domiciliado en Guéthary. Casó 23-02-1859 Guéthary[1196], con Marie Saubaber Casabon, nace 06-06-1833 Guéthary, domiciliada en la casa *Etcheverria* del barrio Haispoure en Guéthary, hija de Gabriel Saubaber, fallece 11-12-1850 Guéthary y Madeleine Casabon, n. por 1794, domiciliada en Guéthary. Testigos: Jean Harismendy, de 42 años, marino, tío paterno del esposo, Jean Etcheberry, de 39 años, propietario, amigo del esposo, Jean Pascal Castillon, de 49 años, brigadier de aduana, cuñado del esposo y Pierre Cotiart, de 29 años, instructor público, los 4 domiciliados en Guéthary. Hijos:

X.A. *Ysabelle Harismendy Saubaber*, n.19-09-1860 en la casa *Ourinabaita* de Guéthary. Compareció Magdeleine Casabone, de 70 años. El padre Etienne Harismendy, se encuentra en Terre-Neuve. Testigos, Pierre Cotiart, de 30 años instructor, y Jean Lafitte, de 28 años, herrero[1197]. Domiciliada en Biarritz. Casó con Pascal (Jean) Hitze, (ver Hitze).

X.B. *Madeleine Harismendy Saubaber*, n.23-09-1862 en la casa *Picotenia* de Guéthary. Compareció Dominique Harismendy, de 24 años, tío del recién nacido. Testigos, Pierre Cotiart, de 32 años instructor, y Jean Lafitte, herrero[1198]. Se quedó en Francia.

X.C. *Marie Harismendy Saubaber*, n.02-12-1864 en la casa *Picotenia* de Guéthary. Compareció Dominique Harismendy, de 26 años, tío del recién nacido. Testigos, Laurent Etcheverry, de 24 años instructor, y Jean Baptiste Heuty, de 23 años, labrador[1199]. Fallecida en Hasparren 22-09-1932. Se quedó en Francia. Casó 13-01-1904 Bayonne con Gabriel Biarote.

X.D. *Jean Baptiste Harismendy Saubaber*, n.21-10-1867 en la casa *Picotenia* de Guéthary[1200]. Compareció Gratienne Castillon, dueña de casa, de 41 años, domiciliada en Bidart. Etienne Harismendy se encontarba en el mar. Testigos: Laurent Etcheberry, instructor de 27 años y Jean Lafitte, herrero de 47 años, ambos domiciliados en Guéthary[1201]. Casó el 10-11-1896 en Purén, en la casa de la novia, fueron testigos Adolfo Boisier y Esteban Guiñez[1202], con Eusebia Boisier Bourgeaux, nace 1873 Francia, hija de François Cyprien Boisier Clero y Marie Josephe Bourgeaux, fallecida en 1909.

En 1887 era residente en Chile. Llamado al servicio militar al Regimiento N°142 de Infantería. Remiso el 11-06-1889. Reformado el 30-07-1904 por "*ankylose de genou droit*"[1203].
Radicado en nuestro país desde el año 1887, fecha en que arribó contratado por la casa "Duhart Hermanos" de Lota, prestigioso establecimiento en que dejó hondas huellas de su reconocido espíritu de trabajo, inteligencia y acrisolada honradez.
Al retirarse de esta firma el señor Harismendy ingresó al establecimiento del señor Juan Puey, en el cual permaneció hasta el año 1890, fecha en que se estableció por cuenta propia, con la importante casa comercial en la calle Imperial esquina de Quillota del pueblo de Purén. Fue uno de los más importantes establecimientos comerciales de esa región. Contaba con el capital suficiente para darle el más amplio desarrollo, desde el comercio de abarrotes tienda y artículos de paquetería, hasta la compraventa de frutos del país, actividad de grande importancia.

[1193] Insc. Nº6, 1838 Guéthary.
[1194] Geneanet.
[1195] Insc. Nº13, 1835 Guéthary.
[1196] Insc. Nº8, 1859 Guéthary.
[1197] Insc. N°18, 1860 Guéthary.
[1198] Insc. N°19, 1862 Guéthary.
[1199] Insc. N°22, 1864 Guéthary.
[1200] Consulado.
[1201] Insc. Nº21, 1867 Guéthary.
[1202] Insc. Nº10, 1896 Purén.
[1203] Numéro matricule N°186. Classe de mobilisation 1887.

Fuera de sus actividades comerciales el señor Juan Bautista Harismendy se destacó como experto e inteligente agricultor. Para este efecto contaba en la región de Purén con una importante propiedad agrícola dedicada al cultivo de trigo, chacarería y otros productos agrícolas, como también a la crianza y engorda de animales.

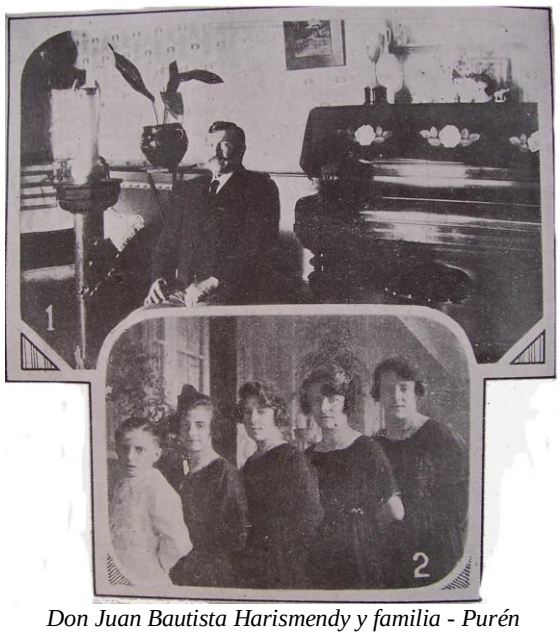

Don Juan Bautista Harismendy y familia - Purén

En 1893 se le cita como residente francés, comerciante en Lebu[1204]. Colono inmigrante libre, según decreto supremo Nº21 de fecha 22-01-1902[1205]. Se le cita en 1904 en Purén[1206]. En 1905 se le cita con Tienda de mercaderías surtidas en Lumaco; Zapaterías en Lumaco.
En 1925-26 se cita a Juan Bautista Harismendy como agricultor en Purén[1207]. Hijos:

1. María (Mayie) Magdalena Harismendy Boisier, nace 16-10-1897 Purén[1208]. Casó con Gastón Etchepare Etchart, (ver Etchepare).

2. Esteban Harismendy Boisier, nace 1900 Purén[1209]. Fallece 1900 Purén[1210].

3. María (Alicia) Harismendy Boisier, nace 1901 Purén[1211]. Soltera.

4. Adela Harismendi Boisier, nace 1904 Purén[1212], sep. 23-03-1993 Cementerio General de Santiago. Casó con Julio Luis Alberto Gajardo Henríquez, nace 09-12-1906 Concepción, fallece 26-02-1971 Santiago. Médico cirujano. Hijos:

a) María Eugenia Gajardo Harismendi, nace 24-06-1935 Santiago[1213]. Socia del Stade Français. Casó 07-06-1961 Santiago[1214] con Mauricio Julio Heyermann Cortés, nace 24-12-1929 Magallanes[1215], médico pediatra, hijo de Gustavo José Mauricio Heyermann Torres, n.10-01-1913 Punta Arenas y Leonci Lucía Cortés Sepúlveda. Hijos:

a1) (Beatriz) Eugenia Heyermann Gajardo, n.24-03-1962 Santiago[1216]. Casó con Roberto Tapia Hidalgo.

a2) (Mauricio) Andrés Heyermann Gajardo, nace 14-01-1964 Santiago[1217]. Casó 06-06-1988 Santiago[1218] con María Paulina del Carmen Vial Cuevas, nace 06-10-1967.

a3) Alvaro Julio Heyermann Gajardo, nace 20-06-1965 Santiago[1219]. Casó 22-05-2010 Santiago[1220] con Elizabeth del Pilar Vásquez Cremades, nace 30-03-1972.

a4) Constanza Andrea Heyermann Gajardo, nace 28-07-1967 Santiago[1221]. Casó 04-10-1991 Santiago[1222] con Javier Antonio Torres Werkmeister, nace 10-12-1965, arquitecto.

a5) Raimundo Hernán Heyermann Gajardo, nace 30-07-1970 Santiago[1223]. Soltero.

a6) María Fernanda Heyermann Gajardo, nace 14-05-1974 Potrerillos[1224], c.c. Gastón Paul Etchepare Rolando, (ver Etchepare).

[1204] Annuaire, 1893, op. cit.
[1205] Ministerio de Relaciones Exteriores, Sección Colonización.
[1206] Vega, 1904, op. cit.
[1207] Escobar, Aníbal. Anuario de la Colonia Francesa de Chile 1925-26.
[1208] Insc. Nº104, 1897 Purén.
[1209] Insc. Nº142, 1900 Purén.
[1210] Insc. Nº192, 1900 Purén.
[1211] Insc. Nº63, 1901 Purén.
[1212] Insc. Nº200, 1904 Purén.
[1213] Insc. Nº1.721, 1935 Providencia.
[1214] Insc. Nº720, 1961 Ñuñoa.
[1215] Insc. Nº74, 1929 Magallanes.
[1216] Insc. Nº1.401, 1962 San Isidro.
[1217] Insc. Nº234, 1964 San Isidro.
[1218] Insc. Nº699, 1988 Providencia.
[1219] Insc. Nº2.494, 1965 San Isidro.
[1220] Insc. Nº504, 2010 La Florida.
[1221] Insc. Nº3.134, 1967 San Isidro.
[1222] Insc. Nº831 1991 Providencia.
[1223] Insc. Nº4.974, 1970 Universidad.
[1224] Insc. Nº107, 1974 Potrerillos.

b) Gabriela Gajardo Harismendy, nace 26-10-1937 Traiguén[1225]. Casó 27-03-1995 Santiago[1226] con Emilio Sergio Lailhacar King, nace 27-09-1937.

5. (Juan) Claudio Harismendy Boisier. Casado.

6. Juan Bautista Harismendy Boisier, n.22-03-1910 Purén[1227], sep. Cementerio General de Los Angeles. Casó con Silvia Inés Koch Gorman. Padres de:

a) Juan Enrique Harismendy Koch, nace 16-09-1944 Purén[1228]. Casó 11-02-1969 Los Angeles[1229] con María Elba Rioseco Muñoz, nace 10-02-1944 Los Angeles[1230], hija de Enrique Raúl Rioseco Rioseco y Elba Muñoz Segura. Padres de:
a1) María Soledad Harismendy Rioseco, nace 03-12-1969 Santiago[1231], casó 22-08-1998 Los Angeles[1232], con Alvaro Abdel Ale Mundaca Sufan, nace 09-07-1968.
a2) Juan Enrique Harismendy Rioseco, nace 24-07-1971 Los Angeles[1233]. Soltero.
a3) Consuelo Andrea Harismendy Rioseco, nace 26-12-1972 Los Angeles[1234]. Casó 18-03-2000 Los Angeles[1235], con Ian Matthias Derpsch Elgueta, nace 10-03-1971.
a4) María Ester Harismendy Rioseco, nace 05-03-1978 Los Angeles[1236]. Soltera.

b) Marcos Alfredo Harismendy Koch, nace 14-07-1946 Traiguén[1237], casó 16-01-1985 Santiago[1238] con María Eugenia Lobos Verdugo, nace 04-10-1952 Santiago[1239], hija de Arturo Lobos Aguilera y María Magdalena Verdugo Moran Padres de:

b1) Marcos Andrés Harismendy Lobos, nace 15-11-1985 Santiago[1240]. Soltero.

c) Eduardo Marcelo Harismendy Koch, nace 11-11-1950 Purén[1241]. Soltero.

7. Lea Irene Harismendy Boisier, nace 1910 Purén[1242], fallece 1910 Purén[1243].

8. Olimpia Harismendy Boisier. Casó con Edmundo Jara. Sin descendencia.

X.E. *Bertrand Harismendy Saubaber*, n.04-09-1870 en la casa *Picotenia* de Guéthary. Testigos Jean Baptiste Heuty, labrador de 29 años, y Laurent Etcheberry, instructor de 30 años[1244]. Fallece 1914 Concepción, sepultado en Concepción. Casó 26-02-1900 con Lucina del Carmen González Muñoz, n.30-06-1870 Tomé, fall. 20-08-1949, sep. Concepción, hija de Nicomedes González Muñoz y Encarnación Muñoz[1245].

En 1890 era empleado, residente en Chile. Convocado al servicio militar el 10-12-1891 al Regimiento N°144 de Infantería. Remiso el 11-06-1892. Declarado nuevamente remiso el 28-03-1910[1246].

Residente en Chile en 1890[1247]. Se le cita en 1904 en Concepción[1248]. En 1905 se le cita como Comerciante por mayor de alcohol en Mulchén. Se le cita en 1905 como vecino de Concepción.

En Concepción a 30 de junio de 1924 consta que doña Lucina González viuda de Harismendy; don Luis Beltran Harismendy, y don Ricardo Reyes, como curador especial de los menores, Esteban, Beltran, Martin, Mercedes Adela y Andrés Harismendy Gonzalez todos de este domicilio como únicos herederos de don Beltran Harismendy Saubaber estando todos confomes y no habiendo cuestiones que resolver de común acuerdo procedieron a la liquidación de la sociedad conyugal que hubo entre don Beltrán Harismendy Saubaber y doña Lucina González viuda de Harismendy y distribución de la herencia que pudo quedar al fallecimiento del primero correspondiéndole a doña Lucina González viuda de Harismendy por su hijuela entre otras cosas la casa y sitio ubicados en la calle de Colo Colo número 245 de esta ciudad[1249]. Hijos[1250]:

[1225] Insc. Nº859, 1937 Traiguén.
[1226] Insc. Nº496, 1995 Las Condes.
[1227] Insc. Nº93, 1910 Purén.
[1228] Insc. Nº305, 1944 Purén.
[1229] Insc. Nº60, 1969 Los Angeles.
[1230] Insc. Nº312, 1944 Los Angeles.
[1231] Insc. Nº4.638, 1969 Universidad.
[1232] Insc. Nº541, 1998 Los Angeles.
[1233] Insc. Nº2.306, 1971 Los Angeles.
[1234] Insc. Nº313, 1973 Los Angeles.
[1235] Insc. Nº218, 2000 Los Angeles.
[1236] Insc. Nº577, 1978 Los Angeles.
[1237] Insc. Nº515, 1946 Traiguén.
[1238] Insc. Nº47, 1985 Providencia.
[1239] Insc. Nº5.954, 1952 Moneda.
[1240] Insc. Nº5.915, 1985 Las Condes.
[1241] Insc. Nº382, 1950 Purén.
[1242] Insc. Nº168, 1910 Purén.
[1243] Insc. Nº168, 1910 Purén.
[1244] Insc. N°10, 1870 Guéthary.
[1245] Opazo Maturana, Gustavo, "Familias del antíguo Obispado de Concepción 1551-1900".
[1246] Numéro matricule de recrutement N°947. Classe de mobilisation 1890.
[1247] AMP.
[1248] Vega, 1904, op. cit.
[1249] Adjudicación Insc. N°575, fojas 368, 368v, 1924 Concepción.

1. Nicomedes Esteban Harismendy González, n.15-02-1901 Concepción[1251]. Casó en primeras nupcias con María Luisa Bustos; en segundas nupcias con Concettina Balboni Citto. Padres de:

a) María Lucía Harismendy Bustos, nace 14-05-1926 Santiago[1252]. Casó 25-11-1953 Santiago[1253] con Erich Max Witt Müller, nace 18-12-1913, fallece 20-09-1986 Olmué[1254]. Padres de:
a1) Roberto Dennis Witt Harismendy, nace 17-10-1956 Valdivia[1255]. Casó 27-08-1985 Santiago[1256] con Cecilia Magdalena Gómez Bradford, nace 08-05-1960 Santiago[1257], hija de Roberto Enrique Gómez Rojas e Inés Gertrude Bradford Walker.

b) Rubén Gastón Harismendy Bustos, sep. 30-04-1999 Cementerio General de Santiago.

c) Patricia de Lourdes Harismendy Balboni, nace 28-09-1953 Santiago[1258]. Casó 03-04-1973 Viña del Mar[1259] con Mauricio Enrique Nachmann Miranda, nace 28-03-1949 Valparaíso[1260], hijo de Jorge Mario Nachmann Lavin y Rosa Eliana Miranda Cuevas.
2. Beltrán Harismendy González, nace 27-11-1902 Concepción[1261], fallece 10-04-1965, sep. 11-04-1965 Cementerio General de Concepción. Casó con Mary Isabelle Shelly Tribby, sep. 03-09-1972 Cementerio General de Concepción (bóveda Bertran Harismendy). Padres de:

a) Jeannette Helene Harismendy Shelly, nace 30-05-1932 Concepción[1262], fallece 20-09-2015 Concepción[1263]. Casó con Francisco Matias Felix Pimentel Enriquez. Padres de:

a1) Paulina Emilia Gema Pimentel Harismendy, nace 22-01-1956 Punta Arenas[1264]. Casada 22-01-1976 Santiago[1265] con Raúl Renán Felipe Martín Donckaster Fernández, nace 11-11-1953. Padres de:
a11) Paulina María Donckaster Pimentel, nace 21-08-1978 Santiago[1266]. Casó 19-05-2018 Santiago[1267] con José Luis Aguilera Minaya, nace 03-03-1974.
a12) Raúl Francisco Donckaster Pimentel, nace 20-12-1980 Santiago[1268]. Soltero.
a13) Manuel André Donckaster Pimentel, nace 01-04-1982 Santiago[1269]. Soltero.
a14) Rodrigo Arturo Donckaster Pimentel, nace 05-05-1987 Santiago[1270]. Soltero.

a2) Francisco Bertrand Gerardo Pimentel Harismendy, nace 22-12-1956 Concepción[1271]. Casó 18-11-1983 Santiago[1272] con Marcela de Lourdes Ascuí Murillo, nace 14-02-1958 La Serena[1273], hija de Luis Patricio Ascuí Monrreal y Lucy Elba Murillo Stone. Padres de:
a21) María Paz Pimentel Ascui, nace 23-10-1985 Santiago[1274]. Soltera.
a22) Francisco José Pimentel Ascui, nace 18-03-1987 Santiago[1275]. Soltero.
a23) Ignacio Matías Pimentel Ascui, nace 14-02-1989 Santiago[1276]. Soltero.
a24) Nicolás Andrés Pimentel Ascui, nace 15-03-1991 Santiago[1277]. Soltero.
a25) Gonzalo Luis Pimentel Ascui, nace 26-11-1993 Santiago[1278]. Soltero.

a3) Felipe Gerardo Pimentel Harismendy, nace 03-04-1958 Viña del Mar[1279]. Casó 19-03-1987 Santiago[1280] con Lucía del Pilar Beltrán Aparicio, nace 27-09-1961 Santiago[1281], hija de Adolfo Beltrán Pérez y María Aparicio Hortal. Padres de:
a31) Felipe Andrés Pimentel Beltrán, nace 26-04-1988 Santiago[1282]. Casó 16-12-2014 Santiago[1283] con Karin Schoepke Lihn, nace 23-12-1988.
a32) María Jesús Pimentel Beltrán, nace 26-10-1989 Santiago[1284]. Casó 08-11-2019 Santiago[1285]

[1250] Antecedentes proporcionados por el Sr. Javier Espinoza Harismendy.
[1251] FamilySearch. Insc. N°55, 1901 Concepción.
[1252] Insc. N°3.786, 1926 Moneda.
[1253] Insc. N°927, 1953 San Isidro.
[1254] Insc. N°27, 1986 Olmué.
[1255] Insc. N°3.103, 1956 Valdivia.
[1256] Insc. N°1.380, 1985 Las Condes.
[1257] Insc. N°1.844, 1960 Recoleta.
[1258] Insc. N°1.828, 1953 Estación.
[1259] Insc. N°445, 1973 Viña del Mar.
[1260] Insc. N°401, 1949 El Puerto.
[1261] FamilySearch. Insc. N°10, 1902 Concepción.
[1262] Insc. N°1.258, 1932 Concepción.
[1263] Insc. N°151, 2015 San Pedro de la Paz.
[1264] Insc. N°79, 1956 Punta Arenas.
[1265] Insc. N°59, 1976 Providencia.
[1266] Insc. N°2.868, 1978 Las Condes.
[1267] Insc. N°354, 2018 Ñuñoa.
[1268] Insc. N°5.919, 1980 Las Condes.
[1269] Insc. N°2.009, 1982 Las Condes.
[1270] Insc. N°2.479, 1987 Las Condes.
[1271] Insc. N°6.755, 1956 Concepción.
[1272] Insc. N°1.754, 1983 Las Condes.
[1273] Insc. N°554, 1958 La Serena.
[1274] Insc. N°5.410, 1985 Las Condes.
[1275] Insc. N°1.800, 1987 Las Condes.
[1276] Insc. N°1.076, 1989 Las Condes.
[1277] Insc. N°1.598, 1991 Las Condes.
[1278] Insc. N°8.050, 1993 Las Condes.
[1279] Insc. N°370, 1958 Viña del Mar.
[1280] Insc. N°311, 1987 Providencia.
[1281] Insc. N°3.612, 1961 Recoleta.
[1282] Insc. N°2.642, 1988 Las Condes.
[1283] Insc. N°1.009, 2014 Vitacura.

con Francisco Javier Farías Manzur, nace 15-11-1981.
a33) Martín Pimentel Beltrán, nace 29-04-1991 Santiago[1286]. Soltero.
a34) Antonio Pimentel Beltrán, nace 05-10-1992 Santiago[1287].
a35) María Victoria Pimentel Beltrán, nace 16-06-1994 Santiago[1288].
a36) Vicente Pimentel Beltrán, nace 11-06-1996 Santiago[1289].
a37) Agustín Pimentel Beltrán, nace 03-12-1997 Santiago[1290].
a38) María del Pilar Pimentel Beltrán.
a39) Matías Pimentel Beltrán, nace 21-12-1999 Santiago[1291].

a4) María Eugenia Pimentel Harismendy, nace 03-04-1961 Viña del Mar[1292]. Casó 03-01-1979 Santiago[1293] con Pedro Enrique Bello Murúa, nace 22-11-1952 Los Angeles[1294], hijo de Pedro Antonio Bello Valderrama y Eliana Ester Murúa Villa. Padres de:
a41) María José Bello Pimentel, nace 03-11-1980 Concepción[1295]. Soltera.
a42) Pedro Francisco Sebastián Bello Pimentel, nace 20-01-1984 Concepción[1296]. Casó 25-10-2014 Concepción[1297] con Roxana Waleska Pastor Sandoval, nace 29-05-1985.
a43) Carolina Cecilia Bello Pimentel, nace 26-07-1986 Concepción[1298]. Casó 14-01-2012 Concepción[1299] con Christian Andrés Weishaupt Villouta, nace 09-07-1984.
a44) Francisca Isidora Bello Pimentel, nace 23-03-1995 Concepción[1300].

b) Gastón Beltrán Harismendy Shelly, nace 28-10-1935 Concepción. Casó 17-01-1963 Concepción[1301] con Laura Lucía María Angélica Claissac Ruiz, nace 19-09-1937 Yumbel[1302], hija de Luis Claissac y Laura Ruiz.

b1) María Angélica del Carmen Gema Harismendy Claissac, nace 16-07-1964 Concepción[1303]. Casó 12-07-1986 Concepción[1304], con Marco Moreno Bustos, nace 26-01-1960 Puerto Varas[1305], hijo de Percy Ivan Moreno Grob y Laura Juana Lotte Bustos Kahl. Padres de:
b11) Sebastián Gastón Moreno Harismendy, nace 10-09-1987 Santiago[1306]. Soltero.
b12) Constanza Laura Moreno Harismendy, nace 21-07-1989 Santiago[1307]. Soltera.
b13) Diego Tomás Moreno Harismendy, nace 17-06-1993 Concepción[1308]. Soltero.

c) Cecilia Inés Harismendy Shelly, nace 14-05-1945 Concepción[1309], casó 06-03-1973 Concepción[1310], con Vicente Edmundo Espinoza Muñoz, nace 16-11-1944 Concepción[1311], hijo de José Vicente Espinoza Paredes y Raquel del Carmen Muñoz Roa. Padres de:

c1) Andrés Edmundo Espinoza Harismendy, nace 22-01-1974 Concepción[1312], casó 13-10-2012 Pirque[1313] con María Paz Olhagaray Idro, nace 07-01-1980, (ver Olhagaray).
c2) Javier Eduardo Espinoza Harismendy, nace 06-07-1976 Concepción[1314], casó 27-10-2005 Santiago[1315] con Paulina Alejandra Arriagada Rosas, nace 12-11-1978.
c3) Marcela Verónica Espinoza Harismendy, nace 30-03-1978 Concepción[1316], casó 12-11-2005 San Pedro de la Paz[1317] con Alvaro Eduardo Hillerns Velasco, nace 26-08-1976.

d) Mary-Ellen Harismendy Shelly, nace 14-05-1945 Concepción[1318]. Casó con Gonzalo Enrique Fuentes Busch. Padres de:

[1284] Insc. N°7.081, 1989 Las Condes.
[1285] Insc. N°909, 2019 Vitacura.
[1286] Insc. N°2.716, 1991 Las Condes.
[1287] Insc. N°6.136, 1992 Las Condes.
[1288] Insc. N°4.090, 1994 Las Condes.
[1289] Insc. N°3.368, 1996 Vitacura.
[1290] Insc. N°6.528, 1997 Vitacura.
[1291] Insc. N°97, 2000 Vitacura.
[1292] Insc. N°377, 1961 Viña del Mar.
[1293] Insc. N°6, 1980 Providencia.
[1294] Insc. N°2.400, 1952 Los Angeles.
[1295] Insc. N°3.829, 1980 Presidente Ríos.
[1296] Insc. N°277, 1984 Concepción.
[1297] Insc. N°336, 2014 San Pedro de la Paz.
[1298] Insc. N°2.933, 1986 Concepción.
[1299] Insc. N°22, 2012 San Pedro de la Paz.
[1300] Insc. N°1.484, 1995 Concepción.
[1301] Insc. N°53, 1963 Concepción.
[1302] Insc. N°492, 1937 Yumbel.
[1303] Insc. N°1.547, 1964 Concepción.
[1304] Insc. N°969, 1986 Concepción.
[1305] Insc. N°250, 1960 Puerto Varas.
[1306] Insc. Nº5.915, 1985 Las Condes.
[1307] Insc. Nº4.778, 1989 Las Condes.
[1308] Insc. Nº2.596, 1993 Concepción.
[1309] Insc. N°1.965, 1945 Concepción.
[1310] Insc. N°254, 1973 Concepción.
[1311] Insc. N°4.204, 1944 Concepción.
[1312] Insc. N°255, 1974 Concepción.
[1313] Insc. N°202, 2012 Pirque.
[1314] Insc. N°1.212, 1976 Concepción.
[1315] Insc. N°552, 2005 Las Condes.
[1316] Insc. N°585, 1978 Concepción.
[1317] Insc. N°278, 2005 San Pedro de la Paz.
[1318] Insc. N°1.965, 1945 Concepción.

d1) Gonzalo Luis Beltran Fuentes Harismendy, nace 18-05-1957 Concepción[1319], casó 16-05-1979 Punta Arenas[1320] con María Pía Robles Palma, nace 18-10-1962.
d2) José Miguel Fuentes Harismendy, nace 04-11-1961 Viña del Mar[1321], sep. 16-05-2011 Cementerio Parque del Recuerdo de Santiago, casó 07-02-1985 Santiago[1322] con María del Pilar Navarro Baeza, nace 03-08-1964.

3. Martin Harismendy González, nace 03-03-1903 Mulchén, fallece 21-06-1926.

4. Mercedes Adela Harismendy González, nace 25-09-1904 Mulchén. Casó con Orlando Concha Cerda. Padres de:

a) Rodrigo Fernando Concha Harismendy, nace 02-08-1930 Temuco[1323], fallece 31-07-2010 Fort Myers, Lee, EEUU[1324]. Casó 30-11-1957 Santiago[1325] con Mariana Inés San Martín Dávila, nace 14-12-1935 Concepción[1326], hija de Fernando Enrique San Martín Mejias y Aurora Inés Dávila Durdos.

b) Orlando Concha Harismendy, sep. 18-07-2008 Cementerio General de Santiago.

5. Francisco Javier Harismendy González, nace 05-11-1907 Mulchén, fallece 10-10-1908.

6. Eduardo Marcial Harismendy González, nace 26-04-1909 Talca, fallece 12-08-1909.

7. José Andrés Harismendy González, nace 03-01-1912 Concepción, fallece 07-02-1973 Santiago[1327], sep. Concepción. Casó con María Inés Sepúlveda Fuenzalida. Padres de:

a) Horacio Andrés Harismendy Sepúlveda, nace 04-07-1953 Los Alamos[1328]. Casó 01-02-1978 Santiago[1329] con Gabriela Teresa San Miguel Elgueta, nace 28-02-1954 Santiago[1330], hija de José Ramón San Miguel Beltran y Olga Elena Elgueta González. Residen en Santiago. Padres de:

a1) Gastón Andrés Harismendy San Miguel, nace 28-07-1978 Santiago[1331]. Casó 29-05-2008 Santiago[1332] con Carolina Andrea Sanhueza Becker, nace 19-06-1980. Padres de[1333]:
a11) Gastón Maximiliano Harismendy Sanhueza, nace 01-12-2008.
a12) Joaquín Horacio Harismendy Sanhueza, nace 11-10-2012.
a13) Catalina Sofía Harismendy Sanhueza, nace 01-09-2014.
a14) José Pedro Harismendy Sanhueza, nace 11-04-2018.

a2) Gabriela Inés Harismendy San Miguel, nace 13-05-1980 Santiago[1334]. Reside en Santiago. Soltera.

X.F. *Samson (Jean Cadet) Harismendy Saubaber*, n.08-11-1873 casa *Dominichebaitha* en Guéthary[1335], testigos Laurent Etcheberry, instructor, de 33 años y Jean Baptiste Heuty, labrador, de 33 años[1336]. Casó en primeras nupcias 13-06-1905 Quillón[1337] con Julia Eleodora Contreras Merino; c2/c Laura Contreras.

En 1893 con almacén en Chile. Llamado al Servicio Militar en el Regimiento N°157 de Infantería. Faltó al llamdo del 13-11-1894. Remiso el 01-06-1895. Llamado con la Movilización General del 01-08-1914 en el Regimiento de Infantería N°142. Remiso el 23-02-1915. Reformado N°2 por "*varices aux deux jambes*" por decisión del Cónsul de Francia en Santiago. El 26-09-1904 residente en Chillán[1338].

En 1925-26 se cita a J.B. Harismendy con almacén surtido en Quillón (provincia de Concepción).

X.G. *Pierre Harismendy Saubaber*, n.06-10-1876 casa *Gnagnaenia* en Guéthary; testigos Laurent Etcheberry, instructor, de 36 años y Jean Baptiste Heuty, labrador de 35 años, ambos domiciliados en esa comuna[1339]. Fallecido 27-02-1951 Hasparren. Fue sacerdote.

[1319] Insc. N°3.668, 1957 Concepción.
[1320] Insc. N°301, 1979 Punta Arenas.
[1321] Insc. N°1.243, 1961 Viña del Mar.
[1322] Insc. N°237, 1985 Las Condes.
[1323] Insc. N°1.673, 1930 Temuco.
[1324] Insc. N°1.149, 2010 Santiago.
[1325] Insc. N°80, 1957 Universidad.
[1326] Insc. N°2.972, 1935 Concepción.
[1327] Insc. N°104, 1973 Providencia.
[1328] Insc. N°234, 1953 Los Alamos.
[1329] Insc. N°108, 1978 Las Condes.
[1330] Insc. N°6.597, 1954 Moneda.
[1331] Insc. N°2.922, 1978 Las Condes.
[1332] Insc. N°457, 2008 Las Condes.
[1333] Antecedentes proporcionados por Carolina Andrea Sanhueza Becker.
[1334] Insc. N°2.847, 1980 Las Condes.
[1335] Consulado.
[1336] Insc. N°8, 1873 Guéthary.
[1337] Insc. N°13, 1905 Quillón.
[1338] Numéro matricule de recrutement N°1865. Classe de mobilisation 1893.
[1339] Insc. N°12, 1876 Guéthary.

FAMILIA 2

I. *Joanis Harismendi*, nacido hacia 1710, c.c. Marie Etchebaster, señora de la casa *Anderria* (*Haraneder*) de Biriatou, hija de Pierre d'Etchebaster y de Gratiane Heguy. Fueron padres de:

II. *Pierre Harismendi Etchebaster*. Señor de *Anderria*. Nacido en Biriatou hacia 1740, c.c. Marie Haramboure; fueron padres de:

III. *Michel Harismendy Haramboure*, n. por 1770 Biriatou, fallece 09-01-1810 Biriatou, c.c. Marie Dibildox, n. por 1801, dueña de casa, domiciliada en Biriatou; padres de:

IV. *Jean Harismendy Dibildox*, n.13-03-1781 Saint-Jean-de-Luz, labrador, dueño de la casa *Anderria* de Biriatou, fall. 28-09-1856 Biriatou[1340]. Testigos: Jean Dibildox, de 56 años y Jean Delguy, de 66 años, ambos labradores, domiciliados en Biriatou y vecinos del difunto.
Casado 04-11-1846 Biriatou[1341] con (Marie) Jeanne Haramboure. Testigos: Jean Durruty, 45 años, labrador, Jean Ribera, 53 años, labrador, Jean Delguy, 55 años, labrador y Arnaud Blaise Curutchet, 45 años, instructor.
Jeanne Haramboure Apesteguy, n.08-12-1823 Urrugne, hija de Christophe Haramboure, n. por 1781 Urrugne, labrador, fall. 30-10-1868 Urrugne[1342], domiciliado en Urrugne y Jeanne Apesteguy, nacida por 1787, propietaria de la casa *Anderria* de la comuna de Biriatou, fall. 06-12-1905 Biriatou[1343]. Testigos de la defunción: Dominique Cuvillier, brigadier de aduanas, de 37 años y Grégoire Beigbeder, agente de aduanas de 27 años, ambos domiciliados en Biriatou y vecinos de la difunta. Hijos:

V.A. *Marie Harismendy Haramboure*, n.07-08-1847 en la casa *Anderria* de Biriatou[1344]. Testigos: Jean Gueldy, de 55 años, labrador y Jean Aprendisteguy, de 34 años, labrador, ambos domiciliados en Biriatou. Fallece 05-12-1933 Biriatou. Dueña de casa, domiciliada en Biriatou, c.c. Jean Pierre Larroulet Apezteguy, (ver Larroulet).

V.B. *Jeanne Harismendy Haramboure*, n.04-09-1849 en la casa *Anderria* de Biriatou[1345]. Testigos: Jean Gueldy, de 56 años, labrador y Jean Durruty, de 47 años, labrador, ambos domiciliados en Biriatou. Casada con Pierre Olhagaray Ibarbourou, (ver Olhagaray).

VI.C. *Marie (dit Mathilde) Harismendy Haramboure*, n.20-01-1852 en la casa *Anderria* de Biriatou[1346]. Testigos: Jean Gueldy, de 62 años, labrador y Jean Durruty, de 50 años, labrador, ambos domiciliados en Biriatou.

Casada 30-08-1871 Biriatou[1347] con Joseph Philippe Marie Olazabal Arana, n.21-05-1849 Irún, España, labrador, hijo de Philippe Olazabal y Madeleine Arana, fallece 19-02-1857 Irún. Testigos de matrimonio: Jean Elissague, instructor de 23 años, Jean Bernard Boé, brigadier de aduanas de 30 años, Pierre Larroulet, labrador de 46 años y Samson Lapix, labrador de 52 años, todos domiciliados en Biriatou.
Hijos:

1. Marie Louise Olazabal Harismendy, c.c. Jean Baptiste Boutarick. Hija:
a) Marie Louise Boutarick Olazabal.

2. Philippe Olazabal Harismendy, nace 24-11-1876 Biriatou.

En 1896 era eclesiástico en Mouguerre. Llamado al Servicio Militar en el Regimiento de Infantería N°18. Llamado con la Movilización General del 01-08-1914. Llegó al cuerpo el 15-05-1917. Reformado N°2 por la Comisión especial de Pau el 07-11-1918. Combatió contra Alemania del 15-05-1917 al 06-12-1917. El 07-03-1918 residente en Orthez. Fallecido el 06-09-1921 en Saint-Palais[1348].

VI.D. *Michel Harismendy Haramboure*, n.14-02-1854 en la casa *Anderria* de Biriatou[1349]. Testigos: Jean Gueldy, de 64 años, labrador y Bernard Hiribarren, de 25 años, labrador, ambos domiciliados en Biriatou. Casado con Caroline Larroulet Harismendy, (ver Larroulet).

[1340] Insc. Nº3, 1856 Biriatou.
[1341] Insc. Nº4, 1846 Biriatou.
[1342] GHFPBAM
[1343] Insc. Nº8, 1905 Biriatou.
[1344] Insc. Nº8, 1847 Biriatou.
[1345] Insc. Nº13, 1849 Biriatou.
[1346] Insc. Nº2, 1852 Biriatou.
[1347] Insc. Nº2, 1871 Biriatou.
[1348] Numéro matricule N°2422. Classe de mobilisation 1896.
[1349] Insc. Nº12, 1854 Biriatou.

Michel Harismendy, esposa e hijas – Bayonne, por 1910

En el año 1888 la casa comercial "Hiriart & Biella" fue comprada por una sociedad compuesta por los señores Salvador Darmendrail y Miguel Harismendy, tiempo después vuelve a cambiar la firma a "Harismendy Hnos. y Larroulet", el año 1889. En 1893 se le cita como residente francés, comerciante en Lebu[1350]. Se le cita en 1904 en Lebu[1351].
Fue propietario de los fundos "Antiquina" y "Choque".
El año 1908 se le cita en Biriatou como testigo de matrimonio de su sobrina Marianne Larroulet. En 1924 figura como rentista en calle 2 rue Vainsot en Bayonne y padrino de matrimonio de Joseph Larroulet y Adéle Camino. En 1930 residía en Bayonne donde es testigo de matrimonio de su sobrina Gracy Eyheramendy Larroulet.
Los hijos Harismendy Larroulet se educaron en Bayonne y se radicaron definitivamente en Chile en la década de 1950. Hijos:

1. Juana María Harismendy Larroulet, nacida 1898 en Lebu[1352], fallece 1899 Lebu.
2. María Harismendy Larroulet, nacida 1899 en Lebu[1353].
3. Mayie Harismendy Larroulet, n.25-02-1903 Lebu[1354]. Soltera.

Mayie Harismendy

4. Matilde Harismendy Larroulet, nace 18-01-1905 Lebu[1355], fallece 30-06-1999 Santiago[1356]. Testó en Santiago ante el notario Patricio Zaldivar Mackenna el 08-01-1991. Soltera.

5. Anita Harismendy Larroulet, nace 01-12-1910 Bayonne[1357], fallece 30-04-2005 Santiago[1358]. Vivió en la Villa *Itzalean* en Bayonne. Luego en el fundo Antiquina en Cañete. Soltera.

Matilde Harismendy

Anita Harismendy

VI.E. *Jean Harismendy Haramboure*, n.23-12-1855 en la casa *Anderria* de Biriatou[1359]. Testigos: Jean Dibildox, de 55 años, labrador y Jean Durruty, de

[1350] Annuaire, 1893, op. cit.
[1351] Vega, 1904, op. cit.
[1352] Insc. N°252, 1898 Lebu.
[1353] Insc. N°418, 1899 Lebu.
[1354] Consulado.
[1355] Consulado.
[1356] Insc. N°1.408, 1999 Santiago.
[1357] Consulado.
[1358] Insc. N°441, 2005 Las Condes.
[1359] Insc. Nº12, 1855 Biriatou.

53 años, guardia forestal, ambos domiciliados en Biriatou.

Domiciliado en Bayonne en 1908. Casado 04-09-1916 Espelette con Marie Larre.

FAMILIA 3

I. *Jean Baptiste Harismendy*, c.c. María Josefa Irigoyen; padres de:

II. *Joseph Harismendy Irigoyen*, n.12-07-1912 Saint-Jean-de-Luz[1360]. En 1935 era empleado en la casa "Eyheramendy" en Nueva Imperial.

FAMILIA 4

I. *Etienne Harismendy*, nace 1783 Urrugne, fallece a la edad de 56 años el 01-09-1839 Urrugne[1361]. Agricultor en Urrugne. Casado con Marie Marisco, nace 1789, fallecida a la edad de 50 años el 17-11-1839 Urrugne[1362]. Señotres de la casa *Andresbaita* de Urrugne Padres de:

II. *Jean Harismendy*, nace 18-07-1822 Urrugne, fallecido antes de 1901. En 1858 residente en la casa *Charabaita* de Urrugne. Viudo de su matrimonio el 04-07-1852 Urrugne[1363] con Marie Halsouet, nace 16-10-1826 Urrugne, fallecida el 04-12-1852 Urrugne, hija natural de Jeanne-Louise Halsouet.

Casado 05-04-1858 Urrugne[1364] con su cuñada Gracieuse Baret, nace 26-08-1832 Saint-Jean-de-Luz[1365], fallece 24-03-1901 en la casa *Andresbaita* de Urrugne[1366], hija de Bernard Baret, de 56 años, tallador de piedras, casado 1830 Saint-Jean-de-Luz con Jeanne-Louise Halsouet, de 47 años. En 1870 residentes en la casa *Andresbaita* de Urrugne[1367]. Padres de:

1. Marie Louise, nace 21-02-1859 en la casa *Andresbaita* de Urrugne[1368].
2. Bernard, nace 02-02-1860 en la casa *Andresbaita* de Urrugne[1369].
3. Pierre Bernard, (sigue en III).
4. Jean Pierre, nace 17-06-1863 en la casa *Andresbaita* de Urrugne[1370].
5. Jean, nace 26-10-1865 en la casa *Andresbaita* de Urrugne[1371].
6. Marie, nace 16-05-1867 en la casa *Andresbaita* de Urrugne[1372], fallece 26-10-1870 en la casa *Andresbaita* de Urrugne[1373].
7. Marie-Louise, nace 13-12-1870 en la casa *Andresbaita* de Urrugne. Testigos: Jean Harismendy, 45 años, agricultor, habitante de Urugne, firma; Pierre Mendiburu, 65 años, agricultor, habitante de Urrugne, firma[1374].

III. *Pierre Bernard Harismendy*, nace 17-08-1861 en la casa *Andresbaita* de Urrugne.Testigos: Pierre Halsouet, 61 años, agricultor, habitante de Urrugne, no firma; Pierre Harismendy, 30 años, agricultor en Urrugne, no firma[1375]. Fallece 24-06-1902 Urrugne[1376]. Agricultor en Urrugne. En 1895 con residencia en la casa *Corroalbaitaberria* en Urrugne. Casó con Marie Dominique Barrandeguy Gelos, (ver Barrandeguy). En 1915 residente en Ascain. Con descendencia:

En 1881 era agricultor en Urrugne. Llamado al Servicio Militar en el Regimiento de Infantería N°6. Soldado de 2ª Clase el 14-11-1882. Recibió un Certificado de buena conducta. Realizó la campaña de Tínez del 09-11-1883 al 31-10-1884. Pasó a la reserva el 01-07-1887. El 11-01-1892 residente en Montevideio. El 21-07-1892 residente en Urrugne[1377].

1. Dominique Gracien, (sigue en IV).

2. Marie Bernard Honorine, nace 25-02-1897 en la casa *Corroalbaitaberria* de Urrugne. Testigos: Bernard Harismendy, 37 años, propietario, habitante de Gayan (Alto-Pirineos), firma; y Jean Pierre Harismendy, 33 años, agricultor, habitante de Urrugne, firma[1378].

3. Louis-Michel, nace 24-02-1899 en la casa *Corroalbaitaberria* de Urrugne. Testigos: Sébastian sancinena, 42 años, propietario, habitante de

[1360] Consulado.
[1361] Insc. N°45, 1839 Urrugne. AD64 1833-1842 pág.128/208.
[1362] Insc. N°54, 1839 Urrugne. AD64 1833-1842 pág.130/208.
[1363] Insc. N°9, 1852 Urrugne. AD64 1843-1852 pág.131/143.
[1364] Insc. N°9, 1858 Urrugne. AD64 1853-1862 pág.82/146.
[1365] Insc. año 1832 Saint-Jean-de-Luz. AD64 1823-1832 pág.150/156.
[1366] GHFBAM.
[1367] GHFBAM.
[1368] GHFBAM.
[1369] GHFBAM.
[1370] GHFBAM.
[1371] GHFBAM.
[1372] GHFBAM.
[1373] GHFBAM.
[1374] GHFBAM.
[1375] GHFBAM.
[1376] GHFBAM.
[1377] Numéro matricule N°1014. Classe de mobilisation 1881.
[1378] GHFBAM.

Urrigne, firma; y Dominique (M) Barrandeguy, 68 años, agricultor, habitante de Urrigne, firma[1379].

En 1919 era agricultor en Ascain. Se presentó como voluntario durante la Gran Guerra. Llegó el 24-01-1918 al Regimiento de artillería pesada N°117[1380].

4. Jeanne-Ursule, nace 03-12-1901 en la casa *Corroalbaitaberria* de Urrugne. Testigos: Ernest Lassallette, 25 años, profesor, habitante de Urrugne, firma; y Jean Diribarne, 79 años, carpintero, habitante de Urrugne, firma[1381]. Fallece 21-01-1902 Urrugne[1382].

5. Ursule-Jeanne, nace 31-12-1902 Urrugne. Testigos: Bertrand Ocasverro, 30 años, profesor, habitante de Urrugne, firma; y Michel Beignatborde, 49 años, profesor, habitante de Urrugne, firma[1383].

IV. *Dominique Gracien Harismendy Barrandeguy*, nace 19-08-1895 en la casa *Corroalbaitaberria* de Urrugne. Testigos: Dominique Barrandeguy, 67 años, posadero, habitante de Urrugne, firma; y Jean Arcil, 63 años, profesor jubilado, habitamnte de Urrugne, firma[1384]. Casó con Berta Charrier Gauthier, nace 1852 Victoria, Chile, fallece a la edad de 82 años el 30-06-1934 Santiago, sepultada en el Cementerio General de Santiago, hija de Juan Charrier, nacido 1862 Francia, fallece 1914, zapatero en Lautaro, casado en 1896 con Adelina Gauthier Collin, nacida 1877 Francia[1385]. Con descendencia:

Es muy probable que haya venido a trabajar con sus primos Barrandeguy establecidos en Temuco.

En 1915 era residente en Temuco. Llamado al Servicio Militar el 17-12-1914 en el Regimiento N°83 de Infantería. No se presenta en los plazos requeridos. Remiso el 21-04-1915. Borrado de la lista de remisos el 01-06-1949[1386].

1. Pedro Bernardo Harismendy Charrier, nace 08-01-1925, fallece 1976 Santiago. Casó con Bernardita de Lourdes Robertson Monzon, nace 21-02-1928 Temuco[1387], fallece 08-06-2013 Chiguayante[1388], hija de José Belidoro Robertson y Aurora Monzon. Padres de:

Pedro Bernardo Harismendy Charrier

a) Ivette Patricia del Carmen Harismendy Robertson, nace 26-04-1949 Temuco[1389]. Casó 28-09-1977 Temuco[1390] con José Román Pérez Hernández, nace 15-08-1949. Padres de:
a1) Alejandra Geraldine Pérez Harismendy, nace 22-02-1979 Temuco[1391]. Soltera.
a2) Claudia Patricia Pérez Harismendy, nace 26-08-1983 Temuco[1392]. Casó 13-07-2013 Puente Alto[1393] con Eduardo Alejandro Navarrete Gómez, nace 10-02-1976.
a3) Gonzalo Román Pérez Harismendy, nace 10-04-1989 Temuco[1394].

b) Pedro José Alejandro Harismendy Robertson, nace 16-06-1954 Temuco[1395]. Casó con América Marcela Jimenez Tineo, nace 03-11-1953 Venezuela. Padres de[1396]:
b1) Boris Augusto Harismendy Jimenez, nace 10-11-1981 Venezuela. Casó con Josmary Viera Alvarado, nace 20-02-1985 Venezuela. Hijos:
b11) Eliam David Harismendy Viera, nace 26-04-2010 Venezuela.

[1379] GHFBAM.
[1380] Numéro matricule N°63. Classe de mobilisation 1919.
[1381] GHFBAM.
[1382] GHFBAM.
[1383] GHFBAM.
[1384] GHFBAM.
[1385] Venegas, Sergio, "Huellas de Familia", pág. 203.
[1386] Numéro matricule N°1215. Classe de mobilisation 1915.
[1387] Insc. N°927, 1928 Temuco.
[1388] Insc. N°100, 2013 Chiguayante.
[1389] Insc. N°1.105, 1949 Temuco.
[1390] Insc. N°674, 1977 Temuco.
[1391] Insc. N°153, 1979 Temuco.
[1392] Insc. N°617, 1983 Temuco.
[1393] Insc. N°529, 2013 Puente Alto.
[1394] Insc. N°410, 1989 Temuco.
[1395] Insc. N°1.979, 1954 Temuco.
[1396] Descendencia proporcionada por Boris Augusto Harismendy Jiménez.

b12) Elisa Harismendy Viera, nace 22-04-2017 Venezuela.
b2) Pia Lina Alejandra Harismendy Jimenez, nace 04-01-1983 Venezuela. Soltera. Reside en Italia.

c) René Guido Eugenio Harismendy Robertson, nace 14-07-1956 Temuco[1397]. Domiciliado en Fundo El Carmen Alto de Codegua. Casó 12-11-1982 Santiago[1398] (nulidad 06-12-1999) con Livia Constanza González Vergara, nace 14-07-1956.

2. Alicia Hilda Harismendy Charrier, nace 1929 Santiago[1399].

Sin filiar:

a) Nelly Harismendy Soto, nace 10-09-1923, fallece 28-07-2000 Concepción[1400], sep. Cementerio General de Concepción (bóveda Antonio Jaen). Casó 28-09-1945 Concepción[1401] con Antonio Jaen Buendía, nace 22-08-1916, sep. 16-03-1973 Cementerio General Concepción. Padres de:

a1) Antonio Jaen Harismendy, nace 04-12-1946 Concepción[1402], casó 23-12-1971 Concepción[1403] con Marcia Gabriela Salgado Muñoz, nace 06-10-1947.
a2) Mary Pilar Jaen Harismendy, nace 25-10-1949 Concepción[1404], casó 05-07-1974 Concepción[1405] con Raúl Arturo Pinto Delgado, nace 08-10-1950.
a3) Rodrigo Jaen Harismendy, nace 13-06-1951 Concepción[1406], casó 23-03-1978 Concepción[1407] con Carmen María Schurmann Messen, nace 13-09-1954.
a4) Martin Jaen Harismendy, nace 27-10-1954 Concepción[1408], casó 31-01-1987 Coelemu[1409] con Corina Alejandra del Carmen Gasc Muñoz, nace 19-01-1960.

b) Hernán Harismendy Soto, nace 14-03-1921, sep. 05-07-1989 Cementerio General de Santiago, casó 16-03-1949 Antofagasta[1410] con Elena de los Angeles Martínez Santos, nace 02-10-1922 Antofagasta[1411], hija de Juan Martínez y Adoración Santos. Padres de:
b1) Hernán Luis René Harismendy Martínez, nace 30-06-1950 Valdivia[1412], casó 28-03-1980 Santiago[1413] con María Inés Serrano Rodríguez, nace 24-10-1954. Padres de:
b11) María Pía Harismendy Serrano, nace 06-04-1982 Santiago[1414]. Casó 16-10-2010 Maipú[1415] con Franco Eduardo Illino Contreras, nace 14-05-1981.
b12) Nicolás Hernán Harismendy Serrano, nace 25-07-1990 Santiago[1416]. Soltero.
b2) Patricio Esteban Harismendy Martínez, nace 18-08-1951 Valdivia[1417], casó en primeras nupcias 11-08-1990 Santiago[1418] (nulidad 31-03-2008) con María Paz Cañas Estévez, nace 28-02-1966 Santiago[1419], hija de Manuel Arturo Cañas Vergara y María Teresa Estevez Fuenzalida; casó en segundas nupcias 28-03-2009 Santiago[1420] con Isabel Margarita Inés Pedraza Hernández, nace 25-05-1958. Padres de:
b21) María de los Angeles Harismendy Cañas, nace 22-06-1991 Santiago[1421]. Soltera.
b3) María Soledad del Carmen Harismendy Martínez, nace 25-12-1953 Santiago[1422], casó 03-11-1986 Santiago[1423] c.c. Felipe Guillermo Morandé Lavin, nace 15-05-1955 Santiago[1424], (casado en segundas nupcias 12-03-2005 Casablanca[1425] con Carola Paulina Zuñiga Inostroza, nace 19-03-1974), hijo de Guillermo Gonzalo Morandé Bascuñan y María Claudina Lucia Lavin Aguirre. Padres de:
b31) Luis Felipe Morandé Harismendy, nace 27-11-1981 EE.UU[1426]. Soltero.
b32) María Francisca Morandé Harismendy, nace 01-08-1986 Santiago[1427].
b4) Javier Andrés Harismendy Martínez, nace 21-08-1959 Santiago[1428], casó 03-11-1986 Santiago[1429]

[1397] Insc. N°2.386, 1956 Temuco.
[1398] Insc. N°2.213, 1982 Ñuñoa.
[1399] Insc. N°6.487, 1929 Moneda.
[1400] Insc. N°1.008, 2000 Concepción.
[1401] Insc. N°656, 1945 Concepción.
[1402] Insc. N°4.353, 1946 Concepción.
[1403] Insc. N°1.282, 1971 Concepción.
[1404] Insc. N°4.312, 1949 Concepción.
[1405] Insc. N°64, 1974 Concepción.
[1406] Insc. N°2.223, 1951 Concepción.
[1407] Insc. N°348, 1978 Concepción.
[1408] Insc. N°5.312, 1954 Concepción.
[1409] Insc. N°12, 1987 Coelemu.
[1410] Insc. N°89, 1949 Antofagasta.
[1411] Insc. N°1.361, 1922 Antofagasta.
[1412] Insc. N°1.190, 1950 Valdivia.
[1413] Insc. N°574, 1980 Ñuñoa.
[1414] Insc. N°2.461, 1982 Las Condes.
[1415] Insc. N°949, 2010 Maipú.
[1416] Insc. N°4.457, 1990 Las Condes.
[1417] Insc. N°1.481, 1951 Valdivia.
[1418] Insc. N°526, 1990 La Reina.
[1419] Insc. N°530, 1966 Recoleta.
[1420] Insc. N°304, 2009 Las Condes.
[1421] Insc. N°3.600, 1991 Providencia.
[1422] Insc. N°4, 1954 Recoleta.
[1423] Insc. N°1.112, 1986 Providencia.
[1424] Insc. N°1.144, 1955 Recoleta.
[1425] Insc. N°25, 2005 Casablanca.
[1426] Insc. N°1.878, 1984 Recoleta.
[1427] Insc. N°3.988, 1986 Las Condes.
[1428] Insc. N°2.674, 1959 Recoleta.
[1429] Insc. N°1.112, 1986 Providencia.

con Ana María Fuenzalida Achondo, nace 27-01-1961.

***

1. Deidamia Grandon Contreras. Madre de:

a) Carlos Enrique Harismendy Grandón, nace 15-10-1898 Concepción[1430], fallece 16-10-1971 Santiago[1431]; casó en primeras nupcias con Marta Aurora Castañeda; casó en segundas nupcias con Albina Luisa Vidal Provoste. Padres de:

a1) Elba Imelda Harismendy Castañeda, nace 09-01-1936 Temuco[1432] casó 24-12-1976 Santiago[1433] con Julián del Carmen Cisterna Vargas, nace 04-08-1937. Padres de:
a1) María Angélica Cisterna Harismendy, nace 03-07-1962 Santiago[1434]. Casó 07-04-1984 San Bernardo[1435] con Alejandro Esteban Caviedes Vergara, nace 31-10-1957.

a2) José Enrique Harismendy Vidal, nace 10-11-1966 Victoria[1436]. Domiciliado en Ercilla. Soltero.

***

1. Luis A. Galaz Harismendy, sep. 11-11-1961 Cementerio General de Concepción.

***

1. Luis Harismendy González, sep. 05-07-1950 Cementerio General de Concepción.

■ HARISPE

Etimología:

FAMILIA 1

I. *Bernardo Harispe*, nace Uruguay. Casó con Mercedes Martínez, nace 1885. En 1917 comerciante en Puerto Saavedra. Padres de:

1. Luis Alberto Harispe Martínez, nace 23-05-1917 Puerto Saavedra[1437].

2. Bernardo Harispe Martínez, c.c. Fresia Galdames Chacón. Padres de:

a) Bernardo Arturo Harispe Galdames, nace 21-05-1944 Santiago[1438]. Casó 29-04-1968 Melipilla[1439] con María Gerarda Alvarez Yáñez, nace 24-01-1947. Padres de:
a1) Mauricio Alejandro Harispe Alvarez, nace 26-06-1970 Santiago[1440]. Casó 14-03-1998 Santiago[1441] con Lissette Alejandra Flores Quiroz, nace 09-01-1973.

Sin filiar:

1. María Mercedes Harispe Martínez, nace 1948 Santiago[1442].

***

1. Raúl Oscar Harispe Noguera, nace 26-08-1930.

■ HARISTOY

Etimología: **(h)ari(t)z, are(t)z + doi, toi, dui, tui**: (El) robledal.

FAMILIA 1

I. *Etienne Haristoy*, fallece 14-06-1847 Urt, casó con Marguerite Lassegue, nace 1815, con domicilio en Urt. Padres de:

II. *Jean Baptiste Haristoy*, nace 15-05-1838 Urt, cordonero en Urt, fallece antes de 1894. Casó 23-11-1863 Urt[1443] con Catherine Etchepare, nace 16-12-1841 Urt, hija de Jean Etchepare, nace 1802, y Egalité Lacoste, nace 1802, con domicilio en Urt. Padres de:

III.A *Jean Baptiste Albert Haristoy Detchepare*, nace 09-11-1874 en la casa *Jeu de Pomme* en Urt. Fallece 22-06-1948 Urt. Casó 04-03-1905 Ainhoa con Marie Etcheverry[1444].

En 1894 era residente en Urt. Llamado al servicio militar en el Sección N°18 de Enfermeros. Incorporado el 16-11-1895. Recibió un certificado de buena conducta. Llamado con la Movilización General del 01-08-1914. Llegó el 13-08-1914. Pasó

[1430] Insc. N°1.402, 1948 Concepción.
[1431] Insc. N°395, 1971 La Granja.
[1432] Insc. N°73, 1948 Temuco.
[1433] Insc. N°1.675, 1976 La Cisterna.
[1434] Insc. N°606, 1962 Universidad.
[1435] Insc. N°476, 1984 San Bernardo.
[1436] Insc. N°168, 1967 Victoria.
[1437] Insc. N°305, 1917 Puerto Saavedra.
[1438] Insc. N°1.705, 1944 Estación.
[1439] Insc. N°117, 1968 Melipilla.
[1440] Insc. N°4.000, 1970 Universidad.
[1441] Insc. N°422, 1998 Maipú.
[1442] Insc. N°352, 1948 Recoleta.
[1443] Insc. N°12, 1833 Urt. AD64 1863-1872 pág. 7/90.
[1444] Insc. N°32, 1874 Urt. AD64 1873-1882 pág. 21/129.

al Regimiento de Artillería N°13. Combatió contra Alemania del 13-08-1914 al 01-01-1919. Enviado a su hogar el 02-01-1919[1445].

III.B *Pierre-Joseph Haristoy Detchepare*, nace 09-11-1874 en la casa *Jeu de Pomme* en Urt[1446]. Fallece 07-09-1919 Santiago[1447]. Tenedor de libros, comerciante. Casado con Daisy Florence John.

En 1894 era residente en América. Llamado al Servicio Militar en el Regimiento de Infantería de Bayonne. Justificó su situación el año 1896. Eximido en 1910 por residir en el extranjero. Llamado con la Movilización General del 01-08-1914 en el Regimiento de Infantería N°142. Remiso el 03-04-1915[1448].

Alrededor de 1900 estaba en Concepción. Se le cita en 1904 en Coquimbo[1449].

Casó 24-10-1917 Coquimbo[1450] con Daysey Florence John Jose, n.19-12-1895 Coquimbo, hija de Santiago John e Isabel José[1451]. Con descendencia[1452].

La posesión efectiva de don José Haristoy D. se ha dado por auto de 22-09-1918. Concédese la posesión efectiva de la herencia de don José Haristoy Detchepare, a su hijo don Juan Haristoy John, sin perjuicio de los derechos de la cónyuge sobreviviente. Esta posesión efectiva la pidió doña Daisy Florence John v. de Haristoy[1453].

Joseph Haristoy Detchepare

1. Alberto Juan Haristoy John, nace 18-11-1918 Santiago[1454], fallece 31-07-1993 Santiago[1455]. Ingeniero civil U. de Chile. Entre muchas cosas hizo por ejemplo, el agua potable de Santiago (planta Las Vizcachas, Vizcachitas y La Reina) también de Lolol y trabajó desde el principio en la construcción de la Línea 1 del Metro de Santiago. Casado con Raquel Gutiérrez Moreno. Padres de:

a) Alberto Haristoy Gutiérrez, nace 29-03-1944 Santiago[1456]. Casó 31-03-1971 Requinoa[1457] con Julia del Carmen González Agredo, nace 17-02-1945.

b) Alfredo Haristoy Gutiérrez, nace 26-03-1946 Santiago[1458], fallece 13-09-1997 Santiago[1459], sep. Parque del Recuerdo de Santiago Casó 11-04-1985 Santiago[1460] con Carmen Fresia Llano Catalán, nace 05-10-1958. Padres de:
b1) Alfredo Enrique Haristoy Llano, nace 24-10-1985 Santiago[1461].
b2) Felipe Andrés Haristoy Llano, nace 09-12-1987 Santiago[1462]. Casó 16-02-2019 Santiago[1463] con Carolina Alejandra Figueroa Santibáñez, nace 31-08-1988.

[1445] Numéro matricule N°2077. Classe de mobilisation 1894.
[1446] Insc. N°33, 1874 Urt. AD64 1873-1882 pág. 21/129.
[1447] Insc. N°4016, 1919 Recoleta.
[1448] Numéro matricule N°2089. Classe de mobilisation 1894.
[1449] Vega, 1904, op. cit.
[1450] Insc. Nº79, 1917 Coquimbo.
[1451] Consulado.
[1452] Antecedentes proporcionados por Rosario Haristoy Padilla.
[1453] Posesión Efectiva. Insc. N°4595, fojas 2325v-2326, 1919 Santiago.

[1454] Insc. Nº6.957, 1918 Moneda.
[1455] Insc. Nº1.106, 1993 Providencia.
[1456] Insc. Nº1.353, 1944 Providencia.
[1457] Insc. Nº35, 1980 Requinoa.
[1458] Insc. Nº605, 1946 San Isidro.
[1459] Insc. Nº750, 1997 Ñuñoa.
[1460] Insc. Nº620, 1985 Las Condes.
[1461] Insc. Nº5.512, 1985 Las Condes.
[1462] Insc. Nº7.197, 1987 Las Condes.
[1463] Insc. Nº153, 2019 Vitacura.

c) Jorge Patricio Haristoy Gutiérrez, nace 31-01-1952 Santiago[1464], fallece 01-06-2012, sep. Parque del Recuerdo de Santiago. Casó 05-09-1974 Santiago[1465] con Elizabeth Susan Johnson Lathrop, nace 21-03-1952. Padres de:
c1) Jorge Patricio Haristoy Johnson, nace 10-11-1977 Madrid, España[1466]. Casó 18-11-2008 Santiago[1467] con Alice Young Keh, nace 07-12-1974.
c2) Marcelo Andrés Haristoy Johnson, nace 06-06-1979 Santiago[1468]. Casó 23-10-2004 Santiago[1469] con Lucía Amelia Rivera Larrain, nace 15-07-1980.

FAMILIA 2

I. *Pierre Haristoy*, casó 1878 Saint-Martin-d´Arberoue[1470] con Marie Arcil. Padres de:

1. *Ernest Bernardin Haristoy Arcil*, (sigue en II).
2. *Justine Haristoy Arcil*, nace 1881 Saint-Martin-d´Arberoue[1471].
3. *Marianne Haristoy Arcil*, nace 1883 Saint-Martin-d´Arberoue[1472].
4. *Léon Haristoy Arcil*, nace 04-07-1885 Saint-Martin-d´Arberoue[1473]. En 1905 residente en Buenos Aires. Reformado N°2 por el Cónsul de Francia en Córdova el 13-10-1914.

5. *Jean Pierre Haristoy Arcil*, nace 1887 Saint-Martin-d´Arberoue[1474]. En 1907 residente en Emmaville, Canadá. En 1914 en Buenos Aires.

II. *Ernest Bernardin Haristoy Arcil*, nace 8-11-1878 Saint-Martin-d´Arberoue[1475]. Fallece 1918 Santiago[1476]. Casado con María Luisa Garay.

FAMILIA 3

I. *Juan Haristoy*, fallece 1884 Santiago. Casado con Luisa Córdova. Padres de:

En Santiago el año 1884, a doña María Luisa Córdova y a sus hijos doña María Luisa y doña Rosa Haristoy se les ha dado la posesión efectiva de la herencia de don Juan haristoy a solicitud de la señora Córdova[1477].

1. Rosa Haristoy Córdova, nace 1868 Argentina. Fallece el año 1913 en Santiago. En 1896 con domicilio en calle san Diego N°192. Casó 21-02-1896 Santiago (testigos: Juan Bidart Vergara y Juan Ortega Muñoz)[1478] con Cayetano Dellacasa Canepa, nace 1858 Italia, hijo de Lorenzo Dellacasa y María Canepa. Comerciante. Con descendencia:

En Santiago el año 1898 doña Rosa Haristoy de este domicilio esposa de don Cayetano Dellacasa es propietaria de dos casas en calle San Diego de esta ciudad. Adquirió este propiedad por adjudicación que se le hizo en la división de la comunidad que tenía con doña María Luisa Haristoy[1479].

La posesión efectiva de la herencia intestada de doña Rosa Haristoy Córdova se ha dado por decreto de 26-09-1913. Concédese a don Gaetano Dellacasa Canepa y a sus hijos Aida y Enrique Dellacsa Haristoy la posesión efectiva de los bienes quedados al fallecimeinto de doña Rosa Haristoy Córdova[1480].

a) Aída María Rosa Dellacasa Haristoy, nace 26-12-1896 Santiago[1481].

b) Adelina María Dellacasa Haristoy, nace 14-02-1898 Santiago[1482].

c) Lucía María Dellacasa Haristoy, nace 01-01-1900 Santiago[1483].

d) Enrique Andrés Lorenzo Dellacasa Haristoy, nace 09-01-1902 Santiago[1484].

2. María Luisa Haristoy Córdova. Mencionada el año 1885 en la posesión efectiva de su padre Juan Haristoy.

***

I. *Armando Haristoy*.

[1464] Insc. Nº322, 1952 Recoleta.
[1465] Insc. Nº679, 1974 Providencia.
[1466] Insc. Nº370, 1978 Recoleta.
[1467] Insc. Nº424, 2008 La Reina.
[1468] Insc. Nº1.031, 1979 Recoleta.
[1469] Insc. Nº299, 2004 La Reina.
[1470] GHPPBAM.
[1471] Gen&O.
[1472] Gen&O.
[1473] Gen&O.
[1474] Gen&O.
[1475] Gen&O.
[1476] Insc. N°3791, 1918 Recoleta.
[1477] Posesión Efectiva. Insc. N°787, fojas 438v-439, 1884 Santiago.
[1478] Insc. N°1.092, 1987 Santiago.
[1479] Adjudicación. Insc. N°1213, fojas 790-791, 1898 Santiago.
[1480] Posesión Efectiva. Insc. N°5064, fojas 2518-2518v, 1913 Santiago.
[1481] Chile, Registro Civil, 1885-1932
[1482] Chile, Registro Civil, 1885-1932
[1483] Chile, Registro Civil, 1885-1932
[1484] Chile, Registro Civil, 1885-1932

En Talcahuano a 18-01-1924 por escritura de 12-01 actual consta que don Armando Haristoy, de este domicilio, mayor de edad, obtuvo por compra hecha a don Eduardo Hyde en la suma de $3,000 un sitio ubicado en calle Dario Fuentes de este puerto, signado con el número 6 del plano de la Población Fuentes[1485].

1. José Armando Haristoy, nace 1900 Concepción, fallece 1957. Casó con Estela Chamorro. Padres de:

a) Mario Armando Haristoy Chamorro, c.c. Ana del Carmen Heller Calvo. Padres de:

a1) María Eugenia Heller Haristoy.

a2) Myriam Alicia Heller Haristoy, nace 13-10-1943 Talcahuano[1486]. Casó 11-02-1967 Talcahuano[1487] con Guido René Vega Tardy, nace 18-03-1936. Padres de:
a21) María José Vega Haristoy, nace 05-06-1972 Concepción[1488]. Casó 08-07-1997 Chiguayante[1489] con Fernando Antonio Jerez Vidal, nace 09-05-1972.
a22) Juan Paulo Vega Haristoy, nace 28-11-1967 Concepción[1490]. Soltero.
a23) Daniel Alejandro Vega Haristoy, nace 21-10-1977 Concepción[1491]. Soltero.
a24) Rocio Fernanda Vega Haristoy, nace 09-09-1985 Concepción[1492]. Casó 11-06-2016 Santiago[1493] con Hugo Ignacio Fernández Salinas, nace 27-08-1985.

a3) Mariana Sonia Heller Haristoy, nace 15-12-1944 Talcahuano[1494]. Casó 27-01-1970 Talcahuano[1495] con Uwe Schotte Schröder, nace 09-11-1943. Padres de:
a31) Anke Marianne Schotte Haristoy, nace 20-12-1970 Concepción[1496]. Casó 25-07-1997 (divorcio 17-11-2017) Concepción[1497] con Raúl Antonio Calisto Cuevas, nace 14-09-1969.
a32) Inge Andrea Schotte Haristoy, nace 12-03-1974 Concepción[1498]. Casó 23-06-2000 (divorcio 24-10-2011) Los Angeles[1499] con Jaime Eduardo Cuevas Rodríguez, nace 13-09-1966.
a33) Anne Stefanie Sonia Schotte Haristoy, nace 07-09-1978 Concepción[1500]. Casó 02-09-2005 Santiago[1501] con Sebastián Darío Maercovich Valiente, nace 05-09-1974.

b) Sergio Armando Haristoy Chamorro, nace 12-03-1935 Talcahuano[1502]. Casó 01-03-1956 Talcahuano[1503] con Eliana Maldonado Molinos, nace 25-04-1936. Padres de:

b1) Sergio Armando Haristoy Maldonado, nace 28-10-1958 Talcahuano[1504]. Casó 07-02-1986 (nulidad 24-01-1997) Concepción[1505] con Mónica Lucía Haydée Charnay Rebolledo, nace 29-08-1962.

b2) Denice Estela de Lourdes Haristoy Maldonado, nace 18-05-1960 Talcahuano[1506]. Casó 05-12-1979 Concepción[1507] con Gabriel Nicolás Pineda del valle, nace 27-02-1956.

b3) Patricio Alejandro Haristoy Maldonado, nace 07-03-1962 Talcahuano[1508]. Casó 24-10-1986 (divorcio 30-04-2009) Coronel[1509] con Maritza Sonia del Carmen Cáceres Salinas, nace 22-06-1960.

b4) María Eliana del Pilar Haristoy Maldonado, nace 28-12-1956 Talcahuano[1510]. Casó 04-01-1980 Concepción[1511] con Juan Ricardo Madariaga Poblete, nace 03-03-1953. Padres de:
b41) Pilar Andrea Madariaga Haristoy, nace 01-04-1981 Concepción[1512]. Soltera.
b42) Alvaro Andrés Madariaga Haristoy, nace 23-02-1987 Concepción[1513].
b43) Constanza Andrea Madariaga Haristoy, nace 19-04-1994 Concepción[1514].

[1485] Compraventa. Insc. N°8, fojas 4-4v, 1924 Talcahuano.
[1486] Insc. N°1.459, 1943 Talcahuano.
[1487] Insc. N°56, 1967 Talcahuano.
[1488] Insc. N°2.070, 1972 Concepción.
[1489] Insc. N°179, 1997 Chiguayante.
[1490] Insc. N°3.034, 1967 Concepción.
[1491] Insc. N°2.789, 1977 Presidente Ríos.
[1492] Insc. N°2.512, 1985 Presidente Ríos.
[1493] Insc. N°324, 2016 Providencia.
[1494] Insc. N°57, 1945 Talcahuano.
[1495] Insc. N°23, 1970 Talcahuano.
[1496] Insc. N°2.773, 1970 Concepción.
[1497] Insc. N°912, 1997 Concepción.
[1498] Insc. N°756, 1974 Concepción.
[1499] Insc. N°402, 2000 Los Angeles.
[1500] Insc. N°1.550, 1978 Concepción.
[1501] Insc. N°385, 2005 Santiago.
[1502] Insc. N°516, 1935 Talcahuano.
[1503] Insc. N°122, 1956 Talcahuano.
[1504] Insc. N°3.079, 1958 Talcahuano.
[1505] Insc. N°211, 1986 Concepción.
[1506] Insc. N°1.618, 1960 Talcahuano.
[1507] Insc. N°1.327, 1979 Concepción.
[1508] Insc. N°1.519, 1962 Talcahuano.
[1509] Insc. N°268, 1986 San Pedro de Coronel.
[1510] Insc. N°80, 1957 Talcahuano.
[1511] Insc. N°12, 1980 Concepción.
[1512] Insc. N°722, 1981 Concepción.
[1513] Insc. N°899, 1987 Concepción.
[1514] Insc. N°1.452, 1994 Concepción.

c) Jorge Haristoy Chamorro, nace 07-07-1925 Talcahuano[1515]. Casó 22-06-1951 Talcahuano[1516] con Electra Alicia Chávez Muñoz, nace 25-01-1933. Padres de:
c1) Mónica Patricia Haristoy Chávez, nace 04-05-1952 Talcahuano[1517]. Casó 04-03-1974 (nulidad 01-07-1982) Talcahuano[1518] con Leopoldo Antonio Lavin Mujica, nace 20-04-1949.

c2) Jorge Iván Haristoy Chávez, nace 11-08-1953 Talcahuano[1519]. Casó 09-06-1978 Talcahuano[1520] con María Teresa Inés Ortiz Aranda, nace 07-10-1954. Padres de:
c21) Rodrigo Alejandro Haristoy Ortiz, nace 24-09-1978 Concepción[1521]. Casó 05-11-2005 Concepción[1522] con Carolina Fernanda Rojas Henríquez, nace 14-11-1978.
c22) María Soledad Haristoy Ortiz, nace 07-10-1979 Concepción[1523]. Casó 02-02-2013 Concepción[1524] con Andrés Marcelo Wolansky Monso, nace 16-12-1973.

c3) Yenny Elizabeth Haristoy Chávez, nace 04-02-1955 Talcahuano[1525]. Casó 07-09-1984 (divorcio 23-06-2017) Talcahuano[1526] con Renato Alfonso Pinto Delgado, nace 26-09-1956.

2. Clementina Lagos Lagos, nace Concepción.

***

I. Macrina Uribe Maturana, nacida en 1890, fallece 1977. Tuvo descendencia con Pierre-Joseph Haristoy Detchepare. Padres de[1527]:

1. Emma Hortencia Haristoy Uribe, nace 15-07-1904 (inscrita como Emma Hortensia Uribe) Coquimbo[1528], fallece 08-09-1976, profesora de matemáticas. Casó con Valenzuela. Sin descendencia.

2. Josefina Aurora Haristoy Uribe, nace 06-05-1906 (inscrita como Josefina Aurora Uribe) Coquimbo[1529], fallece 16-11-1997 Santiago[1530]. Profesora Normalista. Soltera.

Emma Hortencia Haristoy Uribe y Josefina Aurora Haristoy Uribe (1910)

3. María Elba Haristoy Uribe, nace 09-01-1911 (inscrita como María Elba Uribe) Coquimbo[1531], fallece 05-02-1989 Santiago[1532]. Contadora. Soltera.

4. Hugo Alberto Haristoy Uribe, nace 07-12-1918 Coquimbo (inscrito como Hugo Alberto Uribe)[1533], fallece 26-04-1979, contador, empleado público administrador de la caja de Crédito Prendaria. Casó 18-08-1948 Santiago[1534] con Zahira Luz Padilla Cofre, nace 31-08-1925 Santiago, profesora de inglés. Hijos:

a) Huguette María Haristoy Padilla, nace 30-07-1949 Santiago[1535]. Casó 06-10-1970 Santiago[1536] con Carlos Valentín Covarrubias Besnier, nace 20-04-1947. Padres de:
a1) Carolina Luz Covarrubias Haristoy, nace 05-06-1971 Santiago[1537]. Soltera.
a2) Jorge Manuel Covarrubias Haristoy, nace 04-06-1972 Santiago[1538]. Soltera.

[1515] Insc. N°493, 1935 Talcahuano.
[1516] Insc. N°289, 1951 Talcahuano.
[1517] Insc. N°1.217, 1952 Talcahuano.
[1518] Insc. N°84, 1974 Talcahuano.
[1519] Insc. N°2.056, 1953 Talcahuano.
[1520] Insc. N°201, 1978 Talcahuano.
[1521] Insc. N°2.791, 1978 Presidente Ríos.
[1522] Insc. N°273, 2005 San Pedro de la Paz.
[1523] Insc. N°3.079, 1979 Presidente Ríos.
[1524] Insc. N°133, 2013 Concepción.
[1525] Insc. N°897, 1955 Talcahuano.
[1526] Insc. N°298, 1984 Talcahuano.
[1527] Antecedentes proporcionados por Rosario Haristoy Padilla.
[1528] Insc. N°450, 1904 Coquimbo.
[1529] Insc. N°268, 1906 Coquimbo.
[1530] www.cementeriogeneral.cl
[1531] Insc. N°62, 1911 Coquimbo.
[1532] www.cementeriogeneral.cl
[1533] Insc. N°37, 1918 Coquimbo.
[1534] Insc. Nº434, 1949 San Isidro.
[1535] Insc. N°5.535, 1949 Providencia.
[1536] Insc. N°2.303, 1970 San Miguel.
[1537] Insc. N°3.248, 1971 Quinta Normal.
[1538] Insc. N°3.588, 1972 Quinta Normal.

a3) Rosario Inés Covarrubias Haristoy, nace 17-04-1981 Leeds, Gran Bretaña[1539]. Casó 20-03-2010 (divorcio 03-11-2014) Santiago[1540] con Saniel Artemio Haro Benavides, nace 05-09-1979.

b) Marcelo Haristoy Padilla, nace 25-12-1950 Santiago[1541]. Casó 20-02-1987 Santiago[1542] con Marta Inés Lagos Vera, nace 26-08-1958. Padres de:
b1) Carolina Andrea Haristoy Lagos, nace 05-05-1983 Santiago[1543].
b2) Juan José Haristoy Lagos, nace 12-02-1987 Santiago[1544].
b3) Marta Haidee Haristoy Lagos, nace 01-06-1988 Santiago[1545].
b4) Miretxu Abeline Haristoy Lagos, nace 21-01-1991 Santiago[1546].
b5) Ema Elisa Haristoy Lagos, nace 20-10-1995 Santiago[1547].

c) Loreto Oriana Haristoy Padilla, nace 1952 Santiago[1548]. Casó 16-05-1974 (divorcio 19-03-2014) Santiago[1549] con Raúl Eugenio Tejo Valdés, nace 04-10-1947.

d) Rosario Luz Lorena Haristoy Padilla, nace 28-01-1954 Santiago[1550]. Casó 08-04-1980 Santiago[1551] con Federico Pérez Nylund, nace 26-04-1955.

e) Mauricio Gonzalo Haristoy Padilla, nace 31-03-1956 Santiago[1552]. Casó 01-06-1984 Santiago[1553] con Edith Yolanda Catalán Troncoso, nace 17-09-1957. Padres de:
e1) Gonzalo Tomás Haristoy Catalan, nace 01-07-1989 Santiago[1554].
e2) María José Haristoy Catalan, nace 16-04-1987 Santiago[1555].
e3) Javiera Luz Haristoy Catalan, nace 16-04-1992 Santiago[1556].

f) Sebastián Salvador Haristoy Padilla, nace 29-03-1960 Santiago[1557]. Casó 28-04-2000 Santiago[1558] con Sara Inés Carolina Villaseca Cuevas, nace 04-08-1964.

g) Guy Javier Haristoy Padilla, nace 08-11-1966 Santiago[1559]. Casó 21-08-1998 Santiago[1560] con Carmen Gloria Sandoval Osorio, nace 28-05-1968.

h) Diego Gabriel Haristoy Padilla, nace 13-11-1969 Santiago[1561]. Casó 22-10-1994 Santiago[1562] con Ximena Beatriz Flores Leiva, nace 09-03-1971.

5. Fresia Elena Haristoy Uribe, nace 27-11-1919 Coquimbo, fallece a la edad de 81 años el 04-01-2002 Santiago[1563]. Contadora. Soltera.

FAMILIA 2

I. *Arnaud Haristoy*, c.c. Catherine Garra. Padres de:

II. *Dominique Haristoy*, nace 05-03-1811 en la casa *Borda* de Ayherre. Fallece 18-07-1884 en la casa *Harregia* de Ayherre. En 1853 agricultor en Ayherre. Casó 10-05-1851 Ayherre con Gratianne Dartaguiette, nace 01-12-1819 en la casa *Harregia* de Ayherre, en la casa Harregui de Ayherre. Por Juicio del 29-04-1851 en Bayonne se sexo es reconocido femenino y se cambió su nombre. Hija de Salvat Dartaguiette y Marie Dagorret. Padres de:

1. *Jean Haristoy Dartaguiette*, nace 1853 Ayherre[1564].
2. *Jean Haristoy Dartaguiette*, nace 1853 Ayherre[1565].
3. *Salvat Haristoy Dartaguiette*, nace 1854 Ayherre[1566].
4. *Jean Haristoy Dartaguiette*, nace 1855 Ayherre[1567].
5. *Isidore Haristoy Dartaguiette*, (siguen II).
6. *Jeanne Haristoy Dartaguiette*, nace 1858 Ayherre[1568].

[1539] Insc. N°1.096, 1981 Recoleta.
[1540] Insc. N°220, 2010 Providencia.
[1541] Insc. N°164, 1951 Providencia.
[1542] Insc. N°342, 1987 Ñuñoa.
[1543] Insc. N°2.416, 1983 Las Condes.
[1544] Insc. N°1.092, 1987 Santiago.
[1545] Insc. N°3.333, 1988 Las Condes.
[1546] Insc. N°603, 1991 Providencia.
[1547] Insc. N°6.090, 1995 Providencia.
[1548] Insc. Nº2.491, 1952 Recoleta.
[1549] Insc. Nº1.007, 1974 San Miguel.
[1550] Insc. Nº339, 1954 Providencia.
[1551] Insc. Nº219, 1980 Moneda.
[1552] Insc. N°2.446, 1956 Moneda.
[1553] Insc. N°1.105, 1984 San Miguel.
[1554] Insc. N°5.872, 1989 Santiago.
[1555] Insc. Nº705, 1987 Independencia.
[1556] Insc. Nº3.253, 1992 Santiago.
[1557] Insc. N°718, 1960 Moneda.
[1558] Insc. N°168, 2000 San Miguel.
[1559] Insc. Nº1.666, 1966 Moneda.
[1560] Insc. Nº1.069, 1998 La Florida.
[1561] Insc. Nº4.540, 1969 Universidad.
[1562] Insc. Nº458, 1994 San Miguel.
[1563] Insc. N°9, 2002 Ñuñoa.
[1564] Gen&O.
[1565] Gen&O.
[1566] Gen&O.
[1567] Gen&O.
[1568] Gen&O.

III. *Isidore Haristoy Dartaguiette*, n.04-04-1857 en la casa *Harreguy* de Ayherre[1569]. Se le cita en 1904 en Valparaíso[1570].

FAMILIA 3

I. *Louis Haristoy*, nace 1816, herrero, c.c. Jeanne Hiribarne, nace 1821. Con domicilio en Urt. Padres de:

III. *Jean Haristoy*, nace 22-08-1858 Urt.

En 1884 era veterinario en Saint Jean de Luz. En 1914 era Alcalde Ciboure. Casó 18-04-1883 Ciboure[1571] con Marie Théréze Olhagaray, nace 07-02-1863 Ciboure, hija de Martin Olhagaray, nace 1829, capitán de travesía y Marianne Coralie Garnier, nace 1830. En 1906 residentes en Ciboure. Padres de:

1. *Martin Pierre Haristoy Olhagaray*, nace 07-02-1884 Ciboure, Fallece 07-09-1884 Ciboure[1572].
2. *Marie Louise Coralie Haristoy Olhagaray*, nace 09-01-1885 Ciboure. Casó 18-12-1904 en Ciboure (matrimonio disuelto el 07-04-1925 en Bayonne) con Martin Alexandre Albert Labrit[1573].
3. *Léon Maurice Haristoy Olhagaray*, (sigue en II)
4. *Marguerite Clémence Haristoy Olhagaray*, nace 18-11-1888 Ciboure. Casó 17-01-1910 Ciboure con François Jean Justin Soulan. Casó 23-04-1911 Ciboure con Pierre Jean Marcel Mourroux[1574].
5. *Anne Marie Martine Haristoy Olhagaray*, nace 16-11-1890 Ciboure. Casó 15-11-1910 Ciboure con Henri Joseph Seghin. Casó 15-03-1944 Pau con Maurice Louis Dardenne[1575].
6. *Amélie Augustine Haristoy Olhagaray*, nace 18-12-1892 Ciboure[1576].
7. *Marianne Georgette Mercedes Haristoy Olhagaray*, nace 05-11-1895 Ciboure[1577].
8. *Yvonne Marthe Céline Haristoy Olhagaray*, nace 10-10-1897 Ciboure[1578].

III. *Léon Maurice Haristoy Olhagaray*, nace 11-08-1886 Ciboure. Fueron sus padrinos: Raimond Ohaco, 33 años, habitante de Ciboure y Jean Baptiste Dalbarade, de 63 años, habitante de Saint Jean de Luz[1579].

En 1906 era comerciante, residente en Panguipulli. Llamado al servicio militar en el Regimiento N°14 de Artillería. Remiso el 03-05-1908. Nuevamente remiso el 05-12-1911. Regresa a Francia el 27-10-1914. Amnistiado (por ley del 05 de agosto de 1914). Reintegrado al Regimiento N°14 de Artillería. Llegó a Cuerpo el 22-10-1914. Pasó al Regimiento N°24 de Artillería el 03-12-1914. Pasó al Regimiento N°115 de Artillería pesada el 01-11-1915. El 01-03-1918 pasó al Regimiento N°121 de artillería pesada. Sargento de artillería el 15-08-1918. Recibió Certificado de buena conducta. Combatió contra Alemania del 03-08-1914 al 10-03-1919. Desmovilizado el 11-03-1919. Se retira a Saint Jean de Luz. El 29-10-1921 con residencia en Urt (Bayonne)[1580].

Fue a combatir a la primera guerra. Embarcado en el vapor británico "Ortega" el 18 de septiembre de 1914. En su travesía por el estrecho de Magallanes se encontró con el acorazado alemán Dresden. Esta epopeya se narra en el Capítulo "Combatientes Vascos en las dos Guerras Mundiales".

■ HARITÇALDE

Etimología: **haritz, haritx, aretx, areitz + alde**: Cerca del robledal.

I. *Denis Haritçalde*, nace 1810. En 1870 vendedor de material de remo, con domicilio en Bayonne, c.c. Marie Lascaray, fallecida 28-04-1871 Bayonne. Padres de :

II.A. *Pierre Felix Haritçalde*, nace 17-05-1841 Bayonne. Casó 03-04-1865 Biarritz[1581] con Marie Pauline Gastambide, nace 22-06-1834 Biarritz, planchadora en Biarritz, hija de Jean Gastambide, fallece antes de 1865 y Françoise Durracq, nace 1795.

II.B. *Elisabeth Haritçalde*, nace 26-01-1843 Bayonne[1582]. En 1873 era costurera, viviendo con su padre en la pequeña calle Maubec N°4 de Bayonne. Casó 31-05-1873 Bayonne[1583] con Julien François Marie Lasnier, nace 27-09-1839 Jans

[1569] Antecedentes proporcionados por el Sr. Xalbat Haristoy, de Ayherre.Insc. N°9, 1857 Ayherre. AD64 1853-1862 Pág. 33/80.
[1570] Vega, 1904, op. cit.
[1571] GHFPBAM.
[1572] GHFPBAM.
[1573] GHFPBAM.
[1574] GHFPBAM.
[1575] GHFPBAM.
[1576] GHFPBAM.
[1577] GHFPBAM.
[1578] GHFPBAM.
[1579] GHFPBAM.
[1580] Numéro matricule N°1644. Classe de mobilisation 1906.
[1581] Insc. N°8, 1865 Bayonne. AD64 1863-1872 Pág. 41/229.
[1582] Gen&O. Insc. N°39, 1843 Bayonne. AD64 1838-1851 Pág. 353/883.
[1583] GHFPBAM. Insc. N°102, 1973 Bayonne. AD64 1866-1875 Pág. 613/857.

(Loire Inférieure), profesor en Bayonne, hijo de Pierre Lasnier, agricultor, propietario en Jans, y Jeanne Guihot. En 1893 con residencia en Bayonne. Con descendencia :

1. *Roger Denis Lasnier Haritçalde*, nace 30-12-1873 Bayonne.

En 1893 era resident en Bayonne. Llamado al Servicio Militar en el Regimiento N°49 de Infantería de Bayonne. Enrolado voluntario por 4 años el 05-09-1892. Teniente en el Regimiento N°159 de Infantería el 28-03-1893. Participó en las Campañas de Brancon del 05-04-1898 al 05-01-1901 ; Cochinchin del 03-04-1901 al 17-06-1903 ; de Madagascar del 25-03-1905 al 14-05-1907 ; Cachemira del 03-07-1910 al 30-11-1911 ; Guerrea de China del 01-12-1911 al 06-11-1912 ; Guerra de Tonkin del 30-03-1915 al 31-03-1915 ; Guerra de Indochina desde 01-04-1915. Condecorado « *Chevalier de la Légion d´Honneur* » el 08-01-1915 ; Condecorado « *Officier de l´Ordre de Cambodge* » el 31-09-1916[1584].

II.C. *Pierre Haritçalde*, nace 25-10-1844 Bayonne[1585]. Fallece antes de 1900.

Casó en primeras nupcias el 05-02-1870 Bayonne[1586] con Jeanne Léontine Labadie, nace 03-03-1843 en le barrio Saint-Esprit de Bayonne, cocinera en Biarritz y luego en Anglet, fallecida 18-06-1871 Bayonne, hija de Pierre Labadie, y Marie Etiennette Isabelle.
En 1874 era ebanista con almacén, con domicilio en calle Maubec N°4 de Bayonne. En 1880 con domicilio en rue du Trinquet N°6 en Bayonne.
Viudo, casó 26-01-1874 Bayonne[1587] con Claire Sallenave, (ver Sallenave); padres de:

III.A. *Marie Haritçalde Sallenave*, n.25-10-1875 Bayonne.

III.B. *Pierre-Felix Haritçalde Sallenave*, n.04-02-1880 Bayonne[1588]. Fallece 1966 Santiago.

En 1900 era empleado de comercio residente en Bayonne. Llamado al servicio militar al Regimiento N°49 de Infantería. Incorporado el 14-11-1902. Enviado según deisponibilidada el 19-09-1903. Recibió un certificado de buena conducta. El 28-03-1906 residente en Valparaíso; el 05-07-1906 en Valparaíso; el 25-01-1929 en Villa Beyris en Bayonne. En 1902 eximido por ser hijo único de una viuda. Eximido en 1914 por vivir en el extranjero fuera de europa. Pasó a la reserva el 01-10-1914. Reformado en el Consulado de Francia en Valparaíso por "*Hernie droite buboricéle*". Borrado del listado de remisos el 08-07-1915[1589].

Llegó a Chile por 1906 para tomar la dirección de "Ayçaguer y Duhalde" en Valparaíso. Posteriormente fue Socio de "Ayçaguer y Duhalde". En 1920 era secretario de la Cámara de Comercio Francesa de Valparaíso[1590]. En 1924 regresó a Francia. Socio Nº357 del Centro Vasco de Santiago, ingresó el 18-10-1930. Socio del Stade Français. En 1958 figura como socio de "Ayçaguer y Cía. Ltda". Casado 23-11-1913 Santiago con Rachel Ravailhe, n.04-05-1913 Requista (Aveyron), fall. 14-01-1943 Bayonne. Hijos:

1. NN. Haritçalde Ravailhe, mujer fallecida joven.

Felix Haritçalde Sallenave

2. Pierre Haritçalde Ravailhe, n.15-10-1914 Valparaíso. Presidente de "Ayçaguer & Duhalde". En 1924 partió con sus padres a Francia donde se establecieron en Bayonne y luego en Tarbes. Cónsul honorario de Madagascar en Chile. Ingresa como socio de "Ayçaguer y Cía. Ltda".
Casado con Henriette Cazenavette Carrere, nace 04-07-1920 Tarbes, Hautes-Pyrenées. Presidenta del "Comité de Dames de la Bienfaisance". Presidenta de "l´Union des français au Chili". Desde 1982 a la fecha, "Déléguée du Conseil

[1584] Numéro matricule N°2119. Classe de mobilisation 1891.
[1585] Insc. N°349, 1844 Bayonne. AD64 1838-1851 Pág. 458/883.
[1586] Insc. N°27, 1870 Bayonne. AD64 1866-1875 Pág.343/857.
[1587] Insc. N°14, 1874 Bayonne. AD64 1866-1875 Pág.678/857.
[1588] Consulado. Insc. N°61, 1880 Bayonne. AD64 1873-1882 Pág. 552/778.
[1589] Numéro matricule N°40. Classe de mobilisation 1900.
[1590] Escobar, 1920, op.cit.

Supérieur des français a l´Etranger (CSFE)". En 1979 "Chevalier de la Légion d´Honneur". En 1998 "Oficier de la Légion d´Honneur". Hijos:

a) Dominique Haritçalde Cazenavette, fallece joven en Francia.

b) Bruno Haritçalde Cazenavette, fallece joven en Francia.

c) Marie Christine Haritçalde Cazenavette, n.13-10-1948 Santiago[1591]. Consejera de la Asamblea de los Franceses en el Extranjero. Presidenta del Comité de beneficencia de las damas Francesas, c.c. Alberto Dalgalarrando Brito, (ver Dalgalarrando).

d) Olivier Pierre Haritçalde Cazenavette, nace 11-01-1950 Santiago[1592]. Trabaja en Peugeot. Casó 26-10-1977 Santiago[1593] (nulidad 31-10-1994) con María Virginia Wiegold Quinteros, nace 26-07-1952 Santiago[1594], hija de Federico Wiegold Aguirre y Luisa Jimena Quinteros Yáñez, ingeniero con estudios en Bélgica. Trabajó en "Arze, Recine y Asociados", Gerente de Desarrollo en Metro S.A., Consultor Independiente. Hijos:
d1) Olivier Haritçalde Wiegold, nace 12-01-1979 Santiago[1595]. Casó 29-09-2007 San Antonio[1596] con Francisca Magdalena Rojas Hirigoyen, (ver Hirigoyen).
d2) Sebastián Haritçalde Wiegold, nace 02-05-1980 Santiago[1597]. Casó 02-08-2008 Santiago[1598] con Carolina Bruce Aguirre, nace 07-03-1981 Santiago[1599], hija de Enrique Bruce Martínez y María Luisa Aguirre Novella.
d3) Stephanie Haritçalde Wiegold, nace 17-09-1984 Santiago[1600]. Casó 08-09-2012 Santiago[1601] con Víctor Andrés Vargas Selman, nace 06-02-1983 Santiago[1602], hijo de Víctor Wolrad Vargas Klapp y Patricia Leonor Selman Molina.
d4) Christopher Haritçalde Wiegold, nace 23-04-1987 Santiago[1603]. Soltero.

e) Pierre Henri Haritçalde Cazenavette, n.12-09-1951 Santiago[1604]. Ingeniero Civil de la Universidad de Chile, en 1979 se fue a vivir a Brasil donde trabajó en Mecánica Pesada, Director de Sodexho do Brasil. Casado con Regina Campos de Oliveira, n.23-07-1957 Sao Paulo. Hijos[1605]:
e1) Christian Haritçalde Campos, n.19-05-1984 Sao Paulo.
e2) Andrea Haritçalde Campos, n.29-08-1985 Sao Paulo.
e3) Alessandra Haritçalde Campos, n.27-02-1989 Sao Paulo.
e4) Claudia Haritçalde Campos, n.23-05-1991 Sao Paulo.

3. Roberto Javier Enrique Haritçalde Ravailhe, nacido 30-08-1924 Santiago[1606]. En 1963 figura como empleado y con participación de la sociedad "Ayçaguer y Cía. Ltda". Casado 14-05-1951 Santiago[1607] con Dorys Luisa Petersen Castro, nace 20-09-1924, fallecida 16-12-1993 Santiago[1608]. Hijos:

a) Alain Philippe Xavier Haritçalde Petersen, nace 24-05-1952 Santiago[1609]. Casado 11-07-1986 Santiago[1610] con Silvia Marcela Romero Romer, nace 25-10-1958 Santiago[1611], hija de Vicente Adolfo Romero Pérez y Margarita Dominga Romer Kusch.
a1) Francisca Haritçalde Romero, nace 05-04-1987 Santiago[1612]. Soltera.
a2) Benjamín Haritçalde Romero, nace 08-11-1989 Santiago[1613]. Soltero.

b) Roberto Félix Haritçalde Petersen, nace 29-07-1953 Santiago[1614], casó 10-04-1980 Santiago[1615] con Catalina Undurraga Poblete, nace 14-09-1958 Santiago[1616], hija de Iván Patricio Undurraga Toro y Rebeca Poblete Latorre. Padres de 3 hijos.
b1) Roberto Haritçalde Undurraga, nace 19-10-1980 Santiago[1617]. Casó 18-02-2012 Santiago[1618] con María José Mujica Brito, nace 07-09-1981.
b2) Max Haritçalde Undurraga, nace 02-01-1982 Santiago[1619]. Soltero.

[1591] Insc. Nº2030, 1948 Recoleta.
[1592] Insc. Nº119, 1950 Recoleta.
[1593] Insc. Nº1.103, 1977 Las Condes.
[1594] Insc. Nº1.563, 1952 Recoleta.
[1595] Insc. Nº89, 1979 Recoleta.
[1596] Insc. Nº210, 2007 San Antonio.
[1597] Insc. Nº649, 1980 Recoleta.
[1598] Insc. Nº419, 2008 Providencia.
[1599] Insc. Nº1.171, 1981 Las Condes.
[1600] Insc. Nº4.863, 1984 Las Condes.
[1601] Insc. Nº300, 2012 Lo Barnechea.
[1602] Insc. Nº1.079, 1983 Las Condes.
[1603] Insc. Nº2.276, 1987 Las Condes.
[1604] Insc. Nº1832, 1951 Recoleta.
[1605] Antecedentes proporcionados por Pierre Henri Haritçalde Cazenavette, de Brasil.
[1606] Insc. Nº5.839, 1924 Moneda.
[1607] Insc. Nº51, 1951 Providencia.
[1608] Insc. Nº1.391, 1993 Las Condes.
[1609] Insc. Nº1.244, 1952 Recoleta.
[1610] Insc. Nº1.064, 1986 Las Condes.
[1611] Insc. Nº778, 1958 Universidad.
[1612] Insc. Nº1.954, 1987 Las Condes.
[1613] Insc. Nº1.570, 1990 Las Condes.
[1614] Insc. Nº1.907, 1953 Recoleta.
[1615] Insc. Nº89, 1980 Las Condes.
[1616] Insc. Nº1.945, 1960 San Isidro.
[1617] Insc. Nº5.346, 1980 Las Condes.
[1618] Insc. Nº64, 2012 Lo Barnechea.

c) Maureen Rachel Haritçalde Petersen, nace 17-10-1956 Santiago[1620], casó 10-06-1980 Santiago[1621] con Eduardo Javier Pilasi Concha, nace 19-09-1955 Santiago[1622], hijo de Carlos Enrique Pilasi Moreno y Silvia Irene Eliana Concha Rebolledo. Con descendencia.
c1) Paula Pilasi Haritçalde, nace 11-12-1982 Santiago[1623]. Soltera.
c2) Javier Pilasi Haritçalde, nace 04-06-1985 Santiago[1624]. Soltero.

d) Guy Gerard Haritçalde Petersen, nace 1958 Santiago[1625]. Fallecido soltero en 1998 Santiago[1626].

e) Francis Charles Haritçalde Petersen, nace 23-05-1961 Santiago[1627]. Casó 13-12-1991 Santiago[1628] con Jimena Gatica Cisternas, nace 29-03-1963 Santiago[1629], hija de José Manuel Gatica Montauban y Malva Rosa Cisternas Riveras. Descendencia:
e1) Francisco Manuel Haritçalde Gatica, nace 12-01-1995 Santiago[1630]. Soltero.

■ HARITSCHELAR

Etimología:

I. *Arnaud Haritschelar*, nace 1831, agente de aduanas en Moliets (Landes), c.c. Marie Loge, fallecida 05-03-1885 en Moliets. En 1878 residentes en Moliets. En 1888 en Lécq (Tardets). Padres de:

II.A. *Jean Clément Haritschelar Loge*, n.22-08-1858 Montory.

En 1878 era aduanero en Socoa, Saint-Jean-de-Luz. Llamado al servicio militar en el Regimiento N°59 de Infantería. Llegó al regimiento el 07-11-1879. Cabo el 21-09-1880. Recibió un Certificado de buena conducta. Dado de baja el 22-11-1882 por "*Bronchite chronique spécifique*"[1631].

II.B. *Pierre Constance Haritschelhar Loge*, nace 1861 Ossés, agente de aduanas con domicilio en Lecumberry. Casó 08-01-1885 Esterençuby[1632] con Gratianne Chimits, nace 1861 Larceveau, profesora, hija de Pierre Chimits, profesor de 45 años y Marie Poey-Moncant, de 44 años. En 1909 con domicilio en Baïgorry. Padres de:

1. *Arnaud Felix Haritschelhar*, nace 22-06-1885 en la casa *Guilanto* de Esterençuby. Fallece 09-03-1952 Saint-Etienne de Baïgorry[1633].

En 1905 sastre en Baïgorry. Llamado al Servicio Militar en el Regimiento de Suavos N°4. Realizó la Campaña de Túnes del 12-10-1906 al 25-09-1908. Llamado con la Movilización General del 01-08-1914. Combatió contra Alemania del 03-08-1914 al 27-03-1919. El 06-11-1908 residente en Bordeaux, el 01-09-1909 en Baïgorry [1634].

2. *Marie Jeanne Mathilde Haritschelhar*, nace 18-06-1887 en la casa *Guilanto* de Esterençuby[1635].

3. *Louis Gustave Clément Haritschelhar*, nace 28-08-1889 en la casa *Guilanto* de Esterençuby. Fallece 07-02-1977 Saintffur[1636].

Se embarcó el 23 de junio de 1907 en el puerto de La Pallice-Rochelle a bordo del barco Oravia de la PSNCo con destino a Coronel. Dibujante, residente en Esterençuby[1637].

En 1889 era empleado en los "*Chemin de fer du Midi*" en Bajo Imperial, Cautín (Chile). Llamado al Servicio Militar en el Regimiento N°144 de Infantería. Llamado a la actividad el 10-10-1910. Pasó a ala Reserva el 22-02-1913. Recibió un Certificado de buena conducta. Llamado con la Movilización General del 01-08-1914. Llegó al Cuerpo el 03-08-1914. Nombrado Cabo el 24-10-1914. Herido el 03-06-1918. Capturado en Nancy el 12-12-1918. Repatriado en Maetz el 12-12-1918. Sargento el 01-03-1919. Conductor en Bayonne el 28-09-1927. Reformado en Bayonne el 28-02-1939 por "*troubles pulmonaires 60%; troubles fonctionnels de la voie*". Herido en Lobbes (Belgica) el 23-08-1914; herido el 15-03-1915 en Trayon (Aisne); herido el 03-05-1917 en Craon; herido el 03-06-1918 en Missy. Condecorado

[1619] Insc. Nº982, 1982 Las Condes.
[1620] Insc. Nº3.432, 1956 Recoleta.
[1621] Insc. Nº347, 1980 Providencia.
[1622] Insc. Nº3.088, 1955 Recoleta.
[1623] Insc. Nº7.189, 1982 Las Condes.
[1624] Insc. Nº2.783, 1985 Las Condes.
[1625] Insc. Nº829, 1958 Recoleta.
[1626] www.geneafrance.com
[1627] Insc. Nº1.928, 1961 Recoleta.
[1628] Insc. Nº2.314, 1991 Las Condes.
[1629] Insc. Nº1.288, 1963 San Isidro.
[1630] Insc. Nº419, 1995 Las Condes.
[1631] Numéro matricule N°1207. Classe de mobilisation 1878.
[1632] Insc. N°1, 1885 Esterencuby. AD64 1883-1892 Pág. 11/51.
[1633] Insc. N°21, 1885 Esterencuby. AD64 1883-1892 Pág. 17/53.
[1634] Numéro matricule N°858. Classe de mobilisation 1901.
[1635] Insc. N°15, 1887 Esterencuby. AD64 1883-1892 Pág. 28/53.
[1636] Insc. N°11, 1889 Esterencuby. AD64 1883-1892 Pág. 36/53.
[1637] AD17, Lista embarque 5M2/2.

"*Médaille Militaire*" el 21-03-1918. Condecorado "*Chevalier Legion d´Honneur*" por decreto del 13-03-1933. Citado al Orden en el Regimiento N°144 de Infantería el 12-06-1917. Citado al Orden en el Regimiento N°234 el 27-07-1918. El 05-11-1913 con residencia en Angouléme; el 16-03-1915 en Baïgorry; el 04-05-1914 en Mauléon chez Etchegoyhen; el 06-07-1919 en Bordeaux; el 28-09-1927 en Bayonne; el 16-10-1927 en Agen; el 24-10-1928 en Bayonne; el 20-02-1936 en Seine, en 1956 en rue d´Espagne en Saint-Jean-Pied-de-Port[1638].

4. *Pierre Alphonse Haritschelhar*, nace 28-01-1891 Baïgorry.

En 1911 era comerciante en Pontoise (la Seine & Oise). Llamdo al Servicio Militar en el Batallón N°24 de Ingenieros. Partió a la armas el 02-08-1914. Herido el 12-07-1917. Sargento el 24-09-1918. Reformado definitivamente el 24-10-1934 por "*sclérose pulmonaire; troubles gastro-intestinaux*". El 01-06-1925 con residencia en Bordeaux; el 15-05-1930 en Bordeaux; el 08-08-1931 en Valognes (Cherbourg). Condecorado "Croix de Guerre, étoile de bronze"[1639].

II.C. *Jean Baptiste Laurent Haritschelar Loge*, n.09-08-1868 Ainhoa.

En 1888 era comerciante en Bordeaux. Llamado al Servicio Militar en el Regimiento de Infantería N°57. Recibió un Certificado de buena conducta[1640].

■ HARNEGARAY

Etimología:

I. *Michel Harnegaray*. Nace por 1796 Saint-Etienne-de-Baïgorry. Negociante. El 28 de junio de 1844 solicitó pasaporte en Bordeaux para viajar a Chile[1641].

[1638] Numéro matricule N°1853. Classe de mobilisation 1909.
[1639] Numéro matricule N°1334. Classe de mobilisation 1911.
[1640] Numéro matricule N°133. Classe de mobilisation 1888.
[1641] Agard-Lavallé, Francine y Lavallé, Bernard, "*Del Garona al Mapocho: Emigrantes, Comerciantes y Viajeros de Burdeos a Chile (1830-1870)",* Santiago, 2005, p. 67.

■ HAROSTEGUY

Etimología: **aro(t)z + tegi**: Herrería.

I. *Martin Harosteguy*, nacido por 1763, labrador, propietario de la casa *Sorhoindoa* de Sare al fallecer el 11-07-1822 en Pamplona, (España), c1/c Marie Joséphe Dop, n.01-06-1771 Sare[1642], fall. 03-10-1793, hija de Jean Dop y Catherine Dithurbide, señores de la casa *Garatea*. Padrinos de bautismo: Dominique Dop y Marie Josephe d´Etchetto, señores de la casa *Sorhoindoa*. El primero representado por Pierre Lahetjuzan, señor de *Hargaiñea*, quien firmó con la madrina y no el padre por estar ausente.
Marie Joséphe Dop, tuvo una hermana melliza llamada Jeanne, nacida segunda el mismo día. Fueron sus padrinos de bautismo: Jean Hiriart, habitante de Saint-Pée-sur-Nivelle y Jeanne Cuelgaray, habitante de Sare.
Casado en segundas nupcias después de 1793 en Sare con Jeanne Ithurriague, nacida por 1774, domiciliada en Sare. Hijos:

II.A. *Dominique Harosteguy Dop*, nacido por 1790, labrador, domiciliado en Sare.

II.B. *Martin Harosteguy Dop*, n.03-11-1792 Sare, fallece 12-07-1863 Urrugne[1643], labrador.Ccasado 26-11-1822 Urrugne[1644] con Marie Magne(s) Diharce, n.11-03-1796 en la casa *Haranederria* de Urrugne, fall. 06-04-1836 Urrugne.
Testigos de matrimonio Dominique Harosteguy, labrador de 32 años, Baptiste Dop, labrador de 61 años, hermano y tío del esposo, domiciliados en Sare, Martin Magnes, labrador de 21 años, Jean Daguerrel, labrador de 32 años, hermano y cuñado de la esposa, domiciliados en Urrugne.
Hija de Jean Magnes, n.25-11-1762 Urrugne, fall. 17-12-1820 Urrugne, casado 24-04-1792 Urrugne con Jeanne Diharce, nacida por 1766 en Arcangues, fall. 22-04-1845 Urrugne.
Domiciliado en 1822 en la casa *Surroindoa* de Sare. Propietario en 1859 de la casa *Haranederria* de Sare. Hijos:

III.A. *Marie Francine Harosteguy Magnes*, n.1821 Urrugne. Religiosa.

III.B. *Dominique Harosteguy Magnes*, n.1823 Urrugne[1645], fallecida en Les Aldudes.

[1642] Bautizada el 29-06-1771 Sare.
[1643] GHFPBAM
[1644] Insc. 1822 Urrugne.
[1645] GHFPBAM

III.C. *Joséphine Harosteguy Magnes*, n.1825 Urrugne[1646], fall. 14-11-1889 Urrugne[1647], c.c. Pierre Elissague, (ver Elissague).

III.D. *Jeanne Marie Harosteguy Magnes*, n.05-04-1830 en la casa *Haranederria* de Urrugne[1648]. Testigos: Martin Magnes, carpintero de 28 años, cuñado del declarante y Martin Imatz, tejedor de 57 años, ambos domiciliados en Urrugne. Fallece 22-11-1894 Urrugne[1649]. Casada con Pierre Salaberry Elissalde, (ver Salaberry).

III.E. *Jean Pierre Harosteguy Magnes*, n.06-02-1833 Urrugne[1650]. Testigos: Jean Pierre Harosteguy, residente en Sare y Martin Magnes, de 31 años. Fallecido en 1889 en Mulchén. Después de su fallecimiento la viuda, Anne Salaberry, realizó un viaje a Francia, en septiembre de 1889, junto a Dominique Elissague, (esposa de su primo Martin Harosteguy).
Casado 23-07-1881 Urrugne[1651] con Anne Salaberry Harosteguy, (ver Salaberry). Testigos: Pierre Eliçague, labrador de 59 años, cuñado del esposo, Raymond Salaberry, cerrajero de 44 años, tío de la esposa, Etienne Bidart, labrador de 45 años y Antoine Labarriere, jardinero de 43 años, todos domiciliados en Urrugne.

El 13 de diciembre de 1856 solicitó pasaporte en Bordeaux para viajar a Chile[1652]. Se le cita en el censo de 1886, casado, con tres hijos, comerciante en Concepción[1653]. Hijos:

1. M. Joséphine Harosteguy Salaberry, n.1882 Concepción. Se le cita en el censo de 1886, en Concepción[1654]. Religiosa.

2. Albert Harosteguy Salaberry, n.16-11-1883 Mulchén.

Se le cita en el censo de 1886, en Concepción[1655]. Ingresó al Seminario de Bayonne en 1903, luego partió a las misiones al extranjero. Ordenado Sacerdote en Penang (Malasia). Fue enviado a China, a la provincia de Kweichow donde pasó toda su vida. Falleció allí el 19-03-1946.

3. Charles Harosteguy Salaberry, n.16-10-1885 Mulchén. Se le cita en el censo de 1886, en Concepción[1656].

En 1885 era agricultor en Urrugne. Llamado al servicio militar en el Regimiento de Infantería N°49. Enrolado voluntario por 3 años el 24-02-1910 en el Regimiento de Infantería N°49. Llegó al Cuerpo el 25-02-1910. Cabo el 28-09-1910. Recibió un Certificado de buena conducta. Llamado con la Movilización General del 01-08-1914 en el Regimiento de Infantería N°49. Llegó al Cuerpo el 03-08-1914. Sargento el 11-09-1914. Teniente de reserva el 17-11-1916. Combatió contra Alemania del 03-08-1914 al 04-08-1919. Citado al Orden de la brigada « *Ayant reçu l´order de placer des fils barbelés en avant des sapes n´a pas hésité malgré les bombes torpilles, mitrailleuses et coups de canon. Bléssé par una bombe s´est fait passer á la hâte et est revenu de suite reprendre sa place dans les tranchées* ».[1657].

Teniente en el Regimiento de Infantería N°49. Condecorado Chevalier de la "Légion d´Honneur"[1658].

4. Eugenio Harosteguy Salaberry, n.15-03-1888 Concepción[1659]. Es probable que haya fallecido joven ya que en 1889 se cita a su madre, viuda con 4 hijos.

En 1908 era eclesiástico en Urrugne. Llamado al Servicio Militar en el Regimiento N°49 de Infantería. Cabo el 11-11-1911. Recibió un Certificado de buena conducta. Llamado con la Movilización General del 01-08-1914 en el Regimiento de Infantería N°49. Sargento el 11-09-1914. Desaparece el 22-09-1914 en Craonne. Prisionero en Lahn. Repatriado de la Región N°18 el 07-12-1918. Enviado a su hogar el 02-08-1919. Llegó al Cuerpo el 03-08-1914. Combatió contra Alemania del 03-08-1914 al 07-12-1918. Citado al Orden del Regimiento el 12-09-1919 «*sous-officier dévoué et consciencieux qui a eu une belle attitude au feu dans les premiers combats de la guerre. Blessé le 15-09-1914 au cours d´une attaque ennemie* ». Condecorado «*Croix de Guerre*»[1660].

[1646] GHFPBAM
[1647] GHFPBAM
[1648] Insc. Nº32, 1830 Urrugne.
[1649] GHFPBAM
[1650] Insc. Nº12, 1833 Urrugne.
[1651] Insc. Nº7, 1881 Urrugne.
[1652] Agard-Lavallé, Francine y Lavallé, Bernard, "*Del Garona al Mapocho: Emigrantes, Comerciantes y Viajeros de Burdeos a Chile (1830-1870)",* Santiago, 2005, p. 97.
[1653] Pinto, op. cit.
[1654] Pinto, op. cit.
[1655] Pinto, op. cit.
[1656] Pinto, op. cit.
[1657] Numéro matricule N°846. Classe de mobilisation 1909.
[1658] Base LEONORE.
[1659] Insc. Nº311, 1887 Concepción.
[1660] Numéro matricule N°845. Classe de mobilisation 1908.

5. Pierre (dit Pedrito) Harosteguy Salaberry, n.1888 Mulchén, fallece 1938 Urrugne. Sacerdote en Biriatou.

III.F. *Jean Harosteguy Magnes*, n.05-04-1836 Urrugne[1661], fallece 12-04-1836 Urrugne[1662].

II.C. *Michel Harosteguy Ithurriague*, nacido en Sare. Fallecido en Sare a la edad de 74 años. Casado, sin descendencia. Capitán de barco.

II.D. *Etienne Harosteguy Ithurriague*, nacido en Sare. Fallecido en Argentina. Capitán de barco. Hijos:
1. Román Harosteguy.
2. Domingo Harosteguy.
3. Clara Harosteguy.
4. Marta Harosteguy

II.E. *Pierre Harosteguy Ithurriague*, n.16-04-1809 Sare[1663]. Testigos: Jean Mendiboure, labrador de 39 años, propietario de la casa *Loustalotenia* y Martin Etcheverry, labrador de 54 años, granjero en *Elichondoa*. Fallecido 18-01-1853 Sare, labrador domiciliado en Sare.

Casado el 29-04-1844 en Sare[1664] con Dominiquette Dop Lahetjuzan. Testigos del matrimonio: Baptiste Daranatz, tocador de campanas de 35 años, Jean Ansorena, abarrotero de 41 años, Jean Mendiboure, chocolatero de 33 años, Michel Haran, chocolatero de 24 años, los 4 domiciliados en Sare.
Dominiquette Dop Lahetjuzan, n.25-03-1820 Sare[1665]. Testigos: Laurent Ducassou, de 48 años, hijo menor de *Cugarriaga* y Jean Mendiboure, instructor de 30 años, arrendatario de *Garrasteguia*, ambos domiciliados en Sare. Fallecida 16-12-1880 Sare, hija de Baptiste Dop, nacido por 1763, propietario de la casa *Olha*, fall. 20-01-1844 Sare y Marie Baptiste Lahetjuzan, nacida por 1779. Hijo:

III. *Martin Harosteguy Dop*, n.05-03-1849 en la casa *Olha* de Sare[1666]. Testigos: Pierre Etchart, instructor de 34 años, Jean Darquy, chocolatero de 38 años, ambos domiciliados en Sare. Fallece 28-02-1909 Temuco, sep. Concepción.
Casado 30-12-1882 Urrugne[1667] con Marie Dominique Elissague Harosteguy, (ver Elissague). Testigos del matrimonio: Charles Duhart, rentista de 40 años, François Couchot, médico de 31 años, ambos domiciliados en Ustaritz, Ernest Brun, de 38 años, Jean Doyarzabal, de 40 años, ambos comerciantes, el primero domiciliado en Urrugne y el segundo en Souraïde.

El 10 de septiembre de 1866 solicitó pasaporte en Bordeaux para viajar a Chile[1668]. Negociante, domiciliado en Sare en 1882. Se le cita en el censo de 1886, casado, padre de dos hijos, comerciante en Traiguén[1669].
Fue socio de Martin Darmendrail en la casa comercial "Darmendrail & Harosteguy" en Coronel hasta 1886. Luego se estableció en Traiguén.

En 1893 fundó la casa comercial con novedades, mercería, perfumería, artículos de París en Traiguén. En 1893 se le cita a como residente francés, negociante en Temuco[1670]. En 1905 se le cita con Bodega de frutos del país en Temuco.
Martín Harosteguy empezó a desarrollar toda su actividad con el fundo "Arnaga" que debían heredar sus hijos, acrecentando el patrimonio y colocando esta industria agropecuaria a la altura de las mejores granjas francesas.

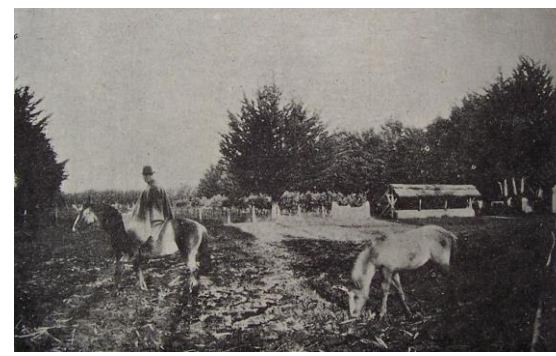

Fundo Arnaga de los señores Harosteguy Hnos.

Los hijos de don Martín Harosteguy fueron propietarios de la hacienda, sorprendente con su hermosa laguna de 400 hectáreas dentro de la propiedad de 1.000 hectáreas cultivadas con intensidad y científicamente. Establecieron en la hacienda una sección de lechería con sus correspondientes industrias derivadas tales como la mantequilla y el queso.

En sus actividades sociales los señores Harosteguy gozaban de grande estima dentro y fuera de la

[1661] GHFPBAM
[1662] GHFPBAM
[1663] Insc. 1809 Sare.
[1664] Insc. Nº5, 1844 Sare.
[1665] Insc. 1820 Sare.
[1666] Insc. Nº11, 1849 Sare.
[1667] Insc. Nº26, 1882 Urrugne.

[1668] Agard-Lavallé, Francine y Lavallé, Bernard, "*Del Garona al Mapocho: Emigrantes, Comerciantes y Viajeros de Burdeos a Chile (1830-1870)",* Santiago, 2005, p. 115.
[1669] Pinto, op.cit.
[1670] Annuaire, 1893, op. cit.

colonia, habiendo ocupado don Pablo Harosteguy el honroso cargo de Presidente del Cercle Français de Concepción, que era una de las Instituciones más importantes.

IV.A. Pablo Harosteguy Elissague, n.27-09-1883 Coronel[1671].

En 1903 era comerciante en Temuco. Llamado al Servicio Militar en el Regimiento de Infantería de Bayonne. Eximido por el Artículo N°50. Se presentó en el Consulado de Francia en Concepción por un segundo llamado. Reconocido apto para el servicio en Valparaíso el 15-01-1916. Asigando al Regimiento N°49 de Infantería. Remiso el 11-05-1916. El 12-06-1918 era comerciante en la Casa Harosteguy en Concepción. El 09-12-1911 con residencia en Concepción; el 14-08-1913 en Saint-Jean-de-Luz; el 02-02-1914 en Concepción; el 16-08-1929 en Saint-Jean-de-Luz Place Louis XIV chez M° Boucon[1672].

Agricultor en el fundo "Arnaga" en Temuco. Se le cita en 1904 en Temuco[1673]. En 1921 socio del Club Concepción. Fundo "La Toma", domiciliado en calle Víctor Lamas Nº1180, Concepción[1674].

IV.B. Alfredo Harosteguy Elissague, n.15-08-1885 Coronel[1675], comerciante y agricultor. Casó 02-12-1922 Saint-Jean-de-Luz con Marie Marthe Elissalt, (ver Elissalt). Vivieron en la calle 9 bis, rue de l´Eglise en Saint-Jean-de-Luz. Con descendencia.

Casa Harosteguy - Temuco

En 1905 era empleado de comercio en Temuco. Llamado al Servicio Militar en el Regimiento N°4 de Suavos. Remiso el 03-05-1907. Llamdo con la Movilización general del 01-08-1914. Reformado N°2 el 15-02-1915 por el Cónsul de Francia en Concepción por "*Neurasthémie grave*"[1676].

El acreditado establecimiento de novedades para caballeros, es el que poseían en la parte céntrica de la ciudad de Temuco, en una de las esquinas principales de la plaza del pueblo, los señores Harosteguy, siendo su jefe el señor Alfredo Harosteguy. En Concepción, donde la firma tenía una gran casa de comercio, el jefe era el señor Pablo Harosteguy.
El establecimiento de Temuco se dedicaba especialmente a la venta de artículos de novedades para caballeros, sombreros, casimires, camisería, perfumería, etc. La misma firma representaba en Temuco a la Compañía de Seguros La Vasconia. Fue fundado el año 1876 en Coronel, el año 1886 en Temuco y el año 1910 en Concepción[1677]. En 1921 se cita a "Harosteguy Hnos." con tienda de novedades en calle Barros Arana Nº802, Concepción; y en Temuco en calle Prat esquina Claro Solar[1678].

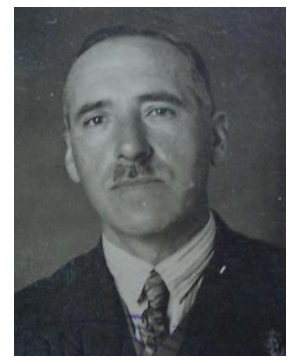
Alfredo Harosteguy

Marthe Elissalt

1. Pierre Martin Harosteguy Elissalt, nace 02-10-1923 Concepción[1679]. Fallece 1995 Chile[1680].Casó 26-05-1972 Santiago[1681] con María Adriana del Carmen Undurraga Castellón, nace 04-05-1933 Los Angeles. Hijos:

a) Alfredo Pierre Harosteguy Undurraga, n.15-03-1973 Santiago[1682]. Casó 23-10-2010 Santiago[1683] con Bernardita Loreto Greswell Balbontín, nace 12-11-1978.

[1671] Consulado.
[1672] Numéro matricule N°257. Classe de mobilisation 1903.
[1673] Vega, 1904, op. cit.
[1674] Pinto, 1921, op. cit.
[1675] Consulado.
[1676] Numéro matricule N°753. Classe de mobilisation 1905.
[1677] Escobar, 1920, op.cit.
[1678] Pinto, 1921, op. cit.
[1679] Consulado.
[1680] www.geneafrance.com
[1681] Insc. N°548, 1972 Universidad.
[1682] Insc. N°99, 1973 Universidad.
[1683] Insc. N°660, 2010 Ñuñoa.

b) Paulette María de los Angeles Harosteguy Undurraga, n.18-08-1974 Chillán[1684]. Soltera.

2. Pablo Juan Harosteguy Elissalt, n.05-04-1927 Concepción[1685]. Fallece 03-10-1993 Los Angeles[1686]. Agricultor. Hizo la práctica agrícola en la Universidad de Chile. Casó 22-08-1953 San Bernardo[1687] con Graciela Mireya Iturriaga Espoz, nace 12-10-1928.

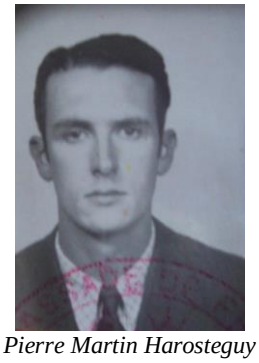

Pierre Martin Harosteguy

Paul Jean Harosteguy

IV.C. Ana (Marta) Harosteguy Elissague, n.25-11-1887, fallece 17-06-1974, sep. 18-06-1974 Concepción[1688], c.c. Emile Duhart Ainciondo, (ver Duhart).

IV.D *Michel Paul Martin Harosteguy Elissague*, n.20-01-1898 Bayonne[1689]. Agricultor en Concepción (San Pedro).

Michel Paul Martin Harosteguy

En 1919 era residente en Bayonne. Llamado al servicio militar en el Regimiento N°34 de Infantería. Remiso el 10-06-1917. Borrado de la lista de remisos el 20-01-1915[1690].

Sin filiar:

1. María Raquel Graciela de la Quintana Harosteguy.

■ HARRIAGUE

Etimología: **arra, arre, (h)arri + aga**: Lugar de piedras, pedregal.

FAMILIA 1

I. *Jean Harriague*, n. por 1803, propietario de la borda *Bidegarai* en Hasparren, c.c. Jeanne Diron; padres de:

II. *Jean Baptiste Harriague Diron*, n. 18-04-1835 Hasparren[1691].

Probablemente es el mismo *Jean Baptiste Adrien Harriague*, empleado, quien llega a Valparaíso a los 19 años en 1849[1692]. El 06 de agosto de 1849 solicitó pasaporte en Bordeaux para viajar a Chile[1693].

FAMILIA 2

I. *Jean Baptiste Harriague*, c.c. Charlotte Daguerressar. En 1921 residentes en Biarritz; padres de:

II. *Léon Harriague Daguerressar*, n.03-12-1901 Biarritz[1694]. Casó 26-06-1937 Talcahuano con Marina Antonia Daroch Santa-María, fall. 1938. Con descendencia:

En 1921 era residente en Biarritz. Llamado al servicio militar en el Regimiento N°144 de Infantería. Remiso el 16-11-1921. Borrado de la lista de remisos el 22-03-1954[1695].

[1684] Insc. N°2.271, 1974 Chillán.
[1685] Consulado.
[1686] Insc. N°402, 1993 Los Angeles.
[1687] Ins. N°275, 1953 San Bernardo.
[1688] Mausoleo Martin Harosteguy Dop, Concepción.
[1689] Consulado.
[1690] Numéro matricule N°1439. Classe de mobilisation 1918.
[1691] Insc. Hasparren.
[1692] Paronnaud, Jean-Claude. Op. Cit.
[1693] Agard-Lavallé, Francine y Lavallé, Bernard, "*Del Garona al Mapocho: Emigrantes, Comerciantes y Viajeros de Burdeos a Chile (1830-1870)",* Santiago, 2005, p. 80.
[1694] Consulado.
[1695] Numéro matricule N°1851. Classe de mobilisation 1921.

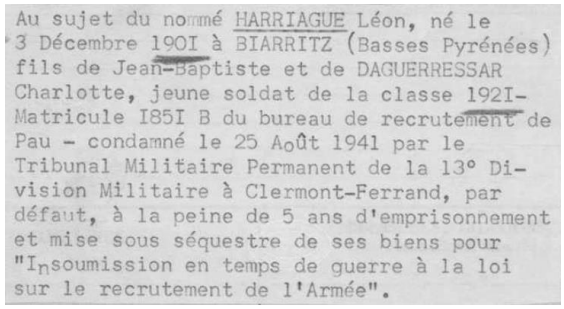
Au sujet du nommé HARRIAGUE Léon, né le 3 Décembre 1901 à BIARRITZ (Basses Pyrénées) fils de Jean-Baptiste et de DAGUERRESSAR Charlotte, jeune soldat de la classe 1921- Matricule 1851 B du bureau de recrutement de Pau - condamné le 25 Août 1941 par le Tribunal Militaire Permanent de la 13e Division Militaire à Clermont-Ferrand, par défaut, à la peine de 5 ans d'emprisonnement et mise sous séquestre de ses biens pour "Insoumission en temps de guerre à la loi sur le recrutement de l'Armée".

Llegó a Chile el 21-11-1920. Empleado de comercio en la casa "Jean Baptiste Daguerressar" en Cabrero.

1. Yolanda Henriette Harriague Daroch, n.01-03-1930 Talcahuano. Fallece 20-10-1997 Concepción[1696]. Casó con Waldo Lautaro Pereira Aguilera. Padres de:

a) Waldo Patricio Pereira Harriague, nace 25-02-1956 Chillán[1697]. Casó 19-08-1977 Santiago[1698] con Gilda Lourdes Givovich Negrón, nace 12-01-1953.

b) Reinaldo Alfonso Pereira Harriague, nace 30-01-1957 Chillán[1699]. Casó 14-07-1979 El Carmen[1700] con Lina del Carmen Muñoz Casanueva, nace 01-10-1958.

c) Christian Alberto Pereira Harriague, nace 01-11-1968 Chillán[1701]. Casó 21-02-1994 Concepción[1702] con Cristina Isabel Cares Araya, nace 19-05-1970.

2. Jean-Baptiste Harriague Daroch, n.02-01-1931 Talcahuano.

3. Irma Alicia Harriague Daroch, n.08-06-1935 Talcahuano[1703]. Casó 17-06-1963 Chillán[1704] con Edwin Donaldo Berrios Gutierrez, nace 13-11-1935. Padres de:

a) Ercy Loreto Alejandra Barrios Harriague, nace 30-05-1963 Chillán[1705]. Soltera.
b) Edwin Rodrigo Barrios Harriague, nace 11-06-1968 Valparaíso[1706]. Soltero.
c) Donaldo Roberto Berrios Harriague, nace 13-08-1971 Santiago[1707]. Soltero.

[1696] Insc. N°263, 1997 Presidente Ríos.
[1697] Insc. N°637, 1956 Chillán.
[1698] Insc. N°374, 1977 Moneda.
[1699] Insc. N°334, 1957 Chillán.
[1700] Insc. N°75, 1979 El Carmen.
[1701] Insc. N°2.535, 1968 Chillán.
[1702] Insc. N°284, 1994 Concepción.
[1703] Insc. N°751, 1935 Talcahuano.
[1704] Insc. N°25, 1963 Chillán.
[1705] Insc. N°1.220, 1963 Chillán.
[1706] Insc. N°1.467, 1968 El Puerto.

Léon Harriague Daguerressar

Sin filiar:

1. Juan Carlos Giandrini Harriague, nace 22-09-1930. Fallece 09-09-1988 Santiago[1708].

■ HARRIET

Etimología: **arra, (h)arri, garr, karr, karri + eta**: Lugar de piedras, pedregal.

Los registros parroquiales de matrimonios de inicios del siglo XIII del pueblo de Cambo identifican a los contrayentes por el nombre de sus casas natales, sin indicar el nombre de los padres ni las fechas y lugares de nacimiento. En base al nombre de las casas y fechas hemos elaborado la siguiente descendencia:

I. *Harriet*. Señor de la casa *Oguihandy* o *Doguianjirena* de Cambo. Padre de los siguientes hijos:

1. *Jean Harriet*, (sigue en II.A)
2. *Jean Harriet*, (sigue en II.B)

3. *Marie de Harriet*, nacida por 1692 en *Oguianijarena*. Fallece 09-07-1762 en la casa *Etchegoyen behere* de Cambo, esposa de Pierre Luro, de alrededor 70 años de edad[1709].

[1707] Insc. N°2.488, 1971 Moneda.
[1708] Insc. N°99, 1973 Universidad.
[1709] GHFPBAM. Insc. año 1762 Cambo. AD64 1692-1853 Pág. 383/1657.

Casó 17-02-1715 Cambo. Testigos: Pierre de Hirigoyen y Martin de Parterretche[1710] con Pierre Luro, heredero de *Etchegoyenhehere*. Descendencia:

a) Jean de Luro, nace 02-12-1715 Cambo. Padrino: Jean de Luro; madrina: Marie Durthe[1711].
b) Jean de Luro, nace 05-07-1718 Cambo. Padrino: Jean de Harriet, y en su lugar Gratian de Hirigoyen, Señor de *Dagorrette*; madrina: Marie de Saint-Martin[1712].
c) Marie de Luro, nace 1720 Cambo[1713].
d) Marie de Luro, nace 1722 Cambo[1714].
e) Jean de Luro, nace 1725 Cambo[1715].

II.A *Jean Harriet*, casó 1710 Cambo[1716] con Marie de Harretche. Padres de:

1. *Marie Harriet*, nace por 1707. Fallece el 05-12-1787 en la casa *Oguihandy* de Cambo, de alrededor 80 años de edad[1717].

2. *Jean Harriet*, nace 14-11-1714 en la casa *Ogui-Anjiarenea* de Cambo. Padrino: Jean de Harriet, y en su lugar Pierre Dahardoy; la madrina: Saubadine de Hirigoyea[1718]. Fallece el 27-11-1750 en la casa *Oguihandy* de Cambo[1719].

3. *Pierre de Harriet*, nacido 03-09-1717 Cambo. Padrino: Pierre de Luro; la madrina, Marie de Harretche[1720].

4. *Jean Harriet*, nacido en la casa *Oguihandy*, (sigue en III).

III. *Jean Harriet*, nace por 1729 Cambo.

Fallece el 09-12-1775 en la casa *Hirigoyen* de Cambo, de alrededor 46 años de edad, esposo de Gratianne Labiaguerre[1721].

En 1757 fabricante de tejas. Casó 12-01-1751 Cambo[1722] con Gratianne (o Catherine) Labiaguerre, heredera de la casa *Hirigoyena*. *Sieur et Dame* de la casa *Hirigoyen* de Cambo. Padres de:

a) *Thomas*, nace 07-10-1751 en la casa *Hirigoyen* de Cambo[1723].

b) *Marguerite*, nace 27-09-1753 en la casa *Hirigoin* de Cambo[1724].

c) *Bernart de Harriet*, nace 20-10-1755 en la casa *Hirigoin* de Cambo. Padrino, Bernard de Haramboure, y madrina Marie de Harriet[1725]. Fallece 02-06-1759 en la casa *Hirigoyena* de Cambo, de alrededor 4 años de edad[1726].

d) *Catherine de Harriet*, nace 26-08-1757 en la casa *Hirigoyengoa* de Cambo. Padrino Pierre de Luro, agricultor, Señor de *Etchegoyenbehere*; madrina Catherine Labiaguerre, tía materna[1727]. Fallece 23-01-1761 en la casa *Hirigoyena* de Cambo, de alrededor 3 años de edad[1728].

e) *Bernard Harriet*, nace 07-11-1759 en la casa *Hirigoyengoa* de Cambo[1729]. Propietario de *Hirigoyena*. Fallece 07/FLOR/03 (1795) en la casa *Hirigoyena* de Cambo, de alrededor 36 años de edad[1730].

e) *Gratianne Harriet*, nace 08-11-1761 Cambo. Fallece 13-07-1768 en la casa *Hirigoyena* de Cambo, de alrededor 7 años de edad[1731].

f) *Jean Harriet*, nace 28-11-1763 en la casa *Hirigoyena* de Cambo. Padrino Jean Labiaguerre, primo del bautizado; madrina Marie Hardoy, heredera de *Oguilanderonea*, prima del bautizado[1732].

[1710] GHFPBAM. Insc. año 1715 Cambo. AD64 1692-1853 Pág. 51/1657.
[1711] Insc. año 1715 Cambo. AD64 1692-1853 Pág. 56/1657.
[1712] Insc. año 1715 Cambo. AD64 1692-1853 Pág. 56/1657.
[1713] GHFPBAM.
[1714] GHFPBAM.
[1715] GHFPBAM.
[1716] GHFPBAM.
[1717] GHFPBAM. Insc. año 1787 Cambo. AD64 1692-1853 Pág. 641/1657.
[1718] GHFPBAM. Insc. año 1714 Cambo. AD64 1692-1853 Pág. 48/1657.
[1719] GHFPBAM. Insc. año 1750 Cambo. AD64 1692-1853 Pág. 279/1657.
[1720] Insc. año 1717 Cambo. AD64 1692-1853 Pág. 71/1657.
[1721] GHFPBAM. Insc. año 1759 Cambo. AD64 1692-1853 Pág. 359/1657.
[1722] GHFPBAM. Insc. año 1751 Cambo. AD64 1692-1853 Pág. 281/1657.
[1723] GHFPBAM.
[1724] GHFPBAM.
[1725] GHFPBAM.
[1726] GHFPBAM. Insc. año 1759 Cambo. AD64 1692-1853 Pág. 359/1657.
[1727] GHFPBAM.
[1728] GHFPBAM. Insc. año 1761 Cambo. AD64 1692-1853 Pág. 201/1657.
[1729] GHFPBAM. Insc. año 1759 Cambo. AD64 1692-1853 Pág. 363/1657.
[1730] GHFPBAM. Insc. año 1795 Cambo. AD64 1774-1873 Pág. 438/1262.
[1731] GHFPBAM. Insc. año 1768 Cambo. AD64 1692-1853 Pág. 459/1657.
[1732] GHFPBAM. Insc. año 1763 Cambo. AD64 1692-1853 Pág. 406/1657.

g) *Catherine*, nace 07-11-1772 en la casa Hirigoyena de Cambo. Padrino Bernard, hermano, y madrina Catherine Labiaguerre, tía materna[1733].

h) *Gratianne Harriet*. Hija menor de la casa *Hirigoina* de Cambo. Madre de:

h1) *Bernard Harriet*, nace 18-12-1810 en la casa *Irigoyena* de Cambo[1734]. Fallece 05-01-1811 en la casa *Hirigoyena* de Cambo, de 18 días de edad[1735].

II.B *Joannes de Harriet*, nacido en la casa *Doguianjirena*. Casó 29-01-1719 Cambo (testigo: Pierre de Capagorri. Los esposos no firman por no saber)[1736] con Marie Elissalde, heredera de la casa *Liçarragattipia*. En 1723 *Sieur et Dame* de la casa *Liçarragattipia* de Cambo. Padres de:

1. *Marie Harriet*, nace 03-09-1721 en la casa *Liçarragattipia* de Cambo. Padrino Joannes Delissalde, hermano y Joannes Delissalde, Alcalde; madrina Marie Dourthé[1737]. Fallece 20-12-1750 en la casa *Liçarrattipia* de Cambo, de alrededor 29 años de edad[1738].

2. *Joannes de Harriet*, (sigue en III).

3. *Marie de Harriet*, nace por 1730. Fallece 26-05-1751 en la casa *Lisaragacipia* de Cambo, de alrededor 21 años de edad[1739].

III. *Joannes de Harriet*, nace 14-09-1723 en la casa *Liçarragattipia* de Cambo. Padrinos: Joannes Harriet y Pierre de Lare[1740].

Fallece 22-08-1754 en la casa *Ituraldebeherea & Ahuntçihena* de Cambo, de alrededor 30 años de edad[1741].

Casó 01-02-1752 Cambo (testigos: Dominique Dihare, Arnaud Duhart, Martin Duhart y Joanes Delisalde)[1742] con Julliane de Celhay, heredera de *Dituralde Behera*. En 1784 Señora de *Dituralde garay*. Padres de:

IV. *Joannes Harriet*, nace 23-10-1753 en la casa *Ituraldebeherecoa* de Cambo. Padrino Joannes de Cruchet; madrina Marie de Camalde[1743].

Fallece 20/BRU/VI (1797) a la edad de 43 años, en la casa *Garatia* de Cambo[1744].

Casó 23-11-1784 Cambo (hijo único de Juliane Ceillaya, viuda de Jean Harriet)[1745] con Dominique Noblea, nace el 04-04-1757 en la casa *Landartea* de Cambo[1746], hija de Pierre de Noblea y Julianto de Harosteguy, arrendatarios de *Landartea* de Cambo. Padrino: Martin de Bidegain, de la casa *Fagalde Beherea*; madrina: Dominique de Harostegui, residente en *Sabastearenea* de Cambo. Dominique Noblea, fallece el 28-12-1797 en Pamplona, asistida por Raimond Noblea, tío materno, domiciliado en Cambo.

En 1785 son Señor y Señora de *Abouchenia* de Cambo. Con descendencia.

Pierre Noblea (o Noblia), casado en 1748 en Cambo[1747] con Julianto Harosteguy, fueron padres de varios hijos nacidos en Cambo: Pierre, nace 1755[1748]; Dominique, nace 1757[1749], y Esteben, nace 1761[1750].

1. *Jean Harriet*, (sigue en V).

2. *Raimond Harriet*, nace 26-10-1786 en la casa *Ithuraldebeheria* de Cambo. Padrino: Raimond Noblea, tío materno; madrina Julianto, Señora mayor de *Ithuraldebeheria*[1751]. En 1810 es padrino del nacimiento de su sobrino Raimond Harriet.

[1733] GHFPBAM.
[1734] GHFPBAM. Insc. año 1811 Cambo. AD64 1774-1873 Pág. 570/1262.
[1735] GHFPBAM. Insc. año 1810 Cambo. AD64 1692-1853 Pág. 1007/1657.
[1736] GHFPBAM. Insc. año 1719 Cambo. AD64 1692-1853 Pág. 86/1657.
[1737] GHFPBAM. Insc. año 1721 Cambo. AD64 1692-1853 Pág. 116/1657.
[1738] GHFPBAM. Insc. año 1750 Cambo. AD64 1692-1853 Pág. 279/1657.
[1739] GHFPBAM. Insc. año 1754 Cambo. AD64 1692-1853 Pág. 286/1657.
[1740] GHFPBAM. Insc. año 1723 Cambo. AD64 1692-1853 Pág. 138/1657.
[1741] GHFPBAM. Insc. año 1754 Cambo. AD64 1692-1853 Pág. 312/1657.
[1742] GHFPBAM. Insc. año 1752 Cambo. AD64 1692-1853 Pág. 292/1657.
[1743] GHFPBAM. Insc. año 1754 Cambo. AD64 1692-1853 Pág. 306/1657.
[1744] GHFPBAM. Insc. año 1797 Cambo. AD64 1774-1873 Pág. 464/1262.
[1745] Insc. año 1784 Cambo. AD64 1692-1853 Pág. 612/1657.
[1746] GHFPBAM. Insc. año 1857 Cambo. AD64 1692-1853 Pág. 330/1657.
[1747] GHFPBAM.
[1748] GHFPBAM.
[1749] GHFPBAM.
[1750] GHFPBAM.
[1751] GHFPBAM. Insc. año 1787 Cambo. AD64 1692-1853 Pág. 631/1657.

Casó 1809 Cambo[1752] con Josephe Antoinette Alçouarte.

3. *Etienne Harriet*, nace 06-08-1788 en Cambo. Padrino Etienne Noblia, comerciante de chocolates, tío materno; y madrina Catherine Claverie[1753].

V. *Jean Harriet Noblia*, nace 20-10-1785 en Cambo. Padrino: Jean Curutchet, Señor de *Lissagarra chipi*, y la madrina, Julianto Arostéguy, Señora de *Landaetchea*[1754]. Fallece el año 1850, sepultado en Concepción. En 1809 era curtidor. En 1810 propietario de la casa *Habounchenia* de Cambo. Casó 15-11-1809 Cambo[1755] con Jeanne Dublanc, nace 05-02-1787 Cambo[1756], hija ilegítima de la señorita Dominique Dublanc, de la casa de *Pouttonea* de Cambo, y de padre desconocido. Padrino: Jean Dublanc, estudiante, tío materno; madrina: Jeanne Bidart, de la casa *Pouttoenea*. Fallece el 13-04-1824 en Madrid.

Casó 2º en 1827 en Madrid con Juana D'Hospitat de Garay, hija de Pedro de Garay y de Juana D'Hospitat.

Pasó a Chile en 1840, con dos de sus hijos, Raymond (en Chile se llamará Ramón) y Juan Bautista, nacido éste en Madrid, con los cuales formó sociedad naviera, de hecho, siendo armador en Concepción. Hijos[1757]:

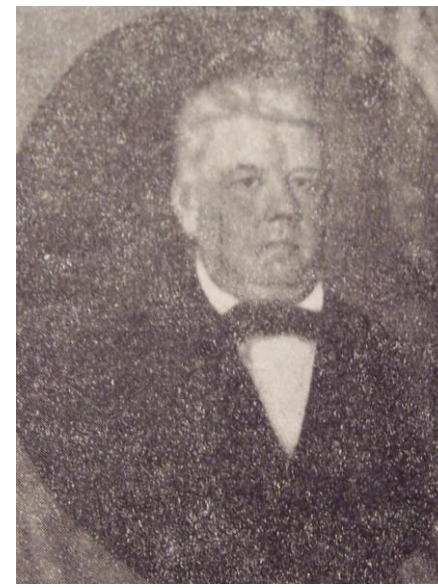

Jean Harriet Noblia, Señor de *Abounchennia*

1. *Raimond Harriet du Blanc*, autor de la línea mayor, (sigue en VI.A)

2. *Dominique (mujer) Harriet Dublanq*, nace 13-04-1814 en la casa *Ahouchena* de Cambo. Testigo: Jean Dublanq, curtidor[1758].

3. *Etienne Harriet Dublanq*, nace 25-11-1815 en la casa *Ahounchena* de Cambo. Testigo: Raymond Noblia, curtidor, de 64 años; Etienne Noblia, chocolatero, de 54 años[1759].

4. *Martin de Harriet*, canónigo en Bayonne, célebre bibliófilo del país vasco francés. Vivía en 1881.

5. *Luisa Harriet du Blanc*, c.c. Lostalot, con sucesión en Francia.

6. *Juan Bautista Harriet d'Hospitat de Garay*, (sigue en VI.B)

VI.A. *Raymond Harriet du Blanc*, nace en la casa *Dabouchenia* de Cambo, baut. 13-04-1810 Cambo-les-Bains. Padrino: Raimond Harriet, tío paterno; Pierre Heguy, curtidor; el primero de 58 años y el segundo de 30 años; ambos domiciliados en Cambo; no saben firmar[1760]. Fallece el año 1878 en Valdivia, sep. Concepción.

[1752] GHFPBAM.
[1753] GHFPBAM. Insc. año 1788 Cambo. AD64 1692-1853 Pág. 651/1657.
[1754] Insc. año 1785. AD 64 1692-1853 pág. 619/1657.
[1755] Insc. año 1809 Cambo. AD64 1692-1853 pág. 1511/1658.
[1756] GHFPBAM. Insc. año 1787 Cambo. AD64 1692-1853 Pág. 634/1657.
[1757] REH Nº20

[1758] GHFPBAM. Insc. año 1814 Cambo. AD64 1692-1853 Pág. 1036/1657.
[1759] GHFPBAM. Insc. año 1815 Cambo. AD64 1692-1853 Pág. 1050/1657.
[1760] Consulado. Insc. año 1810 Cambo. AD64 1692-1853 Pág. 999/1657.

Fue curtidor. Partió de Bordeaux el 15-09-1834 llegando a Chile el 17-12-1834. Armador en Concepción, rico vecino. Ejerció junto a su padre y luego con su hermano Juan Bautista actividades navieras, teniendo sus principales factorías en Concepción, Talcahuano, Tomé, Lebu y Chiloé. Sus barcos alcanzaban al Callao y Guayaquil. El periódico oficial EL ARAUCANO, 30-08-1852, Nº 1361, fs. 7, en un cuadro estadístico Nº VII titulado Estado General de la Marina de Comercio de Chile al 15 de junio de 1852, da los siguientes datos: "Golondrina, Bergantín nacionalizado, 1846. Tonelaje 436. Lugar de construcción, Hamburgo, 1839, Antiguo nombre Godefrol. Nº del Código de Señales 81. Capitán Moreau. Dueño Ramón Harriet. Talcahuano. Destino: Cabotaje".

Ramón Harriet du Blanc, casó 1850 en Concepción, con Rosa Rodríguez y Pérez-Ossorio, nace por 1816, fallece 10-05-1891 a la edad de 77 años en la calle del Comercio N°56 en Concepción[1761], sep. Concepción, hija de Domingo Rodríguez Zapata, rico propietario en Concepción y Talcahuano y de su esposa Manuela Pérez-Ossorio, baut. España; nieta de José Rodríguez Salcedo y de Juana Zapata y Garfias Patiño; bisnieta de Antonio Rodríguez y Rojas, dueño de la gran estancia de Rafael, adquirida de los jesuitas en el remate de las temporalidades, y de su esposa Manuela Salcedo Ugalde de la Concha Caxigal del Solar. Hijos:

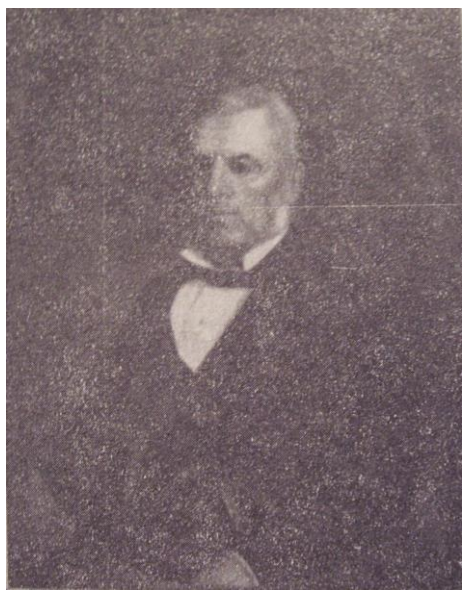

Raymond Harriet du Blanc

[1761] Insc. Nº777, 1891 Concepción.

VII.A. Juan Bautista Harriet Rodríguez, bautizado el 18-05-1852 Concepción, fallece 03-12-1900 a la edad de 49 años de edad en calle Freire N°51 en Concepción[1762], sepultado en el Cementerio municipal de Concepción. Soltero.

Armador, riquísimo vecino de Concepción, uno de los primeros exportadores de trigo en el Sur del país. Construyó la casa de los Harriet en calle Comercio, hoy Barros Arana esquina de Hipólito Salas, con planos de Ferhman, terminada en 1889.

En el puerto de Talcahuano a 20-11-1880 don Juan Bautista Harriet vecino de Concepción y accidentalmente en este puerto es propietario de la acción y derecho que corresponde a don Ramón Harriet en un ubicado en este puerto compuesto de 22 metros 57 centímetros de fondo, lindante por el frente con casa y sitio de don Luis Mathieu calle por medio; por el fondo con el cerro llamado el "Atalaya" por un costado al oriente con sitio de los Moranes, y por el otro al poniente con sitio de los Vergaras; calle por medio. Adquirió esta propiedad por compra que de ella hizo a doña Rosa Rodríguez como apoderado de don Ramón Harriet en la suma de 800 pesos[1763].

En Temuco a 22-06-1907 se inscrite la posesión efectiva: "Concepción, 17-04-1907 se concede en cuanto ha lugar en dar derecho a doña Zoraida Harriet de Campos, a don Ramón Harriet Alamos, lo posesión efectiva de la herencia de don Juan Bautista Harriet" [1764].

VII.B. Ramón Harriet Rodriguez, baut. 18-05-1852 Concepción, de 1 año de edad. Padrinos: José Francisco Urrejola Díaz-Lavandero y Clara Unzueta Ríoseco. Fallece 30-06-1881 Valparaíso, sep. Concepción.

Esmeradamente educado en el Seminario de Concepción y en el colegio Mac-Kay de Valparaíso. Poeta, tribuno y periodista según le califica en una obra publicada con posterioridad a la muerte del biografiado, don Pedro Pablo Figueroa en su Diccionario Biográfico.

Fundó el periódico "El Alba", en Concepción, en 1870 y fue socio, redactor y editor de La Democracia Moderna, en donde expuso sus

[1762] Insc. N°2308, 1900 Concepción.

[1763] Cesión de Derechos, Insc. N°27, fojas 15-15V, año 1880 Talcahuano.

[1764] Posesión Efectiva Insc. N°599, fojas 222-222V, año 1907 Temuco.

inquietudes políticas, pero sobre todo poéticas y literarias. Secretario de Vicuña Mackenna en su gira electoral por el sur de Chile, se distinguió por su elocuencia. Ensayó el género teatral y estrenó en el antiguo teatro Galán de Concepción los dramas Elisa Bravo y Amor y Amistad, esta última, la noche del 23-11-1872. Publicó dos novelas, "Los tres Jugadores", Valparaíso, 1873, Imp. La Patria (Almendro 16) y "Ricardo o las Aventuras de un Provinciano" en Santiago (Ed. Tornero). Algunos críticos lo consideraron eximio literato y colocaron su nombre junto a los más célebres autores americanos.

Ramón Harriet Rodriguez

Casó 01-01-1887 en Los Angeles con Mercedes Alamos y Solano, hija de Ruperto Alamos y Rebollo, baut. 15-11-1829 Iglesia La Matriz de Valparaíso, y de Claudina Solano y Larenas, hija esta de José María Solano y Ramos de Morros, cabildante de Los Angeles en 1810 y de su sobrina Jesús Larenas Ramos de Morros.

Mercedes Alamos de Harriet, n.1858, fallece 04-02-1914 Concepción, sep. Concepción. Con descendencia:

En Temuco a 25-01-1908 se conoce de la partición de los bienes quedados al fallecimiento de don Juan Bautista Harriet, dio en adjudicación a la señora Mercedes Alamos viuda de Harriet, por la suma de 15.000 la casa y sitio número 8 de la manzana número 52 de esta ciudad[1765].

En Talcahuano, a 12-12-1921 se ha presentado para su inscripción en este Registro el auto que copia: "Concepción 28-10-1921 vistos, don José del C. Campos, abogado, de este domicilio, en su carácter de representante legal de su mujer doña Zoraida Harriet, solicita para esta y para su hermano don Ramón Harriet, la posesión efectiva de la herencia al fallecimiento de su señor padre don Ramón Harriet[1766].

1. María Zoraida Harriet Alamos, (sigue en VII.)

2. Ramón Harriet Alamos, baut. 1879 Concepción. Fallece 02-03-1931 Concepción, sep. Concepción. Soltero.

En Concepción a 07-01-1933 se ha concedido la posesión efectiva de la herencia intestada quedada al fallecimeinto de don Ramón Harriet Alamos, cuya parte dispositiva dice como sigue: se declara que se concede en cuanto a lugar en derecho y sin perjuicio de terceros a doña Zoraida Harriet Alamos de Campos, la posesión efectiva de la herencia intestada y quedada al fallecimiento de su hermano legítimo don Ramón Harriet Alamos, quien falleció en esta ciudad el primero de marzo último; se hicieron las publicaciones en el diario "La Patria" que se edita en esta ciudad los días 18 y 19 de noviembre último"[1767].

VIII. María Zoraida Harriet y Alamos, baut. 30-10-1877 Concepción. Fallece 01-03-1974 Santiago. Fundó y presidió varias obras benéficas en Concepción. Casó 26-12-1903 Concepción[1768] con José del Carmen Campos Fuente-Alba (Fontalva), nace 1872, fallece 07-02-1947 Concepción, sep. Concepción. Abogado, catedrático, magistrado. Caballero de San Gregorio Magno, hijo de José del Cármen Campos Galian y Carolina Fuente Alba Molina. Con la siguiente sucesión[1769]:

1. Luis (Eduardo) Aníbal Campos Harriet. Egresado de Derecho, agricultor en La Unión y Santiago. Fue casado con Ema Salinas Duhalde, (ver Duhalde).

2. María Zoraida (Mercedes) Campos Harriet. Casó 03-04-1930 Concepción con Guillermo del Campo Rivera Bustamante y Villalón, Vicealmirante. Con la sucesión de:

[1765] Adjudicación. Insc. Nº41, fojas 21-21V, año 1908 Temuco.

[1766] Posesión Efectiva. Insc. Nº311, fojas 108-108V, año 1921 Talcahuano.

[1767] Posesión Efectiva, Insc. N°29, fojas 25-25V, año 1933 Concepción.

[1768] Insc. Nº174, 1903 Concepción.

[1769] Mujica, Juan. "Linajes Españoles. Nobleza Colonial de Chile".

a) María Verónica del Campo Campos, nace 05-01-1931 Valparaíso[1770]. Casó 19-12-1952 Viña del Mar[1771] con Mario Grez Fernández, nace 23-07-1923. Padres de:
a1) María Verónica Grez del Campo
a2) María Macarena Grez del Campo
a3) Mario José Grez del Campo
a4) Luis Felipe Grez del Campo.

b) José Guillermo del Campo Campos, nace 01-01-1934, fallece 21-05-2017 Santiago[1772]. Ingeniero. Casó 20-04-1963 Santiago[1773] con Graciela Ana María Tagle Ibáñez, nace 22-07-1942, padres de:
b1) María José del Campo Tagle
b2) Rodrigo del Campo Tagle
b3) María de los Angeles del Campo Tagle
b4) Ignacio del Campo Tagle.

c) Carmen Beatriz del Campo Campos, nace 20-12-1936. Casó 28-09-1963 Santiago[1774] con Guillermo Timar García del Pedregal, nace 20-11-1935, ingeniero comercial, padres de:
c1) Guillermo Andrés García del Campo
c2) Francisco Javier García del Campo.

d) Francisca Eulalia del Campo Campos, fallece 20-09-1972 Portillo. Socióloga, catedrática de la Universidad Católica. Casó 19-12-1964 Santiago con José Luis Silva Gatica, nace 25-02-1937 Santiago[1775], hijo de José Luis Silva y María Gatica, ingeniero comercial. Casó en segundas nupcias 25-03-1974 Santiago[1776] con Marta Victoria Hanish Ovalle, nace 20-09-1948. Con la sucesión de:

d1) Carolina Silva del Campo.
d2) Francisca Silva del Campo.
d3) María de la Trinidad Silva del Campo.

3. Ramón (Rafael) Campos Harriet, nace 10-04-1907 Concepción[1777]. Funcionario de Impuestos Internos. Casó 1960 Santiago con Irma Burmeister Bravo, nace 13-03-1916, fallece 16-10-1992 Santiago[1778]. Sin sucesión.

4. (Fernando) José Campos Harriet, n.17-11-1910 Concepción, fallece 21-04-2003 Santiago. Soltero.

Fernando Campos Harriet

Acababa de cumplirse el centenario de la primera Junta de Gobierno, cuando Fernando Campos vio la luz en Concepción, en el hogar formado por Don José del Carmen Campos y Fuentealba y Doña María Zoraida Harriet y Alamos, en cuyos abolorios se juntaban tradicionales linajes penquistas con los señores de *Abouchenia* (Cambo), que en el siglo XIX habían arribado a Talcahuano como armadores. Fue en ese ambiente, alhajado por antiguos muebles como añosas tradiciones, donde recibió los modales caballerescos que lo distinguieron. Compartió su hogar con sus hermanos Eduardo, María, Rafael y Mercedes Victoria, en una unión fraternal que duró toda la vida. El enraizamiento que poseían sus ascendientes en el pasado regional lo inclinó desde su niñez al conocimiento de la historia y de la genealogía. Esta afición ya se manifestó en él en sus años escolares en el Colegio de los Sagrados Corazones, que por ser de sacerdotes franceses debió originar su admiración por la cultura gala, sin desmedro de su hispanismo, y no sólo a causa de esa ascendencia de los Bajos Pirineos navarros a la que aludimos, se fue encaminando al estudio del derecho en la Universidad de Concepción. Allí se licenció con distinción con una memoria que trató sobre *Medios de adquirir las naves*. Este tema auguraba una inclinación naval heredada seguramente de los Harriet. Tal conexión entre el derecho y la marina lo inició en una faceta muy poco conocida de su larga existencia. En 1936 ingresó al Servicio Jurídico de la Armada, donde tres años después alcanzó el grado de capitán de

[1770] Insc. Nº400, 1931 El Puerto.
[1771] Insc. Nº79, 1952 Viña del Mar.
[1772] Insc. Nº283, 2017 Vitacura.
[1773] Insc. Nº28, 1963 Moneda.
[1774] Insc. Nº63, 1963 Las Condes.
[1775] Insc. Nº564, 1937 Portales.
[1776] Insc. N°261, 1974 Providencia.
[1777] Insc. N°774, 1907 Concepción.
[1778] Insc. Nº484, 1992 Independencia.

fragata, desempeñándose como auditor naval con base en Talcahuano hasta 1951.
Paralelamente a sus actividades profesionales, ejerció la docencia. Abrió la cátedra de Historia Constitucional de Chile en la universidad local en 1950. Al año siguiente fue contratado por la Universidad de Chile, donde desempeñó igual cátedra hasta 1978 en la Escuela de Derecho de la Facultad de Ciencias Jurídicas y Sociales.

Fruto de esa cátedra fue su *Historia Constitucional de Chile*, cuya primera edición es de 1951 y que alcanzó a ser reeditada por séptima vez en 1997, aumentada y puesta al día. Este texto no solamente ha servido como apoyo a la docencia superior, sino también para los alumnos y maestros de la enseñanza media y, sin excepciones, para cualquier interesado en la historia general de Chile. Este libro ha sido usado y elogiado; como muestra podemos citar el juicio de Ricardo Krebs, Premio Nacional de Historia, quien destacó "su belleza formal, la solidez de su constitución y el cabal empleo de los métodos y las técnicas que usa el historiador profesional", en el homenaje que la Editorial Jurídica le rindió al autor cuando obtuvo el Premio Nacional de Historia en 1988.

Pese a que Fernando Campos debió domiciliarse en Santiago, nunca olvidó sus raíces y su amor a Concepción lo tenía a flor de piel. Orgulloso de su origen, culminaron sus publicaciones sobre temas de su terruño natal con su *Historia de Concepción* (1979, que puso al día en 1980 y de la que existen varias ediciones), en que la excelente pluma que lo distinguió hace una exposición tan entretenida como didáctica, disimulando la gran erudición que hay tras ella y las numerosas fuentes consultadas, para hacerla accesible a cualquier lector. Curiosamente y resaltando lo que reza en el prólogo otro penquista de pro, Víctor Solar Manzano, Premio Nacional de Periodismo, la "historia de Concepción permanecía en la sombra y no porque fuera penumbrosa, sino por la sencilla razón de que, en buena parte, nunca había sido escrita". Eso es efectivo, quizás porque la importancia histórica de Concepción forma parte fundamental de la historia nacional, más que la de otras regiones del territorio. Hay libros que abarcaron aspectos puntuales del pasado pencopolitano o de lapsos cortos y lejanos. Esta es, pues, la primera visión completa de su pasado desde 1550 en que se funda la ciudad por Don Pedro de Valdivia y se comienza a abarcar su enorme jurisdicción, hasta 1970. Destruida y vuelta a construir y dañada toda la región por ataques y terremotos, podemos citar, recurriendo a San Agustín, que su alma "está en los moradores, no en las paredes materiales". Uno de sus principales hijos la recuperó del fantasma de su pasada existencia para testimonio del presente y del futuro.
A la obra citada de Fernando Campos hay que agregar, como muestras, *Leyendas y tradiciones penquistas* (1979) y *Concepción en la primera mitad del siglo XX* (1985), que sobresalen entre artículos y monografías referentes a su tierra natal.
Como un anticipo de su *Historia de Concepción*, cuando nuestro amigo ingresó a la Academia Chilena de la Historia en 1970, su discurso de incorporación versó sobre *Concepción y su historia* (texto in extenso: Boletín de la Academia Chilena de la Historia, n. 83-84, pp. 14-147. Santiago, 1970), en el que tuvimos la fortuna de estar presentes en una visita a Chile. Un gentío selecto y abundante ocupaba la biblioteca de la actual sede del Instituto de Chile, lo que le dio a la ceremonia una especial solemnidad. Don Sergio Fernández Larraín, de quien había sido esa mansión, lo recibió con un elegante y conceptuoso discurso. Entre los aspectos que destacó de la biografía y obra del nuevo académico, citó su pertenencia desde 1952 a la Sociedad Chilena de Historia y Geografía, la más antigua institución chilena dedicada al cultivo de estas ciencias, de la cual había sido secretario general (1957-1964); a la Sociedad de Escritores de Chile y a la de Escritores Militares.

Hasta ese instante, una de sus obras destacadas era su *Vida heroica de O´Higgins*, en que muestra la existencia del prócer en sus alturas y profundidades "porque la vida no es como nosotros la deseamos – dice - sino como la Divina Providencia nos la otorga". Esta biografía tuvo muy buena acogida de la crítica.

Otro libro que fue recibido con aplauso, entre otros, por el historiador y ensayista Jaime Eyzaguirre y por el crítico literario Raúl Silva Castro, fue *Los defensores del Rey* (1958, reeditado en 1976). En sus páginas trata la vida de los últimos que sostuvieron la causa realista en Chile durante los años postreros de la Monarquía y los primeros de la república. Desfilan en ellas Pareja, Gainza, Osorio, Elorriaga, el sin par Quintanilla y muchos otros que sacrificaron sus vidas por una noble causa, que la historia oficial y decimonónica había cargado con tintas obscuras o, simplemente, silenciado. "Toda una cohorte de idealistas y empecinados, de héroes nobles y de fanáticos intransigentes", según comentario de Eyzaguirre.

Otro libro encantador es *Veleros franceses en el Mar del Sur* (1964), del cual Silva Castro dice que "parece más conversado que escrito y el manejo de los datos históricos se dulcifica dentro de un tono sensato, amable y cordial".

La biografía de *Alonso de Ribera* (1966, red. 1973), que subtituló "gobernador galante y visionario", está relatada con elocuente simpatía, salpicada de anécdotas. Tiende a justificar aún sus defectos, "como se hace con un amigo íntimo", según juzga el escritor Guillermo Blanco. Todo sin detrimento de la documentación que avala lo expuesto.

Pero donde Campos Harriet se adentra en la genealogía, como apoyo y complemento del personaje tratado, es en su libro *Don García Hurtado de Mendoza en la historia americana* (1969), en que expone la enjundiosa ascendencia del futuro Marqués de Cañete. Esta obra fue declarada texto auxiliar de la enseñanza universitaria y media.

De tal modo, vemos que este académico aumentaba sus merecimientos dentro del Instituto Chileno de Investigaciones Genealógicas al que pertenecía desde 1952 y que, con el correr de los años y en reconocimiento de los méritos que había aumentado, lo designó unánimemente como miembro honorario en 1990.

Sin vana ostentación se adentró en la genealogía de su linaje cuando publicó, en 100 ejemplares de circulación privada, la monografía *Vida y hazañas del Alférez Francisco de Campos 1572-1655*, (1994), en que expone la figura del fundador de su familia en Chile, proveniente de la villa manchega de Corral de Almaguer, no distante de Toledo, y que se avecindó en Concepción en 1601. Vino con un refuerzo de 500 hombres de guerra enviados por el Rey Don Felipe III al recién nombrado gobernador del reino Alonso de Ribera, para frenar el ímpetu bélico araucano.

También Fernando Campos publicó en las páginas de la Revista de Estudios Históricos, órgano oficial del Instituto Chileno de Investigaciones Genealógicas, *Los Aguilera y los Bastidas en la Conquista* (n. 12); *Los Harriet de la Baja Navarra Francesa y Chile* (n. 20); y otras colaboraciones como *Alcances a Campos* (n. 13); *Cevallos y Molinas en la obra de Gustavo Opazo "Familias del Antiguo Obispado de Concepción, 1551-1900* (n. 21); *Reseña de la estancia de Guamangue en Purapel, por Jorge Valladades Campos* (n. 11), etc.

La Academia Chilena de la Historia que lo tenía en su seno desde 1970, como ya se dijo, lo eligió su presidente durante dos períodos (1984-1994), correspondiéndole ser Presidente del Instituto de Chile (1985-1988) en el sistema rotativo en cuya alta dirección se turnan los presidentes de las seis academias que lo conforman.

El 21 de julio de 1988, bajo su presidencia se inauguró la ampliación y sede principal del Instituto de Chile, con asistencia del entonces Presidente de la República Capitán General Don Augusto Pinochet, quien había sido su alumno. Allí había leído Fernando Campos su discurso de incorporación en 1970. Con la entrega de esa residencia de la calle Almirante Montt n. 454 al Instituto de Chile, se corroboraba su constante esfuerzo personal.

La labor tesonera de Campos Harriet en la presidencia del Instituto de Chile y en la de la Academia se sumó a la vasta que había ejercido en la docencia universitaria y que continuó desarrollando en la vida cultural del país en cursos, conferencias, congresos y en centenares de artículos de erudición y divulgación, tanto en Chile como en el extranjero. Sus relaciones intelectuales y sociales fueron amplias en el ámbito europeo, particularmente en España, y en Hispanoamérica.

Su apego a la tradición y a su fe se vio fortalecido con su ingreso a la Asociación de Hidalgos a Fuero de España en 1965 y, más aún, a la Soberana Orden Militar de Malta en la alta categoría de Caballero de Honor y Devoción desde 1987. Desde 1983 pertenecía a la Real Hermandad de Infanzones de N.S. de la Caridad de Illescas, de la cual fue canciller de su Delegación en Chile desde 1984 hasta su muerte. La prueba nobiliaria de su varonía en el ingreso a esta última corporación fue "descender de militares nobles del reino de Chile, que sirvieron en "guerra viva", lo cual implica el goce de nobleza hereditaria de acuerdo a la Real Cédula de Don Felipe IV de 20 de agosto de 1637". Este Excmo. e Ilmo. Señor apreciaba mucho, además de sus numerosas distinciones académicas, entre las que destacaba el ser Correspondiente de la Real Academia de la Historia (1972), poseer la encomienda de la Orden de Isabel la Católica, por el sentido americano con que fuera creada por el Rey Don Fernando VII, antecesor del actual monarca de España que se la otorgó.

Es nuestro deseo rendir así un homenaje al amigo hospitalario y generoso, del que extrañaremos su

consejo equilibrado, su anecdotario plagado de vivencias, su conversación que en estilo y elegancia parangonaba el de su pluma, enviándole un cruzado abrazo, por Illescas y por Malta, mientras yace con su hábito en espera de la resurrección[1779].

5. Mercedes Victoria Carolina Campos Harriet.

VI.B. *Juan Bautista Harriet D'hospitat de Garay*, baut. 22-06-1828 Madrid. Fallecido el 11-04-1869 Concepción[1780].

Juan Bautista Harriet D'hospitat de Garay

En Chile, 1840, con su padre y hermano Raymond. Armador en Valdivia, Chiloé, Ancud. Casó 1853 Ancud con Rosa Godomar y Guerrero, baut. Chiloé, hija de Matías Godomar y Monardes. Gobernador de Chiloé, baut. La Serena y de Magdalena Guerrero y Bórquez Andrade, baut. Chiloé, nieta de José Antonio Godomar y Aimener, nacido en Cádiz, legítimo de José Godomar y Mariana Aimener, Escribano Público de La Serena en 1777, continuador de su hidalga estirpe en Chile, quien casó en Sotaquí con Petronila Monardes y Matamoros, de Pablo y Clara, sobrina del célebre Cura Monardes.

El 06-09-1854 compró al Fisco la isla de Caulín, en Chiloé (seguramente para explotar la madera) según aparece del Libro Indice del Libro Mayor, fs. 6 y Libro Menor, fs. 12, del Libro de Protocolos Notariales y Alcabalas de Chiloé, p. final. Dueño de la goleta Aurora de Chile, tonelaje 39. Capitán Sánchez. (El Araucano 28-08-1853). Casó este señor por segunda vez en Concepción, 02-09-1864, con Ramona Rodríguez del Carte. Sin sucesión.

En Concepción a 28-06-1907 se ha concedido la posesión efectiva que expresa lo que sigue: don Juan H. Harriet Godomar, agricultor, domiciliado en Santiago, solicita se le conceda la posesión efectiva de la herencia de su padre don Juan B. Harriet, fallecido en 11-04-1869[1781].

VII. Juan Bautista Hilario Harriet Godomar, baut. 14-01-1854 Concepción. Fallece 01-03-1940 Santiago, sep. Cementerio General de Santiago[1782].

Hizo carrera militar, alcanzando el grado de capitán durante la Guerra del Pacífico y luego en la Araucanía. El 20 de octubre de 1880 por Decreto Supremo se moviliza el Batallón Arauco, donde se encontraba, y pasa a depender del Ejército del "Centro". A principios de 1881, su batallón es trasladado a cubrir guarnición a Arica.

Juan Hilario Harriet Godomar

Adquirió en la recién abierta frontera la gran hacienda de Adencul. En 1885 era comerciante en

[1779] Obituario por Don Isidoro Vázquez de Acuña, en REH Nº44.
[1780] Posesión Efectiva, Insc. N°437, Fojas 214V-215, año 1907 Concepción.
[1781] Posesión Efectiva, Insc. N°437, Fojas 214V-215, año 1907 Concepción.
[1782] Pase de Sepultación. Cementerio General de Santiago.

Ancud. Casó 14-06-1884 Lebu[1783] con su prima hermana Rosa Elvira Godomar Bartholín, nace 1863 Corone, fallece 19-01-1940 Santiago, sep. Cementerio General de Santiago[1784], hija de Felipe Godomar Guerrero y de Carlota Bartholín y de la Guarda Bazán, de la noble estirpe danesa de su apellido en Chile. Testigos: Carlos Rauch y Luis Felipe Godomar. Hijos:

Alejandro Gumucio de meses, en brazos de su abuela Rosa Elvira Godomar de Harriet. Sentada la madre de R.E. Carlota Bartholin Guarda (n.1836) viuda de Felipe Godomar y apoyada en ella M.Hortensia Harriet Godomar

1. María Hortensia Harriet Godomar, nace 22-07-1885 Lebu[1785]. Casó 02-06-1912 Santiago (testigos: Alberto Edwards Vives; Manuel Antonio Godomar Bartholin; Pablo Aurelio Urzúa Vergara; Gabriel Gumucio Larrain)[1786] con Alejandro Gumucio Vives, nace 1886. Funcionario de la Caja de Crédito Hipotecario, hijo de Gabriel Gumucio y Elvira Vives. Con la sucesión de:

a) Fernando Alejandro Gumucio Harriet, nace 17-03-1913 Santiago[1787], fallece 01-01-1996 Santiago[1788]. Diplomático, Encargado de Negocios en Grecia, M.M.RR.EE. de Chile (1953), escritor, crítico musical. Casado Santiago con Laura Inés Castellón Perry, nace 22-10-1922 Concepción, fallece 01-07-2008 Santiago. Padres de[1789]:

a1) Juan Carlos Gumucio Castellón, nace 21-09-1944 Argentina[1790]. Casó 22-06-1973 en Folkärna (Dalecarlia) con Britta Nyberg Andersson, nace 16-07-1951 Santiago. Hijos:
a11) Martin Gumucio Nyberg, nace 1973, c.c. Lina Bergström. Dos hijos: Aron (2007), y Simon (2009).
a12) Gabriel Gumucio Nyberg, nace 1979. Soltero.
a13) Isabel Gumucio Nyberg, nace 30-09-1981, casada y madre de: Valentina (2009), Alejandro (2012) y Catalina (2013).

a2) María Gabriela Gumucio Castellón, nace 24-01-1945 Santiago. Casada 07-06-1972 Friburgo (Suiza) con Marco Colombo, nace 12-03-1938 Santiago, fallecido en 2017. Doctor en Derecho, diplomático italiano. Padres de:
a21) Francesca Colombo Gumucio, c.c. Francesco Sedati, padres de 2 hijas.
a22) Filippo Colombo Gumucio, c.c. Zorana Ivankovic, padres de 3 hijos.

a3) Luis Enrique Gumucio Castellón, nace 09-01-1950 Temuco[1791]. Casó 12-09-1978 Santiago[1792] con Irene Josefina Zegers Domínguez, nace 21-05-1955. Padres de 3 hijos.

Alejandro Gumucio Harriet

b) Adriana Gumucio Harriet, soltera.

2. Juan Harriet Godomar, (sigue en VI.)

3. Fernando Eliseo Harriet Godomar, nace 20-05-1888 en calle de Pérez en Lebu[1793], fallece 1889 Lebu.

[1783] Insc. Nº2542, 1884 Lebu.
[1784] Pase de Sepultación. Cementerio General de Santiago.
[1785] Insc. N°88, 1885 Lebu.
[1786] Insc. N°516, 1912 Portales.
[1787] Insc. N°1.115, 1913 Portales.
[1788] Insc. N°469, 1996 Santiago.
[1789] Antecedentes proporcionados por Juan Carlos Gumucio Castellón.
[1790] Insc. N°1.871, 1944 Recoleta.
[1791] Insc. N°83, 1950 Temuco.
[1792] Insc. N°888, 1978 Las Condes.
[1793] Insc. N°129, 1888 Lebu.

4. Rosa Elvira Harriet Godomar, nace 05-10-1889 Lebu[1794], fallece a la edad de 5 meses de bronquitis, el 24-02-1890, en calle de Pérez en Lebu[1795].

5. Francisco Carlos Geraldo Harriet Godomar, nace 03-10-1893 Victoria[1796].

6. Ana Rosa Filomena Harriet Godomar, nace 16-03-1897 Santiago[1797].

7. Olga Cristina Harriet Godomar, nace 25-11-1899 en calle Huérfanos N°1535 en Santiago[1798]. Casó 01-10-1935 en su hacienda de Adencul, Victoria, con Ernesto Pastuszyck von Poestch y Estherazy, fallecido 04-05-1957 Santiago, padres de:

a) María Anastasla Pastuszyk von Poestch Harriet, nace 16-09-1937. Casó 07-03-1958 Santiago[1799] con Guillermo Canales Güemes, nace 12-08-1935 Santiago[1800], hijo de Alfonso Canales Pizarro y Teresa Güemes. Con sucesión:

a1) Pablo Ernesto Canales Pastuszyk von Poestch, nace 03-05-1964 Santiago[1801]. Casó 24-06-2013 Coral Gables, Estados Unidos de América[1802] con Catalina Beatriz Montes Silva, nace 11-09-1974.

a5) Guillermo Alfonso Canales Pastuszyk von Poestch, nace 31-10-1959 Santiago[1803]. Casó 26-03-1984 Santiago[1804] con Isabel Margarita Gana Eguiguren, nace 21-09-1960.

a4) María Olga Canales Pastuszyk von Poestch, nace 16-12-1962 Santiago[1805]. Casó 18-06-1986 Santiago[1806] con Cristián Montané Arteaga, nace 07-11-1959.

a2) María Cristina Canales Pastuszyk von Poestch, nace 01-04-1972 Santiago[1807]. Casó 17-05-1995 Santiago[1808] con Agustín Eguiguren Correa, nace 31-08-1969.

a3) Bernardita Canales Pastuszyk von Poestch, nace 30-08-1975 Santiago[1809]. Casó 15-10-2016 Santiago[1810] con Rodrigo Lyon Ramírez, nace 16-12-1970.

8. Graciela del Corazón Harriet Godomar, nace 1902 Santiago[1811].

VIII. Juan Hilario Harriet Godomar, nace 31-01-1887 Lebu[1812]. Fallece 17-04-1971 Santiago. Agricultor en Victoria, hacienda de Adencul. Alcalde, Gobernador. Casó 20-04-1919 Valparaíso, con Teresa Nef Videau, baut. Tolón, Francia, hija del Vicealmirante Francisco Nef Jaras. Miembro de la Junta de Gobierno de 1924, (11, IX-1924-23-, I 1925) Ministro de Hacienda, 1924, destacado Marino, el Hospital Naval de Valparaíso en recuerdo suyo lleva su nombre) y de su esposa Teresa Videau Espic.

Se le cita en 1905 con aserradero de madera en Victoria. Se le cita como uno de los principales propietarios de Victoria con $ 122.850, dueño del fundo “Adencul”. Hijos:

Juan Harriet G, Teresa Nef V. y Teruca Harriet Nef

1. María Teresa Harriet Nef, nace 17-02-1920 Victoria[1813]. Soltera.

[1794] Insc. N°428, 1889 Lebu.
[1795] Insc. N°109, 1890 Lebu.
[1796] Insc. N°25, 1893 Victoria.
[1797] Insc. N°362, 1897 Portales.
[1798] Insc. N°3.571, 1899 Portales.
[1799] Insc. N°283, 1958 Estación.
[1800] Insc. N°2.448, 1935 Providencia.
[1801] Insc. N°1.238, 1964 Recoleta.
[1802] Insc. N°1.538, 2014 Santiago..
[1803] Insc. N°3.536, 1959 Recoleta.
[1804] Insc. N°522, 1984 Las Condes.
[1805] Insc. N°4.236, 1962 Recoleta.
[1806] Insc. N°638, 1986 Providencia.
[1807] Insc. N°706, 1972 Recoleta.
[1808] Insc. N°795, 1995 Las Condes.
[1809] Insc. N°2.818, 1975 Las Condes.
[1810] Insc. N°382, 2016 Lo Barnechea.
[1811] Insc. N°3470, 1902 Portales.
[1812] Insc. N°45, 1887 Lebu.
[1813] Insc. N°128, 1920 Victoria.

2. Rosa Harriet Nef, fallecida.

3. (Carmen) de las Nieves Harriet Nef, nace 22-07-1923. Casó 21-12-1948 Cabrero[1814] con Jorge Enrique Sandoval Espinoza, nace 10-07-1925. Hijos:

a) Carmen Mónica Sandoval Harriet, nace 09-10-1949 Santiago[1815]. Casó 24-11-1969 (nulidad 22-06-1998) Santiago[1816] con Hernán Eduardo Soza Gatica, nace 02-09-1944.

b) Jorge Sandoval Harriet.

c) Gonzalo Patricio Sandoval Harriet, nace 11-01-1954 Santiago[1817]. Casó 19-05-1971 (nulidad 30-06-1975) Santiago[1818] con Lucía Isabel Haas Iraçabal, (ver Iraçabal).

d) María Soledad Sandoval Harriet, nace 12-03-1955 Santiago[1819]. Socia del Stade Français. Casó 30-03-1976 Santiago[1820] con José Osvaldo Podlech Jarpa, nace 29-10-1950.

e) María (Consuelo) Patricia Sandoval Harriet, nace 18-09-1956 Santiago[1821]. Casó 10-06-1991 Santiago[1822] con Pedro Eduardo Wolf Guerrero, nace 20-07-1951.

f) (Rodrigo) Antonio Sandoval Harriet, nace 15-06-1958 Santiago[1823]. Casó 15-09-1979 Santiago[1824] con Milena Verónica Brajovic Escalona, nace 21-08-1958.

g) Alvaro Antonio Sandoval Harriet, nace 04-07-1961 Santiago[1825]. Soltero.

4. Mariana Harriet Nef, nace 06-02-1927. Fallece 27-01-1989 Santiago[1826]. Soltera.

5. Juan Patricio Harriet Nef, nace 17-01-1931 Victoria[1827]. Fallece 24-10-1989 Santiago[1828]. Ex oficial de la Armada de Chile. Casó 12-03-1960 Viña del Mar con Marta Isabel Espic Donoso, hija del Dr. Juan Espic Rodríguez y de Marta Donoso Urrutia quien lo era de Luis Donoso Grille y Albertina Urrutia White. Hijos:

a) Juan Ignacio Harriet Espic, nace 01-01-1961 Viña del Mar[1829]. Casó 02-12-1988 Santiago[1830] con Marcela Beatriz de Santiago Escobar, nace 29-03-1964. Padres de:
a1) Juan Patricio Harriet de Santiago, nace 07-09-1990 Santiago[1831]. Soltero.

b) (Alejandro) Patricio Harriet Espic, nace 09-01-1963 Viña del Mar[1832]. Casó 03-03-2001 Santiago[1833] con Carolina del Pilar Cross Vergara, nace 23-04-1976.

c) Raimundo Jorge Alberto Harriet Espic, nace 20-05-1965 Viña del Mar[1834]. Soltero.

6. María Inés Harriet Nef, nace 04-07-1933 Victoria[1835]. Con actividad comercial en Santiago. Fallecida en Santiago. Casó 16-11-1956 Santiago[1836] con Tomás Estanislao Bascuñán Edwards, nace 07-05-1926 Santiago[1837], fallece 16-12-2009 Santiago[1838]. Funcionario del Banco de Chile, hijo de Carlos Bascuñán Eastman y Elena Edwards Reyes[1839]. Hijos:

a) Tomás Pablo Bascuñán Harriet, nace 14-11-1957 Santiago[1840]. Casó 25-10-1986 Sante-Adresse, Francia[1841] Carla María Virginia Rossi Camus, nace 07-10-1954.

b) Juan Andrés Bascuñán Harriet, nace 31-01-1959 Santiago[1842]. Casó 10-03-2015 (divorcio 19-08-2019) Casablanca[1843] con Valeria Cristina de la Mare Jorquera, nace 16-04-1966.

[1814] Insc. N°48, 1948 Cabrero.
[1815] Insc. N°2.083, 1949 San Isidro.
[1816] Insc. N°891, 1969 Las Condes.
[1817] Insc. N°149, 1954 San Isidro.
[1818] Insc. N°239, 1971 La Reina.
[1819] Insc. N°787, 1955 San Isidro.
[1820] Insc. N°328, 1976 Las Condes.
[1821] Insc. N°1.827, 1956 Providencia.
[1822] Insc. N°530, 1991 Providencia.
[1823] Insc. N°1.827, 1958 Recoleta.
[1824] Insc. N°21, 1979 La Reina.
[1825] Insc. N°2.320, 1961 Recoleta.
[1826] Insc. N°88, 1989 Las Condes.
[1827] Insc. N°63, 1931 Victoria.
[1828] Insc. N°1.420, 1989 Providencia.
[1829] Insc. N°20, 1961 El Puerto.
[1830] Insc. N°2.541, 1988 Conchalí.
[1831] Insc. N°5.230, 1990 Providencia.
[1832] Insc. N°67, 1963 Viña del Mar.
[1833] Insc. N°179, 2001 Santiago.
[1834] Insc. N°551, 1965 Viña del Mar.
[1835] Insc. N°146, 1979 Victoria.
[1836] Insc. N°1.393, 1979 Estación.
[1837] Insc. N°1.614, 1926 Portales.
[1838] Insc. N°1.428, 2009 Las Condes.
[1839] REH Nº37, pag. 279
[1840] Insc. N°818, 1978 Recoleta.
[1841] Insc. N°9, 1988 Recoleta.
[1842] Insc. N°383, 1959 Recoleta.
[1843] Insc. N°62, 2015 Casablanca.

c) Ricardo Esteban Bascuñán Harriet, nace 03-08-1960 Santiago[1844]. Casó 02-05-1986 Santiago[1845] con Silvia Teresa del Rosario Callis Carrasco, nace 20-10-1960.

d) Luis (Eugenio) Bascuñán Harriet, nace 14-09-1961 Santiago[1846]. Casó 04-05-1991 Calera de Tango[1847] con Pamela Antonia Moraga Magallón, nace 21-10-1964.

***

1. Héctor Campos Harriet (o Héctor Harriet), nace 18-02-1933 Angol[1848], fallece 04-09-2018 Santiago[1849]. Casó 23-05-1956 Santiago[1850] con Blanca Ofelia del Carmen Morales Letelier, nace 28-11-1933.

2. Elisa del Carmen Campos Harriet, nace 11-02-1935 Angol[1851].

Sin filiar:

1. Ernestina Abarzúa. Madre de:

a) Marta Harriet Abarzúa, nace 16-11-1924 Lautaro[1852]. Casó 13-03-1949 Galvarino[1853] con Luis Enrique Quintas Fernández, nace 21-06-1918. Padres de:

a1) Orietta del Carmen Quintas Harriet, nace 06-03-1942 Galvarino[1854]. Casó 08-04-1965 Galvarino[1855] con Jorge Nicolás Petric Njiric, nace 01-11-1938.

a2) Luis Gastón Quintas Harriet, nace 03-06-1944 Galvarino[1856]. Casó 19-08-2016 Traiguén[1857] con Susana del Carmen Escobar Vergara, nace 11-08-1954.

a3) María Eugenia Quintas Harriet, nace 12-01-1946 Galvarino[1858]. Casó con Roberto Gabriel Jequier Agouborde, (ver Agouborde).

a4) Juan Leopoldo Quintas Harriet, nace 15-03-1949 Galvarino[1859]. Soltero.

a5) Patricio Enrique Quintas Harriet, nace 29-05-1950 Galvarino[1860]. Casó 19-07-1974 (nulidad 30-07-2001) Temuco[1861] con Verena Anita Wittwer Minte, nace 05-08-1954.

a6) Marta Jeannette Quintas Harriet, nace 24-06-1953 Galvarino[1862]. Casó 28-03-2009 Padre Las Casas[1863] con Luis Manuel Mario Javier Guerra Eissmann, nace 21-06-1952.

a7) Mónica Inés Quintas Harriet, nace 13-07-1955 Galvarino[1864]. Casó 22-03-1976 Galvarino[1865] con Mario Bachmann Cerda, nace 14-06-1949.

a8) José Sebastián Quintas Harriet, nace 04-01-1958 Galvarino[1866]. Casó 19-03-1987 Temuco[1867] con María Isabel Seco González, nace 06-12-1962.

a9) Gerardo Daniel Quintas Harriet, nace 07-09-1960 Galvarino[1868]. Casó 21-11-1986 Puerto Varas[1869] con Karin Cecilia Boegel Schmidlin, nace 19-07-1964.

***

1. Albertina Harriet Morales. Madre de:

a) Berta Julia Harriet Harriet, nace 21-10-1914 Angol[1870], fallece 02-01-2007 Santiago[1871]. Casó con Francisco Héctor Salazar Lucero. Padres de:

a1) Francisco Alejandro Salazar Harriet, nace 27-06-1947 Santiago[1872]. Casó 27-12-1971

[1844] Insc. N°2.521, 1960 Recoleta.
[1845] Insc. N°501, 1986 Providencia.
[1846] Insc. N°3.001, 1961 Recoleta.
[1847] Insc. N°33, 1991 Calera de Tango.
[1848] Insc. N°40, 1940 Angol. Insc. N°442, 1933 Angol.
[1849] Insc. N°331, 2018 La Cisterna.
[1850] Insc. N°762, 1956 San Miguel.
[1851] Insc. N°41, 1940 Angol.
[1852] Insc. N°71, 1948 Lautaro.
[1853] Insc. N°7, 1949 Galvarino.
[1854] Insc. N°82, 1948 Galvarino.
[1855] Insc. N°26, 1965 Galvarino.
[1856] Insc. N°83, 1948 Galvarino.
[1857] Insc. N°43, 2016 Traiguén.
[1858] Insc. N°84, 1948 Galvarino.
[1859] Insc. N°45, 1949 Galvarino.
[1860] Insc. N°221, 1950 Galvarino.
[1861] Insc. N°611, 1974 Temuco.
[1862] Insc. N°393, 1953 Galvarino.
[1863] Insc. N°61, 2009 Padre Las Casas.
[1864] Insc. N°448, 1955 Galvarino.
[1865] Insc. N°12, 1976 Galvarino.
[1866] Insc. N°78, 1958 Galvarino.
[1867] Insc. N°360, 1987 Temuco.
[1868] Insc. N°347, 1960 Galvarino.
[1869] Insc. N°137, 1986 Puerto Varas.
[1870] Insc. N°1.204, 1969 Angol. Insc. N°596, 1914 Angol.
[1871] Insc. N°5, 2007 Lo Espejo.
[1872] Insc. N°342, 1972 San Miguel.

Santiago[1873] con Isabel Stuardo Pérez, nace 10-12-1944.

***

1. *Charles Harriet*, nace por 1677. Fallece 06-05-1752 en Cambo, de alrededor 75 años de edad[1874].

Charles de Harriet, c.c. Ianne d´oihassabal. Arrendatarios de *Etchegoyen* en Cambo. Padres de:

a) Charles Harriet, nace 04-06-1725 en la casa *Etchegoyen* en Cambo. Madrina Ianne de Harriet, nacida en la casa *Fagaldea* de Ousjeanray[1875].

***

1. *Marguerite Harriet*, nace por 1682. Fallece 03-12-1757 en la casa *Hostolapea* de Cambo, de alrededor 75 años de edad[1876].

1. *Bertrand de Harriet*, nace por 1677. Fallece 26-11-1757 en la casa *Hostolapea* de Cambo, de alrededor 80 años de edad[1877].

***

1. *Marie Harriet*, nace por 1706. Fallece 22-08-1786 en la casa *Etchebehere* de Cambo, de alrededor 80 años de edad[1878].

1. *Saubat Harriet*. Fallece 20-11-1762 en la casa *Etchebere* de Cambo, de alrededor 3 años de edad[1879].

***

1. *Bernard de Harriet*, nace por 1681. Fallece 07-01-1751 en la casa *Etchebehere* de Cambo, de alrededor 70 años de edad[1880].

Casó 1709 Cambo[1881] con Marie Labihirigoyen, señora de la la casa *Etchebehere* de Cambo. Fallece 16-04-1715 en Bayonne[1882].

En 1716 Señor de la casa *Detchebehere* de Cambo. Viudo, casó 11-02-1716 Cambo. Testigos: Joannes Dainsuberro y Joannes Lahyhirigoyen[1883] con Jeanna de Soubellet, nacida en la casa Infanzona de *D´oussye garay* de Cambo.

a) *Marie de Harriet*, nace 19-11-1716 Cambo. Padrino: Jean D´Yparraguerre y madrina: Marie de Saint Martin[1884].

b) *Estevenie de Harriet*, nace 08-02-1719 en la casa *Etchebehere* de Cambo[1885].

c) Sauvat *de Harriet*, nace 05-12-1722 en la casa *Etchebeheria* de Cambo[1886].

***

1. *Marie Harriet*, nace por 1651. Fallece 28-11-1715 en la casa *Laby* de Cambo, de alrededor 64 años de edad[1887].

***

1. *Jean Harriet*. Fallece el 14-02-1746 en la casa *Maripoulitena* de Cambo[1888].

***

1. *Marie Harriet*. Fallece el 29-04-1746 en la casa *Yoantçarrenea* de Cambo[1889].

***

1. *Jean de Harriet*, nace por 1688. Fallece el 29-10-1748 en Cambo, de alrededor 60 años de edad[1890].

[1873] Insc. N°601, 1971 La Reina.
[1874] GHFPBAM. Insc. año 1752 Cambo. AD64 1692-1853 Pág. 295/1657.
[1875] GHFPBAM.
[1876] GHFPBAM. Insc. año 1757 Cambo. AD64 1692-1853 Pág. 339/1657.
[1877] GHFPBAM. Insc. año 1757 Cambo. AD64 1692-1853 Pág. 339/1657.
[1878] GHFPBAM. Insc. año 1786 Cambo. AD64 1692-1853 Pág. 593/1657.
[1879] GHFPBAM. Insc. año 1761 Cambo. AD64 1692-1853 Pág. 201/1657.
[1880] GHFPBAM. Insc. año 1751 Cambo. AD64 1692-1853 Pág. 281/1657.
[1881] GHFPBAM.
[1882] GHFPBAM.
[1883] GHFPBAM. Insc. año 1716 Cambo. AD64 1692-1853 Pág. 60/1657.
[1884] GHFPBAM. Insc. año 1716 Cambo. AD64 1692-1853 Pág. 65/1657.
[1885] GHFPBAM. Insc. año 1715 Cambo. AD64 1692-1853 Pág. 56/1657.
[1886] GHFPBAM. Insc. año 1715 Cambo. AD64 1692-1853 Pág. 56/1657.
[1887] GHFPBAM. Insc. año 1715 Cambo. AD64 1692-1853 Pág. 56/1657.
[1888] GHFPBAM. Insc. año 1746 Cambo. AD64 1692-1853 Pág. 248/1657.
[1889] GHFPBAM. Insc. año 1746 Cambo. AD64 1692-1853 Pág. 250/1657.
[1890] GHFPBAM. Insc. año 1748 Cambo. AD64 1692-1853 Pág. 270/1657.

***

1. *Jean Harriet*, en 1749 era agricultor en Cambo. Casó 1738 Cambo con Gratianne de Berrouet. Residentes en la casa *Acholo* de Cambo. Padres de:

a) *Jean*, nace 10-10-1742 en la casa *Etcheto* de Cambo[1891].
Joannes de Harriet. Fallece el 31-03-1755 en Cambo, de alrededor 9 años de edad[1892].

b) *Marie*, nace 10-09-1744 en la casa *Etcheto* de Cambo[1893]. Fallece el 28-09-1780 en la casa *Etchetoa* de Cambo, de alrededor 36 años de edad[1894].

c) *Pierre*, nace 08-02-1748 en la casa *Etcheto* de Cambo[1895].

d) *Gratianne*, nace 26-07-1749 en la casa *Acholo* de Cambo[1896]. Casó con Jean Laforcade, (ver Fourcade).

e) *Joannes de Harriet*. Señor de la casa *Detchetoa* de Cambo. Fallece ahogado en un pozo el 31-03-1755 en la casa *Hirigoyena* de Cambo, de alrededor 4 años de edad[1897].

f) *Bertrand*, nace 25-05-1752 en la casa *Etchetocoa* de Cambo[1898].

g) *Marie*, nace 20-06-1754 en la casa *Etchetoa* de Cambo[1899].

[1891] GHFPBAM. Insc. año 1742 Cambo. AD64 1692-1853 Pág. 221/1657.
[1892] GHFPBAM. Insc. año 1752 Cambo. AD64 1692-1853 Pág. 296/1657.
[1893] GHFPBAM.
[1894] GHFPBAM. Insc. año 1780 Cambo. AD64 1692-1853 Pág. 573/1657.
[1895] GHFPBAM.
[1896] GHFPBAM. Insc. año 1749 Cambo. AD64 1692-1853 Pág. 273/1658.
[1897] GHFPBAM. Insc. año 1755 Cambo. AD64 1692-1853 Pág. 316/1657.
[1898] GHFPBAM. Insc. año 1752 Cambo. AD64 1692-1853 Pág. 296/1657.
[1899] GHFPBAM.

■ HARRIO

Etimología: **arri, garr + o**: Lugar de muchas piedras.

FAMILIA 1

I. *Jean-Marie-Vincent Harrio*, nace 1845, brigadier de aduanas, con domicilio en Cambo-les-Bains, c.c. Marie Belça, nace 1852. En 1895 residentes en Ossés. Padres de :

II.A. *Jean Marie Felix Harrio Belça*, n.31-12-1875 Hélette[1900].

En 1895 era vendedor en Buenos Aires. Llamado al servicio militar en el Regimiento N°57 de Infantería. Se se presentó el 16-11-1896. Remiso el 01-06-1897. Se presentó voluntario el 13-06-1914. Llamado con la Movilización General del 01-08-1914. Fallecido el 08-06-1915, en el campo de batalla en Moussy (Aisne). Combatió contra Alemania del 14-08-1914 al 08-06-1915[1901],[1902].
Su nombre figura inscrito en la placa de los fallecidos en el Campo de Honor en el Mausoleo francés del Cementerio General de Santiago.

Establecido en Chile antes de 1913. Empleado de comercio en una fábrica de conservas en San Felipe.

II.B. *Marie Jeanne Harrio*, nace 26-06-1879 en la casa Ribes de Cambo-les-Bains. Fallece 04-12-1968 Bayonne[1903].

II.C. *Marie-Célina Harrio*, n.21-11-1881 en la casa *Ribes* de Cambo-les-Bains. Fallece 13-03-1968 Bayonne. Casó 25-03-1903 Ossès[1904] con Pedro Ramón Larrondo y Borda, (ver Borda).

Pedro Larrondo emigró a Chile el año 1890. Junto a sus hermanos Vicente y Juan Larrondo, fueron dueños de la fábrica de conservas "La Bazkonia" en San Felipe. Comerciante, domiciliado en calle Delicias en San Felipe. Padres de:

1. Pedro Larrondo Harrio, nace por 1904 posiblemente en Francia. Fallecido en 1978 en la región de Lille en Francia.

[1900] Numéro matricule N°442. Classe de mobilisation 1895.
[1901] Numéro matricule N°442. Classe de mobilisation 1895.
[1902] Mémoire des hommes.
[1903] Insc. N°20, 1879 Cambo-les-Bains. AD64 1853-1892 Pág. 437/864.
[1904] Insc. N°33, 1881 Cambo-les-Bains. AD64 1853-1892 Pág. 454/864.

2. Juan Larrondo Harrio, n.1905 San Felipe[1905]. Radicado en Tres Arroyos en Argentina. Se habría casado con una señora Camblong.

3. José Alfonso Larrondo Harrio, n.16-02-1907 San Felipe[1906]. Casó 19-07-1927 Bayonne con Germaine Elissamburu, n.07-11-1906 Sare, fall. 17-06-1983 Bayonne. Hijo:

a) Raymond Larrondo Elissamburu, n.26-12-1938 Concarneau.

II.D. *Paul Harrio Belça*, n.25-01-1885 Lecumberry[1907].

En 1905 era comerciante en Ossés. Llamado al servicio militar en el Regimiento N°49 de Infantería. Se presentó voluntario por 3 años el 11-11-1904. Soldado de segunda clase. Enviado a su hogar el 11-11-1906. Recibió un Certificado de buena conducta. Llamado con la Movilización General del 01-08-1914. Transferido el Regimiento N°7 de Infantería colonial el 01-07-1917. Combatió contra Alemania del 04-08-1914 al 15-12-1916. El 24-05-1911 era residente en Bardos donde Thomas[1908].

II.E. *Charles Harrio Belça*, n.04-06-1887 Lecumberry[1909].

En 1905 era comerciante en Ossés. Llamado al servicio militar en el Regimiento N°49 de Infantería. Se presentó voluntario por 3 años el 04-10-1906. Soldado de segunda clase. Cabo el 06-11-1907; Sargento el 29-09-1908. Pasó a la Reserva el 04-10-1909. Recibió en Certificado de buena conducta. Llamado con la Movilización General del 01-08-1914. Fallecido por Francia el 16-04-1917 en la batalla de Aisne cerca de Ailles. Citado en el Regimiento "*Légérement blessé le 13-octobre 1916 y est resté a son poste malgré un violent bombardement*". Combatió contra Alemania del 03-08-1914 al 16-04-1917. El 08-10-1909 residente en Ossés; el 28-02-1910 en Santiago (Chile)[1910],[1911].

Su nombre figura inscrito en la placa de los fallecidos en el Campo de Honor en el Mausoleo francés del Cementerio General de Santiago.

■ HAURRA

Etimología: Apellido gascón. **Haurie**. De *hauria* (forja, del latín *fabrica*). Variantes: **Hauria**[1912].

I. *Pierre Haurra*, n. por 1845, fabricante de sandalias, domiciliado en la casa *Pascoenia* en Hasparren, c.c. Gratienne Verges, n. por 1842. En 1902 residentes en Hasparren. Padres de:

II.A. *Etienne Haurra Verges*, nace 11-10-1876 Ayherre[1913].

En 1896 era panadero en Hasparren. Llamado al servicio militar. No se presentó el 15-12-1897. Remiso el 15-06-1898. Cometió un nuevo delito al no presentarse con la Movilización General del 01-08-1914[1914].

Se le cita en Ercilla en 1904[1915].

II.B. *Martin Haurra Verges*, nace 13-06-1882 Hasparren[1916], sepultado en el cementerio de Nacimiento. Agricultor en Los Angeles.

En 1902 era cordonero en Chile. Llamado al servicio militar en el Regimiento N°14 de Artillería. Remiso el 01-06-1904. Borrado de la lista de remisos el 25-09-1915. Se presentó voluntariamente el 14-08-1914 en el consulado de Francia en Concepción. Reformado por "*tuberculose pulmonaire*"[1917].

Se le cita en Ercilla en 1904[1918]. Casó con Amelia Arévalo Mellado. Hijos[1919]:

1. Práxedes de las Mercedes Haurra Arévalo, nace 21-11-1920, fallece 16-08-2004. Casó con Israel Aguilera Muñoz. Casó con Juan Segundo Huaiquicheo Riquelme. Hijos:

a) Ismael Angel Aguilera Haurra, nace 19-10-1938 Los Angeles[1920], fallece 30-07-2005 Santiago[1921].

[1905] Insc. Nº263,1905 San Felipe.
[1906] Insc. Nº106,1907 San Felipe.
[1907] Numéro matricule N°809. Classe de mobilisation 1905.
[1908] Numéro matricule N°809. Classe de mobilisation 1905.
[1909] Numéro matricule N°2129. Classe de mobilisation 1905.
[1910] Numéro matricule N°2129. Classe de mobilisation 1905.
[1911] Mémoire des hommes.
[1912] Grosclaude, op.cit.
[1913] Numéro matricule N°449. Classe de mobilisation 1896.
[1914] Numéro matricule N°449. Classe de mobilisation 1896.
[1915] Vega, 1904, op. cit.
[1916] Insc. Hasparren; Consulado.
[1917] Numéro matricule N°1109. Classe de mobilisation 1902.
[1918] Vega, 1904, op. cit.
[1919] Antecedentes proporcionados por el Sr. Richard Huaiquicheo Haurra.

Casó 11-06-1963 Los Angeles[1922] con María Eugenia Vallejos González, nace 16-06-1940.

b) Richard del Carmen Huaiquicheo Haurra, nace 25-05-1954 Concepción[1923]. Trabaja en la Armada. Casó 11-08-1980 Concepción[1924] con María Aurora Montecinos Chandía, nace 12-09-1962. Hijos:
b1) Carolina Huaiquicheo Montecinos, nace 1980.
b2) Ricardo Huaiquicheo Montecinos, nace 1983.

c) Juan Luis Huaiquicheo Haurra, nace 11-06-1955 Concepción[1925]. Casó 24-07-1981 Valparaíso[1926] con Erika del Carmen Henríquez Valdivia, nace 08-05-1952. Hijos:
c1)Juan Huaiquicheo Henríquez, nace 1983.
c2) David Huaiquicheo Henríquez, nace 1985.
c3) Francisco Huaiquicheo Henríquez, nace 1989.

d) Gladys Amelia Huaiquicheo Haurra, nace 07-11-1956 Concepción[1927]. Casó 26-03-1986 Concepción[1928] con Neal Eugene Hendricks, nace 17-10-1959. Hijos:
d1) Neal Hendricks Huaiquicheo, nace 1986.
d2) Marjorie Hendricks Huaiquicheo, nace 1991.
d3) Tyler Hendricks Huaiquicheo, nace 1995.

e) Nancy Praxedes Huaiquicheo Haurra, nace 19-03-1958 Concepción[1929]. Casó 04-09-1979 (divorcio 14-05-2009) Concepción[1930] con Hernán Cifuentes Reyes, nace 21-01-1953. Hijos:
e1) Macarena Cifuentes Huaiquicheo, nace 1979.
e2) Rodrigo Cifuentes Huaiquicheo, nace 1980.

f) Washington Edgardo Huaiquicheo Haurra, nace 10-11-1962 Concepción[1931]. Casó 03-07-1986 Santiago[1932] con Lorena Betsabé Sotelo Pacheco, nace 28-04-1967. Hijo:
f1) Jorge Huaiquicheo Sotelo, nace 1986.

2. Mercedes Haurra Arévalo. Madre de:

a) Julio Alejandro Haurra Haurra, nace 08-08-1941 Concepción[1933]. Casó con María Inés Figueroa Godoy. Casó con Eliana Graciela Neira Rivera, nace 17-09-1950. Casó con Elba Iris Silva Burgos. Padres de:

a1) Segundo Alejandro Haurra Figueroa, nace 28-02-1962 Rinconada de Laja[1934]. Casó 14-05-1986 San Rosendo[1935] con Juana Rosa Quintana Cea, nace 11-09-1964. Padres de:

a11) Yenifer Elisa Haurra Quintana, nace 08-11-1986 Rinconada de Laja[1936]. Soltera.
a12) Manuel Alejandro Haurra Quintana, nace 10-03-1990 Rinconada de Laja[1937].
a13) Flavio Wladimir Haurra Quintana, nace 21-12-1991 Rinconada de Laja[1938].

a2) Miriam Ruth Haurra Silva, nace 10-01-1967 Rinconada de Laja[1939]. Soltera.

a3) Lorena del Carmen Haurra Neira, nace 23-01-1967 Rinconada de Laja[1940]. Casó 28-12-1987 Santiago[1941] con Rafael Esteban Madariaga Carruche, nace 15-10-1963.

a4) Sofía Magdalena Haurra Neira, nace 03-04-1968 Rinconada de Laja[1942]. Casó 18-12-1986 Coronel[1943] con Marco Antonio Avendaño Mardones, nace 22-03-1964. Padres de:
a41) Solange Sofía Monserrat Avendaño Haurra, nace 26-09-1987 Concepción[1944]. Soltera.
a42) Pamela Andrea Scarlett Avendaño Haurra, nace 23-07-1990 Concepción[1945].
a43) Marco Alejandro Avendaño Haurra, nace 22-10-1993 Concepción[1946].

a5) Richard Martin Haurra Neira, nace 20-08-1972 Rinconada de Laja[1947]. Casó 12-04-1995 Santiago[1948] con Sandra Marcela Castillo Soto, nace 26-10-1970.

[1920] Insc. N°576, 1950 Los Angeles.
[1921] Insc. N°591, 2005 San Miguel..
[1922] Insc. N°228, 1963 Los Angeles.
[1923] Insc. N°2.548, 1954 Concepción.
[1924] Insc. N°986, 1980 Concepción.
[1925] Insc. N°2.626, 1955 Concepción.
[1926] Insc. N°522, 1981 El Barón.
[1927] Insc. N°5.817, 1956 Concepción.
[1928] Insc. N°459, 1986 Concepción.
[1929] Insc. N°705, 1958 Concepción.
[1930] Insc. N°960, 1979 Concepción.
[1931] Insc. N°4.576, 1962 Concepción.
[1932] Insc. N°488, 1986 La Reina.
[1933] Insc. N°2.475, 1941 Concepción.
[1934] Insc. N°158, 1962 Rinconada de Laja.
[1935] Insc. N°18, 1986 San Rosendo.
[1936] Insc. N°427, 1986 Rinconada de Laja.
[1937] Insc. N°120, 1990 Rinconada de Laja.
[1938] Insc. N°538, 1991 Rinconada de Laja.
[1939] Insc. N°133, 1967 Rinconada de Laja.
[1940] Insc. N°602, 1970 Rinconada de Laja.
[1941] Insc. N°1.778, 1987 Estación Central.
[1942] Insc. N°147, 1971 Rinconada de Laja.
[1943] Insc. N°330, 1986 San Pedro de Coronel.
[1944] Insc. N°4.430, 1987 Concepción.
[1945] Insc. N°3.473, 1990 Concepción.
[1946] Insc. N°3.825, 1993 Concepción.
[1947] Insc. N°525, 1972 Rinconada de Laja.
[1948] Insc. N°266, 1995 La Granja.

a6) Paola Andrea Haurra Silva, nace 19-10-1976 Rinconada de Laja[1949]. Soltera.

a7) Julio Alexis Haurra Silva, nace 31-10-1985 Rinconada de Laja[1950]. Soltero.

b) María Elena Cáceres Haurra, nace 15-04-1943 Concepción (hija de Mercedes Haurra Arévalo)[1951]. Soltera.

■ HAUSSEGUY

Etimología: **(h)altz + egi**: sitio de alisos, alisar, aliseda.

I. *Jean-Baptiste Hausseguy*, fallece antes de 1908, c.c. Marianne Aguerre. En 1908 residentes en 102 rue d´Espagne en Biarritz. Padres de:

IV. *Jean Léon Hausseguy Aguerre*, n.23-12-1888 Biarritz[1952].

En 1908 era cocinero en Río de Janeiro. Llamado al servicio militar en el Regimiento N°18 de Infantería. Se incorporó el 16-11-1909. El 16-02-1911 transferido al Regimiento N°8 de Infantería. Llamado con la Movilización General del 01-08-1914. Reformado el 17-07-1917 por "*bronchite et emphyséme-obésite (gaz asphizxiante)*". Fallece en Bordeaux el 18-11-1933. El 10-12-1913 residente en La Réole, Libourne; el 17-01-1914 en Bordeaux; el 25-06-1925 en Bordeaux[1953].

Cocinero y luego contador en calle San Antonio en Santiago. Llegó a Chile en 1906.

■ HAYET

Etimología:
1) Gascón. Hayet:
2) ai + eta:

1) haya, hayedo.
2) lugar de declives, sitio inclinado.

FAMILIA 1

I. *Jean Hayet*, c.c. Marie Journade. En 1908 residentes en Ustaritz. Padres de:

II.A *Jean Pierre Hayet Journade*, n.04-02-1888 Ustaritz[1954].

En 1908 era carpintero en Ustaritz. Llamado al servicio militar en el Regimiento N°23 de Cazadores a pie. Llegó al cuerpo el 07-10-1909. Cazador de Segunda clase.Quedó disponible le 24-09-1911. Recibió un Certificado de buena conducta. Llamado con la Movilización General del 01-08-1914. Remiso el 04-11-1914. Fallece el 22-10-1914 en Temuco. Borrado de la lista de remisos el 12-12-1919. El 19-09-1912 residente en Talcahuano; el 26-11-1913 en Temuco[1955].

Llegó a Chile antes de 1913. Empleado de comercio en Temuco.

II.B *Eugène Pierre Janvier Hayet*, n.07-02-1892 Ustaritz[1956]. Fallece en un accidente el 27-10-1931 en Ustaritz.

En 1912 era comerciante en Talcahuano. Llamado al servicio militar en el regimiento N°6 de Infantería. Llegó al Cuerpo el 17-11-1914. Transferido al Regimiento N°7 de Infantería; el 31-03-1918 al N°214 de Infantería. Prisionero el 27-05-1918 en Presles. Encerrado en Alemania. Repatriado el 30-11-1918. Transferido al N°49 de Infantería el 01-01-1919. Combatió contra Alemania del 17-11-1914 al 18-11-1918. El 15-06-1931 residente en Ustaritz[1957].

Llegó a Chile antes de 1911. Empleado de comercio en la casa "Fagalde y Cía." en Talcahuano. Trabajó donde Tellería en Talcahuano.

FAMILIA 2

I. *Henri Hayet Didier*, fallece 1903 Cañete[1958]. En 1893 se cita a Hayet como residente francés, empleado de comercio en Mulchén[1959]. Se le cita en 1893 como residente francés, empleado de comercio en Yumbel[1960].

Sin filiar:

1. Carlos Alberto Hayet Lagos, nace 03-12-1924, fallece 15-08-2001 Concepción[1961], sepultado en el

[1949] Insc. N°509, 1976 Rinconada de Laja.
[1950] Insc. N°411, 1985 Rinconada de Laja.
[1951] Insc. N°3.825, 1993 Concepción.
[1952] Consulado.
[1953] Numéro matricule N°657. Classe de mobilisation 1908.
[1954] Consulado.
[1955] Numéro matricule N°498. Classe de mobilisation 1908.
[1956] Numéro matricule N°2197. Classe de mobilisation 1912.
[1957] Numéro matricule N°2197. Classe de mobilisation 1912.
[1958] Insc. Nº178, 1903 Cañete.
[1959] Annuaire, 1893, op. cit.
[1960] Annuaire, 1893, op. cit.
[1961] Insc. N°1.112, 2001 Concepción.

Mausoleo del Hogar de Ancianos htas. de los pobres, en el cementerio general de Concepción. Casó con Aurora del Carmen Paz Yáñez, nace 08-02-1932 Penco[1962], hija de Carlos Roberto Paz y Olga del Carmen Yáñez. Con residencia en Talcahuano. Padres de:

a) Carlos Alberto Hayet Paz, nace 29-07-1950 Talcahuano[1963]. Casó 02-09-1971 Concepción[1964] con Edilia del Carmen Pacheco Leiva, nace 26-08-1951. Con residencia en Chiguayante. Padres de:

a1) Paola Angélica Hayet Pacheco, nace 05-05-1972 Concepción[1965]. Casó 14-12-1995 Armando Alarcón[1966] con Roger Andrés Sepúlveda Aravena, nace 27-12-1969. Con residencia en Lomas Coloradas. Padres de:
a11) Carolina Angélica Sepúlveda Hayet, nace 29-05-1997 Concepción[1967].
a12) Miguel Angel Andrés Sepúlveda Hayet, nace 29-08-2002 Santiago[1968].

a2) Alejandra Eugenia Hayet Pacheco, nace 21-04-1974 Concepción[1969]. Casó 10-10-1997 Chiguayante[1970] con Pedro Ignacio Cartes Barra, nace 21-08-1974. Con residencia en Chiguayante. Padres de:
a21) Montserrat Alejandra Cartes Hayet, nace 04-12-1999 Concepción[1971].

a3) Karina Inés Hayet Pacheco, nace 31-05-1978 Concepción[1972]. Casó 24-01-2001 (divorcio 28-08-2017) Florida[1973] con Ronny Eladio Espinoza Aburto, nace 20-08-1972. Con residencia en San Pedro de la Paz. Padres de:
a31) Carlos Nicolás Espinoza Hayet, nace 28-10-1998 Concepción[1974].
a32) Valentina Ignacia Espinoza Hayet, nace 01-02-2002 Florida[1975].

a4) Margarita del Carmen Hayet Pacheco, nace 08-10-1981 Coronel[1976]. Soltera. Con residencia en Chiguayante.

b) Miguel Angel Hayet Paz, nace 13-12-1951 Talcahuano[1977]. Casó 19-02-1979 Concepción[1978] con Emilia Graciela Sáez Arce, nace 15-05-1957. Casó con Ana Rosa Aravena Aravena. Con residencia en Sotero del Río. Padres de:

b1) Miguel Angel Hayet Sáez, nace 04-12-1979 Concepción[1979]. Casó 07-11-2009 Santiago[1980] con Carla Romina Órdenes Román, nace 13-04-1985. Con residencia en Puente Alto.

b2) Julia Soledad Hayet Sáez, nace 20-05-1982 Concepción[1981]. Con residencia en Puente Alto. Soltera. Casó con Carlos Ricardo Paredes Zúñiga. Padres de:
b21) Javier Ignacio Paredes Hayet, nace 04-05-2001 Puente Alto[1982].

b3) Ana María Hayet Aravena, nace 18-01-1985 Puente Alto[1983]. Casó con Manuel Lidice Beltrán Valdovinos. Padres de:
b31) Antonia Yannik Beltrán Hayert, nace 18-06-2001 Puente Alto[1984]. Con residencia en San José de la Estrella.

b4) Bárbara Emilia Hayet Sáez, nace 30-03-1990 Santiago[1985]. Soltera.

c) César Manuel Hayet Paz, nace 31-12-1952 Talcahuano[1986]. Casó con Malvina del Carmen Benítez Vega. Con residencia en Talcahuano. Padres:

c1) Ingrid Paola Hayet Benítez, nace 06-08-1974 Santiago[1987]. Con residencia en Florida. Casó con José Luis Romero Pérez. Padres de:
c11) Adi Romero Hayer, nace 13-07-1998 Tel Aviv, Israel[1988]. Con residencia en Florida.

d) Jesús Eugenio Hayet Paz, nace 22-03-1954 Talcahuano[1989]. Casó 08-03-1974 Coronel[1990] con

[1962] Insc. N°85, 1932 Penco.
[1963] Insc. N°1.582, 1950 Talcahuano.
[1964] Insc. N°358, 1971 Presidente Ríos.
[1965] Insc. N°1.232, 1972 Presidente Ríos.
[1966] Insc. N°475, 1995 Armando Alarcón.
[1967] Insc. N°1.304, 1997 Presidente Ríos.
[1968] Insc. N°3.115, 2002 Santiago.
[1969] Insc. N°1.202, 1974 Concepción.
[1970] Insc. N°254, 1997 Chiguayante.
[1971] Insc. N°5.400, 1999 Concepción.
[1972] Insc. N°1.546, 1978 Presidente Ríos.
[1973] Insc. N°2, 2001 Florida.
[1974] Insc. N°4.746, 1998 Concepción.
[1975] Insc. N°11, 2002 Florida.
[1976] Insc. N°1.175, 1981 Coronel.
[1977] Insc. N°204, 1952 Talcahuano.
[1978] Insc. N°223, 1979 Concepción.
[1979] Insc. N°3.789, 1979 Presidente Ríos.
[1980] Insc. N°365, 2009 Estación Central.
[1981] Insc. N°1.483, 1982 Concepción.
[1982] Insc. N°1.950, 2001 Puente Alto.
[1983] Insc. N°927, 1985 Puente Alto.
[1984] Insc. N°2.633, 2001 Puente Alto.
[1985] Insc. N°2.670, 1990 Santiago.
[1986] Insc. N°144, 1953 Talcahuano.
[1987] Insc. N°141, 1974 Florida.
[1988] Insc. N°4.363, 2001 Santiago.
[1989] Insc. N°1.008, 1954 Talcahuano.
[1990] Insc. N°55, 1974 San Pedro de Coronel.

Maribel Dicklindi Astrid Fernández Peñaloza, nace 01-02-1956. Padres de:

d1) Gloria Antoinette Hayet Fernández, nace 14-08-1974 Lota[1991]. Casó 07-12-2001 Concepción[1992] con Andrés Bastián Muxica Schwinghammer, nace 08-05-1969.

d2) Rosmary Aurora Hayet Fernández, nace 21-05-1977 Asunción, Paraguay[1993]. Casó 04-10-2002 Concepción[1994] con Manuel Eduardo Vera Avilés, nace 30-08-1977. Con residencia en San Pedro de la Paz.

2. Marie Luise Hayet Lagos. Casó con Rojelio del Carmen Diaz Panes. Padres de:

a) Oscar Eugenio Diaz Hayet, nace 25-03-1950 Chillán[1995]. Soltero. Con residencia en Santiago.

b) Rogers Luis Diaz Hayet, nace 29-07-1952 Chillán[1996]. Casó 27-05-1971 Concepción[1997] con María Purísima Saavedra Fuentes, nace 08-12-1946.

c) Juan Esteban Diaz Hayet, nace 25-10-1953 Talcahuano[1998]. Soltero.
d) Gilda Victoria del Carmen Diaz Hayet, nace 26-02-1957 Talcahuano[1999]. Soltera. Con residencia en Maipú.

■ HEBRARD

Etimología: Debe representar una forma alterada de **Ebrard**, **Ebraud**, que proviene de *Eberhard*, *Eberwald*[2000].

I. *Jean Hebrard*, fallece antes de 1915, c.c.c Joséphine Bidegaray. Residente en 6 rue V. Hugo, Biarritz. Padres de:

II. *Joseph Charles Hebrard*, n.05-05-1895 Biarritz[2001]. Fallece el año 1941 en Arcangues. Arquitecto. Casó 03-08-1925 Saint Vincent de Tyrosse, Landes, con Marguerite Jeanne Marie Hirigoyen, n.04-02-1900 Saint Vincent Tyrosse, Landes, fall. Arcangues; padres de:

En 1915 era arquitecto decorador, pintor en Biarritz. Llamado al servicio militar en el Regimiento N°6 de Ingenieros. Llegó al Cuerpo el 22-08-1916. Soldado de Segunda clase. Transferido al Reg. N°11 de Ingenieros el 06-08-1917; al N°141 de Infantería Colonial el 23-03-1918; a la Sección N°20 de Secretarios del Estado Mayor el 02-11-1918. Caporal el 10-01-1919. Sargento el 01-08-1919. Recibió Certificado de buena conducta y pasó a la Reserva el 01-06-1921. El 29-03-1939 era padre de seis hijos. Combatió contra Alemania del 22-08-1916 al 21-01-1919[2002].

III.A. *Jean Hebrard Hirigoyen*, n.24-10-1927 Saint Vincent de Tyrosse, Landes, arquitecto, casó 24-10-1959 Halsou, con María Nieves (Edurne) Epalza Solano, n.31-08-1936 Mendexea en Vizcaya, fall. 20-11-2003 Arcangues, sep. Bassussary, hija de Domingo Epalza y Nieves Solano Gil Delgado; nieta de Domingo Epalza López de Lerena y María de Aranzadi. Con sucesión:

Domingo Epalza López De Lerena. Político, nacido en Bilbao el 26 de octubre de 1884. Estudió derecho en la Universidad de Deusto y se doctoró en Filosofía y Letras en la de Madrid. Independientemente de sus actividades profesionales, tanto en el Banco de Bilbao que como consejero delegado (1915-1937), contribuyó poderosamente a acercar el Banco al país, y ayudó a no pocas empresas nacientes como en los Ferrocarriles del Norte, de cuyo Consejo de Administración era vicepresidente, y de los Saltos del Duero, uno de los organizadores, había intervenido en su juventud en movimientos de defensa de la religión católica. Juntamente con don José María de Urquijo amigo personal suyo, y del obispo de Málaga, Mons. Angel Herrera, participó en la fundación del diario "El Debate", de Madrid. Candidato PNV por el distrito de Barakaldo, en 1918, obtuvo un éxito clamoroso. Un año más tarde volvía a salir por el mismo distrito derrotando a don Fernando de Ybarra que recibió del rey Alfonso XIII el titulo de Marqués de Arriluce de Ibarra en compensación de los muchos sinsabores y gastos que aquella elección fallida le produjo. Esto no impidió que la elección fuera anulada por el Gobierno. De su actuación en el Congreso queda el recuerdo de su presentación de los fundamentos del nacionalismo

[1991] Insc. N°1.121, 1974 Lota.
[1992] Insc. N°335, 2001 San Pedro de la Paz.
[1993] Insc. N°381, 1978 Recoleta.
[1994] Insc. N°229, 2002 San Pedro de la Paz.
[1995] Insc. N°1.018, 1950 Chillán.
[1996] Insc. N°1.583, 1952 Chillán.
[1997] Insc. N°223, 1971 Presidente Ríos.
[1998] Insc. N°1.096, 1954 Talcahuano.
[1999] Insc. N°1.034, 1957 Talcahuano.
[2000] Morlet, op.cit.
[2001] Numéro matricule N°1741. Classe de mobilisation 1915.
[2002] Numéro matricule N°1741. Classe de mobilisation 1915.

vasco (el discurso más radical de la minoría vasca, con gran disgusto de los parlamentarios no vascos, especialmente de Romanones), y la defensa de sus compañeros de minoría, a raíz del telegrama enviado por él y por éstos, felicitando al presidente de los EE. UU., Mr. Wilson, por su política en pro de la emancipación de los pueblos oprimidos (25-X-1918).

Se ocupó con gran ahínco de la conservación del euskera que, aunque euskeldun berri, hablaba perfectamente. A raíz de la guerra, buscó asilo en Haltsou (Lab.). Cuando los alemanes ocuparon el Estado francés, Epalza estaba internado en el Campo de Concentración de Gurs (1940). Falleció en Donibane Lohitzune (San Juan de Luz), el 18 de marzo de 1956. Sus restos están enterrados en Haltsou, donde vivió sus años de exiliado, y donde también murió su esposa, doña María de Aranzadi, hija de don Estanislao de Aranzadi e Irujo.

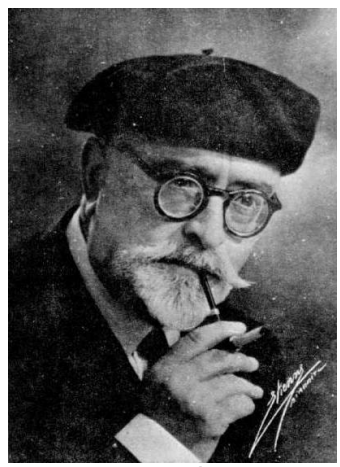

Domingo Epalza López de Lerena

En diciembre de 1918, los representantes vascos en el parlamento español pidieron el "uso oficial" del euskera. Epalza dijo: "Toda nacionalidad que no esté sumida en la barbarie, tiene reconocido, por lo menos teóricamente, el derecho a la propia vida. Si aplicamos este principio a Euskadi, sólo una gran ignorancia, una mala fe inexcusable y, más frecuentemente, un apasionamiento extraordinario, puede negar a los vascos el derecho a llamarse nacionalidad, con todas las consecuencias que del título se derivan.... los vascos somos ante todo hombres de realidades... el tiempo pasa, hay realidades que se imponen, lo que pretendemos es llegar al estado jurídico anterior a 1839, para en uso de nuestro perfecto derecho, modificar las constituciones, ajustarlas a los tiempos modernos, ponerlas al día"[2003].

Estas palabras pronunciadas en Madrid resumen esencialmente el pensamiento que toma fuerza en los vascos nacionalistas de Chile. Quizás en la comunidad euskalduna de Chile se vivía un nacionalismo ideológicamente menos elaborado pero no era por ello menos sentido y esencial. Cuando se inicia la década del veinte y se viven las consecuencias de la post guerra europea, se ha instalado la "causa vasca", expresión siempre incómoda para franceses y españoles. Chile no quedó marginado de esta controversia suscitada por la idea nacional[2004].

1. François Hebrard Epalza, n.05-10-1961 Biarritz.
2. Yon Hebrard Epalza, n.14-05-1963 Biarritz.
3. Mikela Hebrard Epalza, n.23-11-1970 Bayonne, casó 08-11-2003 Arcangues con Philippe Wertheimer.

4. Carlos Hebrard Epalza, n.19-01-1972 Bayonne. Gerente comercial de SDV en Chile. En 2003 regresó a Francia.

III.B. *Marie Hebrard Hirigoyen,* n.30-04-1929, casó 19-04-1952 Arcangues, con Jacques Huguenin; padres de:

1. Laurence Huguenin Hebrard, n.15-01-1954.
2. Jean Huguenin Hebrard, n.13-05-1955.

III.C. *Geneviève Hebrard Hirigoyen,* n.24-03-1931, fall. 27-03-1978, casó 19-12-1951 con Pierre Senchou, n.06-04-1923, Cassenueil, Lot et Garonne ; padres de :

1. Catherine Senchou Hebrard, n.15-06-1953 Cassenueil.
2. Antoine Senchou Hebrard, n.26-05-1956 Cassenueil.
3. Jean Senchou Hebrard, n.13-01-1959, fall. 29-01-1959.

III.D. *Michel Hebrard Hirigoyen,* n.19-06-1933 Biarritz, fallece 23-08-1986 Bayonne, casó 05-08-1961 con Christine Maucorps, n.29-09-1937 Cauderan, Gironde; padres de:

1. Marie Hebrard Maucorps, n.20-07-1962 Dax.
2. Virginie Hebrard Maucorps, n.08-10-1964 Dax.

[2003] Diario de Sesiones de Cortes Nº 108, 13 Dic. 1918.
F. Díaz-Plaza, Antecedentes de la Guerra Española en sus Documentos (1900-1923), Barcelona 1969.
[2004] Nota del Sr. Pedro Oyanguren.

3. Florence Judith Hebrard Maucorps, n.17-06-1966 Dax.
4. Simon Hebrard Maucorps, n.17-06-1973.

III.E. *Bernadette Hebrard Hirigoyen,* n.16-02-1936.

III.F. *Colete Hebrard Hirigoyen,* n.01-01-1938, casó 15-09-1958 con Claude Clavier, n.07-03-1934; padres de :

1. Pierre Clavier Hebrard, n.31-10-1959.
2. Caroline Clavier Hebrard, n.21-11-1961.
3. Vincent Clavier Hebrard, n. 27-10-1963.

■ HEGUILUSTOY

Etimología: **(h)egi + luz(e) + (d)oi**: Lugar del lado largo, del borde largo.

I. *Jean Heguilustoy*, c.c. Gratianne Lacochandéguy. En 1882 residentes en Larceveau; padres de:

II.A *Jean Heguilustoy Lacochandéguy*, n.16-12-1862 Larceveau[2005].

En 1882 era vendedor en Saint Palais. Llamado al servicio militar en el Regimiento N°49 de Infantería. Remiso el 21-06-1884[2006].

II.B *Jean Heguilustoy Lacochandéguy*, n.22-02-1866 Larceveau[2007].

En 1886 era vendedor en Chile. Llamado al servicio militar en el Regimiento N°27 de Cazadores a pie. Remiso el 20-05-1888. Nuevamente remiso el 16-05-1910[2008].

Residente en Chile en 1886. Se le cita el año 1893 como residente francés, empleado de comercio en la casa "J.B. Etcheverry" en Osorno[2009]. En 1904 se le cita en Mulchén[2010]. En 1905 se le cita con un Hotel en Mulchén.

II.C *Pierre Heguilustoy Lacochandéguy*, n.07-03-1868 Larceveau[2011].

En 1888 era agricultor en Ainhice. Llamado al servicio militar en el Regimiento N°157 de Infantería. Llegó al Cuerpo el 19-11-1890. Soldado de Segunda clase. Recibió un Certificado de buena conducta. Llamado con la Movilización General del 01-08-1914. Liberado definitivamente del servicio el 15-11-1918. En 1897 residente en Ainhice Mangelos. En 1915 padre de seis hijos[2012].

Sin filiar:

1. Carlos Heguilustoy Godoy, c.c. Rosa Arriagada Fuentes. Padres de:

a) Rina Leocadia de las Mercedes Heguilustoy Arriagada, nace 06-09-1921 Chillán[2013]. Casó con Victor Julio Ulloa Espinoza. Casó 03-09-1955 Quillón[2014] con Domingo Julio Puga Fernández, nace 02-07-1904. Padres de:

a1) Héctor Raúl Ulloa Heguilustoy, nace 03-12-1949 Quillón[2015]. Casó 10-04-1975 Chillán[2016] con María Angélica Lara Avendaño, nace 10-08-1949.

a2) Rina de las Mercedes Puga Heguilustoy, nace 04-10-1956 Bulnes[2017]. Casó 28-02-1980 Bulnes[2018] con Rafael Gustavo Mendoza Rademacher, nace 13-11-1956.

a3) María Victoria Puga Heguilustoy, nace 04-11-1959 Chillán[2019]. Casó 29-07-1986 Santiago[2020] con Lautaro Patricio Carrillo Bezmalinovic, nace 20-03-1947.

b) Luisa Albertina Heguilustoy Arriagada, nace 21-06-1933 Chillán[2021]. Casó 13-10-1955 Chillán[2022] con Sigilfredo Alberto Uribe Jiménez, nace 27-06-1933. Padres de:

b1) Carlos Rogelio Uribe Heguilustoy, nace16-09-1949 Chillán[2023]. Casó 16-10-1970 Chillán[2024] con María Guillermina Fuentes Navarrete, nace 04-08-1951.

[2005] Numéro matricule N°185. Classe de mobilisation 1882.
[2006] Numéro matricule N°185. Classe de mobilisation 1882.
[2007] Numéro matricule N°170. Classe de mobilisation 1886.
[2008] Numéro matricule N°170. Classe de mobilisation 1886.
[2009] Annuaire, 1893, op. cit.
[2010] Vega, 1904, op. cit.
[2011] Numéro matricule N°1849. Classe de mobilisation 1888.
[2012] Numéro matricule N°1849. Classe de mobilisation 1888.
[2013] Insc. N°1.299, 1921 Chillán.
[2014] Insc. N°27, 1955 Quillón.
[2015] Insc. N°155, 1950 Quillón.
[2016] Insc. N°256, 1975 Chillán.
[2017] Insc. N°381, 1965 Bulnes.
[2018] Insc. N°19, 1980 Bulnes.
[2019] Insc. N°8, 1959 Chillán.
[2020] Insc. N°1.405, 1986 Santiago.
[2021] Insc. N°1.261, 1954 Chillán.
[2022] Insc. N°474, 1955 Chillán.
[2023] Insc. N°210, 1973 Chillán.
[2024] Insc. N°617, 1970 Chillán.

b2) Rosa Eliana Uribe Heguilustoy, nace 06-02-1956 Chillán[2025]. Casó 23-02-1978 Chillán[2026] con Luis Humberto Alvarez Henríquez, nace 07-01-1954.

b3) Sigifredo Francisco Uribe Heguilustoy, nace 04-10-1957 Chillán[2027]. Casó 28-03-1983 (divorcio 02-02-2016) Santiago[2028] con María Sylvia Pardo Sánchez, nace 01-03-1961.

b4) Patricia Adriana Uribe Heguilustoy, nace 05-03-1959 Chillán[2029]. Casó 25-04-1978 Chillán[2030] con Oscar Gustavo Santana Villalobos, nace 27-09-1953.

b5) Eduardo Alberto Uribe Heguilustoy, nace 03-05-1961 Chillán[2031]. Casó 15-09-1983 Chillán[2032] con Teresa de Lourdes Orellana Palavecinos, nace 09-01-1965.

b6) Elizabeth de Lourdes Uribe Heguilustoy, nace 02-06-1962 Chillán[2033]. Casó 09-10-1980 Chillán[2034] con Jacob Martínez Alarcón, nace 02-10-1953.

b7) Edgardo Humberto Uribe Heguilustoy, nace 14-07-1964 Chillán[2035]. Casó 04-03-1987 Chillán[2036] con María Teresa Ibáñez Balboa, nace 08-05-1960.

b8) Jacqueline de las Nieves Uribe Heguilustoy, nace 04-12-1966 Chillán[2037]. Soltera.

b9) Wilson Heraldo Uribe Heguilustoy, nace 31-03-1968 Chillán[2038]. Casó 19-04-1989 Chillán[2039] con Carmen Gloria Daza Hermosilla, nace 07-02-1972.

c) Eliana del Carmen Heguilustoy Arriagada. Casó con Salvio René Manríquez Leiva, nace 26-07-1921 Chillán[2040], fallece 25-12-2014 Chillán[2041], hijo de Emilio Manríquez y Ermendina Leiva. Padres de:

c1) Angélica María Manríquez Heguilustoy, nace 18-01-1973 Chillán[2042]. Casó 30-05-1997 Constitución[2043] con Patricio Enrique Castillo Díaz, nace 16-10-1970.

■ HEGUY

Etimología: **(h)egi(a)**: (El) borde, (la) esquina, (la) cresta montañosa, (la) linde, (la) orilla.

FAMILIA 1

I. *Antoine Heguy*, nace 1856, herrero, casó 1873 Labastide-Clairence con Jeanne Marie Dominica Candelé, nace 1858; padres de:

II.A *Marie Françoise Heguy Candelé*, n.10-10-1887 Labastide-Clairence[2044].

II.B *Catherine Heguy Candelé*, n.01-03-1889 Labastide-Clairence[2045], fall. 02-03-1970 Temuco, sep. Temuco, c.c. Camille Alzuget Camou, (ver Alzuget). Hotelera en Temuco.

Mathilde Catherine Heguy

II.B *Jean-Pierre Heguy Candelé*, n.03-11-1890 en la casa *Garlaillon* de La Bastide Clairence[2046].

En 1910 era estudiante eclesiástico en París. Llamado al Servicio Militar en el Regimiento de

[2025] Insc. N°455, 1956 Chillán.
[2026] Insc. N°115, 1978 Chillán.
[2027] Insc. N°2.819, 1957 Chillán.
[2028] Insc. N°458, 1983 La Franja.
[2029] Insc. N°744, 1959 Chillán.
[2030] Insc. N°208, 1978 Chillán.
[2031] Insc. N°896, 1961 Chillán.
[2032] Insc. N°704, 1983 Chillán.
[2033] Insc. N°562, 1962 Chillán.
[2034] Insc. N°689, 1980 Chillán.
[2035] Insc. N°920, 1964 Chillán.
[2036] Insc. N°277, 1987 Chillán.
[2037] Insc. N°2.845, 1966 Chillán.
[2038] Insc. N°840, 1968 Chillán.
[2039] Insc. N°438, 1989 Chillán.
[2040] Insc. N°1.076, 1921 Chillán.
[2041] Insc. N°1.534, 2014 Chillán.

[2042] Insc. N°214, 1973 Chillán.
[2043] Insc. N°108, 1997 Constitución.
[2044] Insc. N°32, 1887 La Bastide Clairence. AD64 1883-1892 pág. 69/131.
[2045] Consulado. Insc. N°3, 1889 La Bastide Clairence. AD64 1883-1892 pág. 86/131.
[2046] Insc. N°26, 1890 La Bastide Clairence. AD64 1883-1892 pág. 105/131.

Infantería N°18. Soldado de Segunda Clase. Soldado de Primera Clase el 25-10-1912. Llamado con la Movilización General el 01-08-1914. Cabo el 27-10-1914. Desaparece el 25-01-1915. Combatió contra Alemania del 05-08-1914 al 25-01-1915. Informado a M. Héguy (padre), el 19-04-1916. El 19-11-1913 residente en Paris, 28 rue du Bac (Paris 7éme)[2047].

FAMILIA 2

I. *Jean Heguy*, fallece 15-12-1852 Osses, c.c. Marie Anchachahoux, fallece 21-09-1850. Padres de:

II. *Jean Heguy*, nace 27-09-1825 Ossés, gendarme, domiciliado en Ustaritz. Casó 24-04-1861 Ustaritz[2048] con Jeanne Marie Garacotch, (ver Garacotch). En 1888 residentes en Bayonne. Padres de:

III.A *Jean Pierre Heguy*, n.19-01-1871 Ustaritz[2049].

En 1888 era "*enfant de troupe*" en Rambouillet (Seine et Oise). Llamado al servicio militar en el Regimiento N°57 de Infantería. Enrolado voluntario el 19-01-1889. Llegó al Cuerpo el 30-01-1889. Cabo el 25-07-1889. Sargento el 13-08-1890. Recibió un Certificado de buena conducta. Fue llamado por un nuevo período el 15-07-1889. Remiso el 23-04-1900. Borrado de la lista de remisos el 16-01-1908. Llamado con la Movilización General del 01-08-1914. Remiso el 09-10-1917. Reformado luego de una vista médica por Consulado de Francia en Chillán el 08-05-1917. El 21-02-1906 residente en Antofagasta (Chile)[2050].

Comerciante. Fundó el año 1909 el Hotel de France en Chillán, propiedad que pasó a manos del señor Carlos Merlet el año 1920.

III.B *Frédéric Heguy Garacotch*, n.28-04-1876 Ustaritz[2051], fallece 1921.

En 1896 era vendedor comerciante en Arauco (Chile). Llamado al servicio militar en el Regimiento de Infantería de Bayonne. Eximido del servicio por tener un hermano en el servicio. Llamado con la Movilización General del 01-08-1914. Remiso el 25-03-1915. Borrado de la lista de remisos el 05-07-1916. Reformado el 17-08-1914 por "*maladie de coeur et bronchite chronique*" por decisión del Cónsul de Francia en Chillán. El 07-07-1901 residente en Traiguén; el 07-07-1907 en rue Port-neuf 24 en Bayonne; el 18-12-1907 en Traiguén (Chile)[2052].

Llegó a Chile el 19-03-1894. Se le cita en 1904 en Traiguén[2053]. En 1905 se le cita con carnicería y panadería en Traiguén. En 1925-26 se le cita con almacén surtido en Galvarino

Hotel de France de Chillán

Sin filiar:

I. *Pierre Heguy*. Se le cita en 1904 en Lota[2054]. En 1905 se le cita con Tienda de Mercaderías surtidas en Lota.

***

I. *Pascal Heguy*. Se le cita en 1904 en Curanilahue[2055].

***

I. *Heguy*. Se le cita el año 1893 como residente francés en Valparaíso[2056].

■ HERRIEST

Etimología:

I. *Pierre Herriest*, n.21-07-1882 Ispoure, (hijo de Marie)[2057].

[2047] Numéro matricule N°1395. Classe de mobilisation 1910.
[2048] Insc. N°4, 1861 Ustaritz. AD64 1793-1879 Pág. 842/1356.
[2049] Consulado.
[2050] Numéro matricule N°949. Classe de mobilisation 1896.
[2051] Consulado.
[2052] Numéro matricule N°33. Classe de mobilisation 1888.
[2053] Vega, 1904, op. cit.
[2054] Vega, 1904, op. cit.
[2055] Vega, 1904, op. cit.
[2056] Annuaire, 1893, op. cit.
[2057] Numéro matricule N°479. Classe de mobilisation 1902.

En 1902 era carpintero en Ispoure. Llamado al servicio militar en el Regimiento N°14 de Artillería. Incorporado el 16-11-1905. Quedó disponible el 23-09-1905. Recibió un Certificado de buena conducta. Llamado con la Movilización general del 01-08-1914. Remiso el 04-11-1914. El 11-07-1908 residente en Buenos Aires donde M. Bernardo Dorgambide[2058].

Se embarcó el 23 de junio de 1907 en el puerto de La Pallice-Rochelle junto a su esposa a bordo del barco Oravia de la PSNCo con destino a Valparaíso. Carpintero, residente en Mauléon[2059].

■ HEUTY

Etimología: Orpustán dice de este apellido que no parece vasco; lo relaciona, sin embargo, con "Heleta" ("ele" = rebaño).

I. *Auger (Oyer) Heuty*, nacido por 1804, labrador, propietario de la casa *Haïzea* de Saint-Pée-sur-Nivelle. Casó 1834 Saint-Pée-sur-Nivelle[2060] con Jeanne Barnetche, nacida por 1802, domiciliada en Saint-Pée-sur-Nivelle, cantón de Ustaritz; padres de:

II. *Jean-Baptiste Heuty Barnetche*, n.25-01-1841 Saint-Pée-sur-Nivelle[2061], cantón de Ustaritz. Fueron testigos: Jean Messanger, dueño de hospedaje, de 37 años, arrendatario de la casa *Elissaldea* y Jean Andouramendy, labrador, de 52 años, arrendatario de la casa *Maca Erreteguia*, ambos domiciliados en Saint-Pée-sur-Nivelle.

Casó 16-11-1864 Guéthary[2062] con Catherine Doyharçabal, n.02-10-1839 Souraïde, dueña de casa, domiciliada en Guéthary, hija natural de Josèphe Doyharçabal, fallece 13-12-1843 Guéthary. Consintió el matrimonio la abuela Dominica Doyharçabal, de 68 años, domiciliada en Souraïde. Testigos: Jean Lafitte, de 44 años, herrero, François Fagonde, de 34 años, labrador, Jean Lamerain, de 26 años y Laurent Etcheberry, de 24 años, los 4 domiciliados en Guéthary.

Labrador en Guéthary 1865. Se estableció en Yumbel. Hijos:

[2058] Numéro matricule N°479. Classe de mobilisation 1902.
[2059] AD17, Lista embarque 5M2/2.
[2060] GHFPBAM.
[2061] Insc. Nº10, 1841 Saint-Pée
[2062] Insc. Nº10, 1864 Guéthary.

Familia Heuty de Guéthary (1921). De izquierda a derecha: Adrien, Auger, Jean-Baptiste, Michel, Martin, Bernard, Marie y Marie Dominique.

III.A. *Marie Baptiste Heuty Doyharçabal*, nace 04-10-1865 en la casa *Pereria* de Guéthary[2063].

III.B. *Adrien Heuty Doyharçabal*, nace 17-02-1867 en la casa *Pereria* de Guéthary[2064].

III.C. *Adrien Heuty Doyharçabal*, nace 23-05-1868 en la casa *Pereria* de Guéthary[2065]. Casó 19-07-1899 Guéthary[2066] con Sabine dite Séverine Fagonde, nacida 1868 en la casa *Patraguenia* de Guéthary, hija de Jean-Baptiste Fagonde, nace 1837 y Madeleine Loga, nace 1839[2067]. Viudo, casó en segundas nupcias el 04-05-1916 en Biarritz[2068] con Thérése Raoux, nace 15-04-1882 Dax (Landes), costurera.

En 1888 era agricultor en Guéthary. Llamado al servicio militar en el Regimiento N°14 de Artillería. Enviado de descanso el 28-09-1892. Recibió un Certificado de buena conducta. Llamado con la Movilización General del 01-08-1914. Leberado del servicio el 30-11-1918[2069].

III.D. *Auger Heuty Doyharçabal*, n.03-11-1869 en la casa *Pereria* de Guéthary[2070]. Fallece 05-12-1959 Guéthary[2071]. Labrador. Casó 15-11-1910 Ustaritz[2072] con Honorine Dibarrart.

[2063] Insc. Nº2, 1867 Guéthary.
[2064] Insc. Nº16, 1865 Guéthary.
[2065] Insc. Nº7, 1867 Guéthary.
[2066] Insc. Nº7, 1867 Guéthary. Nota al Margen.
[2067] Insc. Nº16, 1868 Guéthary.
[2068] Insc. Nº7, 1867 Guéthary. Nota al Margen.
[2069] Numéro matricule N°901. Classe de mobilisation 1888.
[2070] Insc. Nº16, 1869 Guéthary.
[2071] Insc. Nº16, 1869 Guéthary. Nota al Margen.
[2072] Insc. Nº16, 1869 Guéthary. Nota al Margen.

En 1889 era agricultor en Guéthary. Llamado al servicio militar en el regimiento N°49 de Infantería. Liberado del servicio el 01-11-1892. Recibió un Certificado de buena conducta. Llamado con la Movilización General del 01-08-1914. Liberado del servicio el 30-11-1918. Combatió contra Alemania del 20-04-1915 al 21-02-1917[2073].

Familia Heuty

Jean-Baptiste Heuty y Marie Ortiz

[2073] Numéro matricule N°901. Classe de mobilisation 1888.

III.E. *Jean-Baptiste Heuty Doyharçabal*, n.15-05-1873 en la casa *Pereria* en Guéthary, cantón de Saint-Jean-de-Luz. Testigos: Laurent Etcheberry, de 33 años, profesor y Jean Baptiste Lafitte, de 28 años[2074]. Fallece 16-10-1938 en Guéthary.

En 1893 era trabajador en Chile. Llamado al Servicio Militar en el Regimiento de Infantería de Bayonne. Remiso el 01-06-1895. Llamado con la Movilización General del 01-08-1914 en el Regimiento de Infantería N°142. Remiso el 23-02-1915. Reformado N°2 por "*Rhumatisme articulaire chronique*". El 23-09-1904 residente en Chillán; 11-07-1906 en Guéthary[2075].

Se le cita en 1904 en Yumbel[2076]. Regresa a Francia para contraer matrimonio y luego la familia emigra a Chile y se establecen en la "Casa Francesa" de Yumbel.

Casó 22-10-1906 Ustaritz[2077] con Marie Ortiz Darlas, (ver Ortiz). Testigos del matrimonio: José Eguren, labrador de 46 años, Pierre Orcasberro, carnicero de 40 años, tío por alianza de la esposa, Jean Etcheverry, de 32 años y Paul Olhaberry, negociante de 29 años, amigos de las partes, los 4 domiciliados en Ustaritz.

En 1905 se cita a "Heuty & Cotiart" con Tienda de Mercaderías surtidas en Yumbel.

En Yumbel a 18-12-1907. Por escritura otorgada ante el Notario y Conservador que autoriza en cuatro de diciembre de 1907 consta que los señores Victor Cotiart y Bautista Heuty socios de la sociedad Heuty y Cotiart han liquidado y cancelado la sociedad referida y como resultado de ese avenimiento se ha estipulado que el dominio de la casa y sitio que pertenecía a la sociedad ubicada en esta ciudad en esquina de las calles de O´Higgins y Freire pertenezca a don Bautista Heuty a cuyo efecto llena ambos esta inscripción para la tradición del dominio[2078].

En Yumbel a 10-09-1913. Don Genaro Peña y don Bernardo Heuty ambos vecinos de Cabrero, han convenido en el siguiente contrato de arrendamiento: Don Genaro Peña da en arrendamiento a don Bernardo Heuty, una casa de

[2074] Insc. Nº3, 1873 Guéthary.
[2075] Numéro matricule N°1918. Classe de mobilisation 1893.
[2076] Vega, 1904, op. cit.
[2077] Insc. Nº11, 1906 Ustaritz. Insc. Nº3, 1873 Guéthary. Nota al Margen.
[2078] Liquidación de Sociedad Heyty Cotiart, N°566, Rp. 831.

su propiedad ubicada en el pueblo de Cabrero, subdelegación de Las Perlas de este departamento. Entendiéndose que lo arredrado es solo lo que esta edificado con el fundo correspondiente[2079].

En Yumbel a 27-08-1918. Por escritura otorgada en Concepción ante el Notario don Pedro Larenas en 19 del presente que consta que don Juan Bautista Heuty, vecino de esta ciudad ha vendido a don Francisco Arratia vecino también de este pueblo una casa y sitio ubicada en la calle de O´Higgins y Freire[2080].

En 1925-26 se cita a J.B. Heuty con Almacén surtido en Yumbel. Toda la familia regresa a Ustaritz donde se radican.

1. Marie Louise Catherine Heuty Ortiz, n.13-09-1907 Temuco. Radicada en Ustaritz, trabajó como escribiente para un notario.

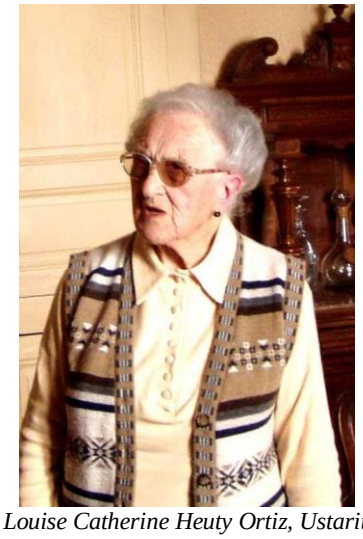

Marie Louise Catherine Heuty Ortiz, Ustaritz 2004.

2. Juan (Andrés) Serafín Heuty Ortiz, n.08-12-1909 (o el 04-12-1909 depende de los documentos administrativos) en Concepción. Regresa a Chile en 1927, como empleado de la "Casa Francesa" de Río Bueno. Residente en Río Bueno[2081].

Juan Andrés Serafín dio procuración a Marie Ortiz viuda en primeras nupcias de Jean Baptiste Heuty, domiciliada en Guéthary en 1939 para arreglar las cosas de herencia por acto notarial establecido por Santiago Dominguez Acuña, notario público del departamento de Río Bueno.

En 1960 agricultor en Purranque, provincia de Osorno. En 1973 sigue viviendo en Chile.

Casó 14-03-1943 Purranque[2082] con Germaine Irigoin Iraçabal, (ver Irigoin). Hijos:

Andrés Heuty Ortiz

a) Mónica Heuty Irigoin, c.c. José Fopiano, s.s.

b) Jorge Heuty Irigoin, fallece párvulo.

c) Pedro (Andrés) Heuty Irigoin, n.08-12-1943 Santiago[2083], fallece 11-03-1985 Osorno[2084], sep. Cementerio Alemán de Osorno. Ingeniero agrónomo. Casó 19-12-1969 Osorno[2085] con María Elena Iroumé Montesinos, (ver Iroumé). Hijos:

c1) Maritchu Andrea Heuty Iroumé, n.24-12-1970 Osorno[2086]. Diseñadora. Socia del Stade Français-Hija:
c11) Amaia Gelcich-Heuty.
c2) Raúl Andrés Heuty Iroumé, n.22-11-1971 Osorno[2087]. Comunicador Audio-Visual. Soltero.

3. Jean Martin Gastón Heuty Ortiz, nace 27-02-1911 Concepción. Fallece 1991 Saint-Jean-de-Luz[2088]. Casó 1945 con Marie Biolet. Vivió en Saint-Jean-de-Luz. Residente en Ustaritz[2089]. Hijo:

a) Jean François André Heuty Biolet, n.23-04-1947 Saint-Jean-de-Luz.

[2079] Arrendamiento Genaro Peña a Bernardo Heuty, N°67, Rp. 578.
[2080] Venta Heuty, J. Bautista a Francisco Arratia, N°275, Rp. 509.
[2081] Registres des Conseils de révision.
[2082] Insc. Nº15, 1943 Purranque.
[2083] Insc. N°350, 1944 Moneda.
[2084] Insc. N°6, 1985 San Pablo.
[2085] Insc. N°360, 1969 Osorno.
[2086] Insc. N°11, 1971 Osorno.
[2087] Insc. N°72, 1972 Osorno.
[2088] www.geneafrance.com
[2089] Registres des Conseils de révision.

4. Renée Marie Heuty Ortiz, n.18-03-1919 Concepción. Se hizo religiosa, es "Sor Myriam" en el convento de las Benedictinas de Belloc en Urt.

III.F. *Marie Dominique Heuty Doyharçabal*, nacida 09-01-1875 en la casa *Pereria* de Guéthary[2090], ama de casa. Fallece 09-11-1939 Guéthary[2091]. Casó 07-11-1908 Guéthary[2092] con François Zubiria, n.09-01-1875 Guéthary.

III.G. *Michel Heuty Doyharçabal*, nacido 25-08-1876 la casa *Pereria* de Guéthary[2093]. Casó 02-08-1904 Guéthary[2094] con Marie Etchelecou.

En 1895 era agricultor en Guéthary. Llamado al servicio militar en el Regimiento N°14 de Artillería. Llegó al Cuerpo el 15-11-1897. Dado de baja por "*fracture du métatarse du pied droit*". Llamado con la Movilización General del 01-08-1914. Combatió contra Alemania del 23-05-1917 al 30-03-1918[2095].

III.H. *Martin Heuty Doyharçabal*, n.11-03-1879 en la casa *Pereria* de Guéthary[2096]. Fallece el 08-12-1959 en Guéthary[2097]. Comerciante. Casó 18-05-1911 Saint-Jean-de-Luz con Marie Olivié[2098].

En 1899 era agricultor en Guéthary. Llamado al servicio militar en el Regimiento N°49 de Infantería. Eximido por tener un hermano en el servicio. Incorporado el 14-11-1900. Soldado de segunda clase. Recibió Certificado de buena conducta. Llamado con la Movilización General del 01-08-1914. Combatió contra Alemania del 04-08-1914 al 21-02-1917. Llamado al Orden "*Soldat dún courage et d´un sang froid remarcable. A arreté sous un violent bombardement l´attelage emballé d´un chariot d´artillerie dont les six chevaux avaient été effrayés par l´éclatement des proyectiles ennemis, l´a maintenu en place malgré la continuité du feu sans se departir du plus beau calme*". Orden de la Brigada N°306 del 21-08-1916 "*Excellent soldat du debut d´un dévouement et d´un courage á tout épreuve. Le 14 aout s´est précipité malgré les gaz déleprés dans une sape au venait d´éclater un obus de gros calibre. A emporté sur ses épaules son adjudant á demi intoxiqué est revenue donner les premiers secours aux bléssés dégagés et a travailler sans arrêt jusqu´au déblaiement complet des ensevelis*"[2099].

Hermanos Heuty

III.I. *Bernard Heuty Doyharçabal*, n.13-12-1880 en la casa *Pereria* de Guéthary[2100], fallece 20-02-1934 Guéthary.

En 1900 era agricultor en Chile. Llamado al servicio militar en el Regimiento de Infanteria de Bayonne. Remiso el 01-06-1902. Nuevamente remiso el 03-02-1910. Llamado con la Movilización General del 01-08-1914. Remiso. Reformado el 30-01-1916 por el Consulado de Francia en Santiago por "*diabéte Suere*". Borrado de la lista de remisos el 05-07-1916. Mantenido en la misma situación el 09-04-1917 por el Consulado de Francia en Chillán. El 27-06-1910 residente en Cabrero (Chile)[2101].

Empleado de comercio en Cabrero. Llegó a Chile antes de 1904. Probablemente es el mismo Bernard Heuty citado en 1905 en Yumbel.

Se le cita en 1905 con Tienda de Mercaderías surtidas en Las Perlas, situada a 19 kilómetros al Norte de la estación de Yumbel.

En Yumbel a 13-09-1918. Por escritura otorgada el 17 de julio del presente año, consta que don Luis Vial Laluz vecino de Santiago, en la nueva población en su fundo de Cabrero, a que se refiere la escritura a favor de don Filiberto Melo, ha

[2090] Insc. Nº2, 1875 Guéthary.
[2091] Insc. Nº2, 1875 Guéthary. Nota al Margen.
[2092] Insc. Nº2, 1875 Guéthary. Nota al Margen.
[2093] Insc. Nº9, 1876 Guéthary.
[2094] Insc. Nº9, 1876 Guéthary. Nota al Margen.
[2095] Numéro matricule N°745. Classe de mobilisation 1895.
[2096] Insc. N°3, 1879 Guéthary.
[2097] Insc. N°3, 1879 Guéthary. Nota al Margen.
[2098] Insc. N°3, 1879 Guéthary. Nota al Margen.
[2099] Numéro matricule N°1185. Classe de mobilisation 1899.
[2100] Consulado.Insc. N°19, 1880 Guéthary.
[2101] Numéro matricule N°514. Classe de mobilisation 1900.

vendido a don Bernardo Heuty, un sitio de parcela irregular. Asimsimo vende al expresado señor Heuty cuatro sitios unidos[2102].

En 1925-26 se cita a Bernard Heuty, con Almacén surtido en Cabrero.

Pierre Heuty. Se le cita en 1904 en Cabrero[2103].

Quizás se trata de Bernard Heuty quien estaba radicado en Cabrero en esa época.

■ HIRIART

Etimología: **(h)iri, idi, (h)ili, uri, uli + arte** : Entre aldeas, entre poblados, fincas, pueblos.

FAMILIA 1

Durante el siglo XIX llegaron a Chile varias familias Hiriart, sin embargo, la familia HIRIART de la casa *Beaulieu* de Macaye reviste especial interés por las actividades y cargos de relieve que ocuparon varios miembros en Francia, durante el siglo XVIII y hasta por lo menos mediados del siglo XIX[2104].

De esta familia provienen los hermanos Joseph y Dominique-Joseph Garat Hiriart que ocuparon cargos públicos importantes durante la Revolución francesa, y son considerados por los historiadores modernos (Davant, Duhart, Goyheneche), entre los vascos más importantes de la historia junto a Matalaz, Zumalakarregi, Sabino Arana, entre otros.
A Chile llegaron hacia 1860 los hermanos Pierre-Fabien y Fabien-Lucien Hiriart Etchecoin y años más tarde, por 1885, su sobrino Thomas-Justin Hiriart Berria.

El pueblo de Macaye en Labourd

El pueblo de Macaye (o *Makea* en vasco), cuna de los Hiriart de la casa *Beaulieu* está ubicado en la comuna de Macaye, cantón de Hasparren, distrito de Bayonne, provincia del Labourd en el departamento de los Pirineos-Atlánticos.
Macaye está situado en una zona geográfica muy accidentada a los pies del monte *Ursuya* (678 metros).

Posee una hermosa iglesia con un campanario y frontón, con un retablo del siglo XVII. El cementerio aún conserva estelas discoidales.
Su economía está basada en la ganadería y solo los terrenos más planos son aptos para el cultivo de cereales (maíz y trigo) y plantas forrajeras[2105].
En el censo de 1999 la población de Macaye era de 476 habitantes.

Macaye perteneció a grandes familias de la nobleza de los siglos XII a XVII. Era parte de un vizcondado, con la casa *Pagandurua*, que perteneció a la familia Belsunce de Ayherre. En el siglo XVIII fue adquirida por una familia de armadores de Saint-Jean-de-Luz, los Haraneder.
Durante la Revolución, sus habitantes fueron deportados a las Landes.

Macaye está situado en una zona geográfica muy accidentada a los pies del monte Ursuya

Al final de la dominación inglesa, el Tratado de Macaye fue firmado para la anexión del pueblo a la corona de Francia.
Durante la Primera Guerra Carlista, Ganix de Macaye, contrabandista y jugador de pelota, hizo pasar la frontera a la Princesa de Beira prometida del pretendiente de la Corona de España, Don Carlos V.

La casa *Beaulieu* de Macaye

Los registros de Macaye consignan cuatro generaciones "Hiriart" como propietarios de la propiedad *Beaulieu* entre los años 1700 y 1850.
Esta casa tenía una capilla (destruida recientemente) en la cual la familia celebraba las ceremonias de matrimonio y de bautizo.

[2102] Venta Luis Vial a Bernardo Heuty, N°310, Rp. 425.
[2103] Vega, 1904, op. cit.
[2104] Legarraga, Patricio y Chabagno, Albert "Los Hiriart de la casa Beaulieu en Macaye", en REH Nº43, del I.Ch.I.G.
[2105] Goyhenetche, Manex "Le guide du Pays Basque".

Thomas Justin Hiriart Etchegaray fue el último HIRIART propietario de *Beaulieu*. Sabemos que no falleció en Macaye. Es probable que en 1875 ya no quedara ningún Hiriart en *Beaulieu* ya que Geneviève Hiriart vivía en casa de su hermano. En 1884 encontramos el nacimiento de Marie Yipoy nacida en *Beaulieu*. Revisando el registro de defunciones, se encuentra también el 30 de mayo de 1891 la defunción de Florence Yipoy, de 85 años, soltera, fallecida, según dice el acta, en casa *Medikiaenia*.

Actualmente la antigua casa *Beaulieu*, que aún existe, se llama *Leku-Ederria* y es de propiedad de Guillaume Borda, de 60 años. Esta propiedad fue adquirida en 1900 por su abuelo Pierre Borda a quien lo sucedió Antoine Borda.

Casa Beaulieu de Macaye

Antoine Borda (1890-1983), padre de Guillaume, había nacido en Colina (República Argentina). A su regreso de América, Pierre compró la propiedad *Beaulieu* que fue conocida con ese nombre por algunos años. Todavía hay gente en Macaye que conocen mejor la casa *Beaulieu* con el nombre *Medikiaenia* en vez de *Leku-Ederria*. Según cuenta Guillaume Borda, algunas personas en forma de broma le dicen "doctor" en memoria de las antiguas generaciones de Hiriart que fueron médicos y dueños de *Beaulieu*.

Genealogía

El antepasado más remoto que conocemos corresponde a Pierre de Hiriart, que sigue a continuación:

I. *Pierre de Hiriart*, nació alrededor del año 1600, fall. 01-03-1639 Macaye[2106]. Notario real en Macaye (1633-1637). Casado en 1633 en Macaye con Dominch de Sourourt, fallecida antes de 1666. El hecho que figure como Pierre de Hiriart deja pensar que podía haber nacido en la casa llamada *Iriarte* de Macaye. Falleció en la casa *Cavailleroteguy* de Macaye. Hijos:

1. *Domingo de Hiriart*, fallecido en 1693 en Macaye. Casado con Estebenie d´Etchart, fallecida en 1671. Habitaron en la casa *Iribarnea* de Macaye. Con descendencia en Francia.
2. *Salvador de Hiriart*, fallecido el 06-07-1714 en Macaye, sepultado el 07-07-1714 en la iglesia parroquial de Saint Etienne de Macaye. Sacerdote.
3. *Jean de Hiriart*. Oficial del Rey. Fallecido el 15-10-1724 en Macaye, sepultado en la tumba de la casa del Señor de Hiriart en Macaye.
4. *Joannes de Hiriart*, (sigue en II).

II. *Joannes de Hiriart*, n.1639 Macaye[2107], fall. 18-03-1699 en la casa *Notariaena* de Macaye[2108]. Notario real en Macaye (1684-1699). Casado en 1666 en Macaye con Marie de Harriague[2109]. Hijos:

III.A. *Salvador de Hiriart*, n.1670, fall. 08-11-1749 Hasparren. Notario real de la parroquia de Macaye en 1700 y luego en Hasparren. Casado el 03-02-1700 en Hasparren[2110] con Marie de Harriague, n.19-11-1681 Hasparren, heredera de la casa *Harguindeguy* de la parroquia de Hasparren, fueron padrinos Joannes de Haramboure. Hija de Joannes de Harriague, n.13-09-1648, fall. 01-04-1694, casó 20-02-1678 con Catherine de Haramboure, heredera de *Harguindea* en Hasparren[2111]. Padres de varios hijos. Hija[2112]:

IV. *Marie de Hiriart Harriague*, nacida por 1719, hija menor de la casa *Harguindea* de Hasparren. Casada el 10-06-1743 en la iglesia de Saint-Pierre de Ayherre[2113] con Saubat Arraidou, n.19-07-1719 Ayherre, fall. 07-12-1767 Ayherre, heredero de la casa *Mendiburru* de Ayherre, hijo de Esteben Arraidou, n.22-08-1690, fall. 24-07-1773 Ayherre y Marie D´Etcheverri, n.06-05-1691, fall. 08-07-1756 Ayherre, Señor y Señora de *Mendiburu.* Nieto paterno de Joanes D´Arraidou, casado 11-1689 con Dominz D´Aguerre, Señor y Señora de *Mendiburu.* Nieto materno de Salvat D´Etcheverri y Estebenie

[2106] ADBP – Pau DD 1 nº121 du 1er Mai 1639.

[2107] ADBP – Pau DD 1 nº121 du 1er Mai 1639.
[2108] GG5 – 1694-1713 – p67 D du 18 Mars 1699.
[2109] ADBP – Pau DD 1 nº121 du 4 Oct. 1640.
[2110] Insc. parroquia de Hasparren.
[2111] Armorial de Bayonne, Pays Basque et Sud-Gascogne.
[2112] Descendencia proporcionada por la Sra. Henriette Dartayet.
[2113] Insc. parroquia de Ayherre.

D´Arraidou, Señor y Señora de *Arraidou-Lissarague*. Padres de 14 hijos.

1. *Joannes Arraidou Hiriart*, n.15-03-1744 Ayherre. Padrino: Joannes de Larralde. Madrina: Marie de Harriague, señora de la casa *Harguindeguy* de Hasparren.

2. *Salvat Arraidou Hiriart*, n.07-04-1745; Padrino: Saubat de Hiriart, notario real. Madrina: Marie d'Etcheberry, señora anciana de la casa *Mendiburru*. Fallecido en forma súbita el 31-10-1779.

3. *Marie Arraidou Hiriart*, n.26-03-1746. Padrino: Pierre d'Arraidou, hijo menor de la casa *Mendiburru*. Madrina: Marie de Hiriart, señora de la casa *Harguindeguy*.

4. *Martin Arraidou Hiriart*, n.24-02-1747. Padrino: Martin D'Uhalde, señor de *Ustubil* (?). Madrina: Agnés d'Arraidou, representada por Marie d'Etcheberry, señora anciana de *Mendiburru*.

5. *Guillaume Arraidou Hiriart*, n.25-02-1748. Padrino: Dominique Harriague, hijo de la casa *Carrica* de Bonloc. Madrina: Marie Hiriart, hija menor de la casa *Harguindeguy*. Fallecido el 02-03-1748.

6. *Guillaume Arraidou Hiriart*, n.27-02-1749 Ayherre. Padrino: Guillaume Diharce. Madrina : Marie d'Etcheverry, señora anciana de la casa *Mendiburru*. Casado el 21-06-1779 Ayherre con Catherine Camino, heredera de la casa *Sarhigain* en Ayherre. Hijos:

a) *Marie Arraidou Camino*, n.19-06-1780. Padrino: Jean d'Arraidou. Madrina: Marie d'Hiriart, abuela materna.
b) *Gracianne Arraidou Camino*, n.01-11-1782. Padrino: Salvat d'Arraidou, señor de la casa *Mendiburru*. Madrina: Gratianne, señora de la casa *Sarrigain*.
c) *Marie Arraidou Camino*, n.19-10-1785. Padrino: Tristan Camino. Madrina: Marie d'Etcheberry.
d) *Jean Arraidou Camino*, n.04-09-1788. Padrino: Jean d'Arraidou. Madrina: Gracianne Larramendy de Hasparren.
e) *Martin Arraidou Camino*, n.19-06-1790. Padrino: Martin Arraidou.
f) *Marie Arraidou Camino*, n.30-07-1793 Ayherre.

7. *Isabel Arraidou Hiriart*, n.21-04-1750. Padrino: Pierre d'Etcheberry, señor de Etchebers. Madrina Isabel Hiriart, señora joven de la casa *Haranbourru Berry*, barrio Haran d'Hasparren.

8. *Catherine Arraidou Hiriart*, n.03-03-1751, bautizada el 05-03-1751 en la iglesia de Ayherre. Padrino: Joannes d'Etcheverry, señor joven de la casa *Arraidou*. Madrina: Catherine Hiriart, señora joven de la casa *Etcheverry* de Mouguerre. Fallecida el 02-10-1752.

9. *Martin Arraidou Hiriart*, n.30-05-1752, baut. 31-05-1752 en la iglesia Saint-Pierre de Ayherre. Padrino: Martin Harriague, señor de la casa *Carrica*. Madrina: María?, señora de la casa *Charlesteguy* (?) de Bonloc.
10. *Joannes Arraidou Hiriart*, n.06-05-1753. Padrino: Joannes de Etcheverry, señor antiguo de la casa *Bidart*. Madrina: Dominique d'Hiriart, hija menor de la casa *Harguindeguy*.

11. *Pierre Arraidou Hiriart*, n.18-05-1754. Padrino: Pierre Mouy (?), habitante de Bayonne, panadero. Madrina Marie de Hiriart, hija menor de la casa *Harguindeguy*.

12. *Guillaume Arraidou Hiriart*, n.13-05-1755. Padrino. Guillaume de Harriague de Bonloc. Madrina: Agnes Etcheberry, señora de la casa *Hiriberry*. Fallecido 28-07-1757.

13. *Pierre Arraidou Hiriart*, n.01-03-1757. Padrino: Pierre d'Arraidou, hijo menor de la casa *Mendiburru*. Madrina: Dominique d'Yarce, heredera de la casa *Berhouet* de Hasparren.

14. *Gratianne Arraidou Hiriart*, n.21-09-1759. Padrino: Auger Garrat, señor de la casa *Haranbourre Garay*. Madrina: Gracianne d'Etcheverry, hija menor de la casa *Arraidou*.

III.B. *Dominique de Hiriart*, n.06-12-1666 Macaye. Padrinos: Dominique de Hiriart y Dominica de Harriague. Fallecido el 05-09-1738 en Macaye[2114], y sepultado en la tumba de su tío Salvador de Hiriart. En 1697 era cirujano del Rey y en 1710 cirujano en Macaye. Contrajo matrimonio el 03-06-1697 en Macaye[2115] con Jeanne D´Uhalde, nacida por 1666, fallecida el 02-04-1729 en Macaye. Dueños de la casa *Beaulieu* y *Oihenard* de Macaye.

En el siglo XVII los cirujanos eran barberos autorizados a practicar sangrías, es decir, apertura de una vena para extraer la sangre. La sangría se

[2114] Registro 1733 – 1774 p.23 du 5 Sept. 1738.
[2115] Registro 1694 – 1713 p. 19 du 3 Juin 1697.

practica en las venas de volumen mediano muy superficiales. Para practicar la sangría, el enfermo debe estar recostado sobre el costado del brazo escogido. Se aplica la ligadura sobre el pliegue del brazo. El cirujano opera con una lanceta especial y retira 125 gramos de sangre.
Dominique es el primero a quien se le dice "maître de *Beaulieu*". Es muy posible que la casa *Beaulieu* le haya tocado en herencia a la esposa de Dominique, Jeanne Duhalde que era también hija de notario y perteneciente a la burguesía de Macaye. Fueron padres de 9 hijos:

IV.A. *Marie I Hiriart Duhalde*, n.27-05-1697, bautizada al 7º día después de su nacimiento en Macaye, fueron sus padrinos Pierre de Lambert, sacerdote de Ossès y Marie de Harriague, esposa de Jean de Hiriart, notario real. Casada con *NN. Haranbillague*, médico. Señor de la casa *Gastillour* en Arcangues.

IV.B. *Jean I Hiriart Duhalde*, n.01-07-1698, bautizado 8 días después de su nacimiento en Macaye, fueron padrinos: Jean de Hiriart, notario real y la señorita Catherine de Lambert. Ex sacerdote de Hélette, y capellán de la capilla de *Beaulieu*.

IV.C. *Jean II Hiriart Duhalde*, (sigue en IV.3). Antepasado de los Hiriart de Chile.

IV.D. *Joannes Hiriart Duhalde*, n.02-10-1701 Macaye. Fueron padrinos: Jean de Hiriart y Marie de Harriague.

IV.E. *Jean III Hiriart Duhalde*, n.31-05-1703, baut. 03-06-1703 Macaye. Fueron padrinos: Jean de Hiriart d´Etcheberry y Marie de Harriague.

IV.F. *Jean IV Hiriart Duhalde*, n.29-11-1705, bautizado dos horas después de su nacimiento en Macaye. Fueron padrinos: Jean de Hiriart y Marie de Hiriart.

IV.G. *Marie II (dite Pouponne) Hiriart Duhalde*, n.05-01-1707 y baut. 06-01-1707 Macaye. Padrinos: Jean de Hiriart, su hermano y Marie de Hiriart. Contrajo matrimonio con Pierre Garat. Médico en España y en Francia. Inscrito en la corporación de médicos cirujanos de Bayonne. Fue propietario de la casa *Mailla* de Ustaritz, hoy desaparecida, que estaba ubicada en el centro del barrio Hiribehere de Ustaritz.

Pierre Garat no pertenecía a la casta privilegiada de los hombres de Ley, y es quizás por haber constatado las ventajas que ofrecía la carrera jurídica que incitó a sus tres hijos a seguirla.

Los GARAT eran notables. Su bisabuela, Jeanne d´Arquie, casada el 08-11-1676 en Ustaritz con Jean Garat, descendía de una de las más antiguas familias de Ustaritz. Estaban emparentados en forma estrecha con los Hayet, señores de la casa noble de *Hirigoina*; a los HIRIART señores de la noble casa de *Faldaracon*; a Pierre Dithurbide que fue Diputado en la Asamblea Legislativa (1791-1792). Pierre Garat y Marie Hiriart fueron padres de 5 hijos[2116]:

1. *Dominique Garat Hiriart*, n.12-12-1735 Ustaritz, sede en aquella época del "Biltzar" y del tribunal de bailía del Labourd.
Realizó sus estudios de derecho en Bordeaux y se recibió de abogado en 1755, incluso fue síndico de la orden de los abogados. A la imagen de numerosos miembros de la burguesía, Dominique formó parte de la Academia de Bordeaux.
Participó en el movimiento de "Las Luces", y formó parte de la logia *l'Amitié* establecida en Chartrons en Bordeaux, de la cual fue expulsado. Fundó con otros abogados la logia *l'Harmonie* de la cual se convirtió en su secretario. En abril 1789, fue electo, junto a su joven hermano Dominique-Joseph, diputado del Labourd en los Estados Generales. No fue un testigo pasivo de los acontecimientos del verano de 1789. Tomó parte activa en la victoria del Nuevo Estado durante las jornadas de junio 1789, en la elaboración y ejecución del nuevo sistema institucional judicial, y administrativo; asumió la secretaría de la Asamblea Nacional Constituyente el 03-07-1790 y ocupó ese cargo hasta el 30-09-1791.

Dominique Garat realizó unas cuarenta intervenciones entre el 04-08-1789 y el 20-08-1791. Tienen relación con la Declaración de los Derechos del Hombre y del Ciudadano; la nueva repartición departamental (en cuatro ocasiones, reclama un departamento propio para el País Vasco); la organización judicial; la supresión de los privilegios señoriales, como las ordenes religiosas,

[2116] En forma frecuente se cita a Martin Garat como hijo de Pierre Garat y Marie Hiriart. Martin Garat, barón del Imperio el 19-09-1810, director de la "banque de France", miembro del colegio electoral de la Seine, nacido en Bayonne el 12-12-1748, era el décimo hijo de Pierre Garat y Marie Darrigol. Era descendiente de una familia de Urcuday, cerca de Hasparren. Durante su brillante carrera estuvo ligado en forma estrecha a los "hermanos Garat-Hiriart".

la constitución civil del clero, la pena de muerte (pide que al asesino se le corte la mano), las condiciones de detención carcelaria, el sistema censuario que rechaza en el nombre de la democracia.

Fue detenido bajo la Convención Nacional (1792-1795), prisionero en Montauban, y liberado el 02-09-1794, después de la caída de Robespierre. En diciembre de 1795 se convierte en "Presidente de Administración Municipal" que abarca Ustaritz, Arbonne, Villefranque y Jaxou.
En 1796 fue alcalde de Ustaritz
Luego de la repartición departamental, reclama una entidad administrativa para las tres "provincias vascas", Soule, Basse-Navarre y Labourd. La segunda exigencia tiene relación con los derechos lingüísticos del País Vasco: exige que los profesores sean aptos para asegurar la enseñanza de la gramática vasca. También exige la traducción al vasco de las nuevas leyes de la República.

Luego de la disolución de la Constituyente, se retira a Ustaritz. Su salud no pudo resistir las amenazas a que fue objeto el 18 fructidor (Golpe de Estado del 04-09-1797). Apareció en la lista de emigrados y buscó refugio en el monasterio de Urdax en Navarra. Falleció el 26-11-1799, algunos días después del Golpe de Estado de Bonaparte del 18 Brumario.
Dominique Garat debió vivir el cruce de una doble herencia: aquella de la Revolución francesa, concebida en términos de valores (universales) republicanos y ciudadanos, y de justicia al servicio del bienestar de los pueblos, aquel de la identidad del País Vasco.
Contrajo matrimonio en 1762 con la señorita Gouteyron. Padres de 2 hijos:

a) *Pierre Garat Gouteyron*, n.26-04-1762, fall. 01-03-1823 en París. En 1782 se estableció en París donde estudió derecho. Fue un cantante célebre. Fue sin duda el mejor cantante de su época. Logró cantar ópera a dúo con la Reina Marie Antoinette. Aunque no realizó estudios musicales, estaba dotado de una memoria tal que podía reproducir todo un oratorio después de haberlo escuchado una sola vez. Su voz poseía todos los registros. Conoció la gloria durante los últimos años de la Monarquía y bajo el Directorio (1795-1799).
Contrajo matrimonio con Adèle de Bellegarde, fall. 07-01-1830. Hijos:

a1) *Louis-François Aurore Garat de Bellegarde*, n.16-10-1801.

a2*) Pauline Garat de Bellegarde*, n.16-07-1802.
a3) *Marie-Aimée Garat de Bellegarde*, se educó en París y a la muerte de sus padres fue adoptada por su tío abuelo el senador. Casó el 18-09-1827 en Ustaritz[2117] con Bernard Paulin Soubiran, hijo de la casa *Filiperenea* en el barrio Bourg de Ustaritz. Preceptor en Cambo-les-Bains. Vivieron en la casa *Joangazterena* de Ustaritz.

b) *Jacques Joseph Garat Gouteyron*, (dit Garat-Mailla), n.09-02-1767. Fallecido en Bordeaux. Miembro del Tribunal (1800), consejero de prefectura de la Gironde (1815).

2. *Marie-Théodore Garat Hiriart*, n.30-03-1738 Ustaritz. Religiosa en el Convento de la Visitación en Bayonne. Era conocida por su belleza y su cultura.

3. *Laurent Léon Garat Hiriart*, n.05-01-1747 Ustaritz, fallecido en forma prematura a la edad de 40 años en 1787. Igual que sus hermanos siguió la carrera de abogado, pero permaneció en Ustaritz. Era un excelente jugador de pelota, aficionado a las mujeres, ejerció las funciones de primer regidor en la parroquia.

4. *Manuelle Garat Hiriart*, n.1748, casada 08-11-1768 Ustaritz[2118] con el viudo, Jean-Martin Haranboure, comerciante en Bordeaux, originario de Jatxou, cerca de Ustaritz.

5. *Dominique Joseph Garat Hiriart*. Conde Garat y del Imperio. Nacido 08-09-1749 Bayonne, fall. 09-12-1833 Urdains, sepultado en Ustaritz.
Estudió en el seminario de Larressore. Se radicó en París antes de la Revolución Francesa. Fue escritor literario en los periódicos “Mercure de France” y “Journal de Paris”.

[2117] Insc. registro civil Ustaritz.
[2118] Insc. registro civil Ustaritz.

Dominique Joseph Garat Hiriart. Conde Garat y del Imperio.

Fue Diputado en la Asamblea Nacional Constituyente en 1789 de la bailía de Ustaritz, sucedió a Danton en el ministerio de Justicia el 09-10-1792. Fue quien notificó a Louis XVI de su condena a muerte, (a pesar de ser un defensor de la abolición de la condena a muerte). Luego sucedió a Rolland en el ministerio del Interior el 19-03-1793. Logró escapar a las purgas durante la Revolución. Fue senador y Conde del Imperio (1808). Después de la Restauración fue obligado a retirarse (1816).
El 16 de octubre de 1793, la reina Marie-Antoinette es a su vez ejecutada, a pesar de las negociaciones de Garat con los austríacos.
Lo encarcelaron dos veces durante el reinado del terror.

Publicó la obra "*Considérations sur la Révolution française*" (1792). (Académie française, 1806) y "*Mémoires historiques sur le XVIIIe siècle et sur M. Suard* " (1820).
Fue la primera persona que en 1789 propuso la creación de un departamento "País Vasco" en oposición a la creación de un departamento de *Basses-Pyrénées*. Era igualmente franc-mason en Bordeaux en la logia *l'Amitié*, luego en 1773 fundó la logia *l'Harmonie*.
Joseph Garat Hiriart es el único vasco que ha sido admitido en la Academia Francesa.
Contrajo matrimonio en 1784 con Marie (dite Rosalie) Sainjal, nacida por 1768, natural de Bourgogne, fall. 01-02-1847 Ustaritz. Padre de 2 hijos:

a) *Joseph Dominique Paul Garat Sainjal*, n.01-04-1791 París, fall. 22-02-1871 Ustaritz. Sub-Prefecto en Tarbes durante los 100 días. Licenciado durante la segunda restauración. Alcalde de Ustaritz de 1840 a 1848 y de 1852 a 1865, oficial de la legión de honor.

Después del fallecimiento de Paul Garat, el doctor Pierre Hiriart compró la propiedad *Joangazterena* donde vivió hasta su fallecimiento en 1898. Esta casa fue habitada algunos años más tarde por Luis Arana y Goiri, arquitecto en Bilbao, golpeado por el exilio de su hermano Sabino, padre del nacionalismo vasco.
Contrajo matrimonio con Cornélie Gemond, natural de París, fallecida el 19-04-1822 en París, hija de François Gémond. Hija:

a1) *Cornélie Marie Garat Gemond*, n.01-02-1821 Bayonne, baut. 05-06-1821 en la iglesia de Bassussary. Casada 01-03-1842 Ustaritz[2119] con Jean Baptiste Charles Lahirigoyen, n.03-11-1795 Bayonne, banquero, consejero general de los Bajos Pirineos.
b) *Jacques Garat Sainjal*, n.06-10-1795 Auvernaux. Fallece joven.

IV.H. *Jeanne Hiriart Duhalde*, n.16-11-1710 Macaye. Fueron padrinos: Bertrand d´Uhalde, magistrado del Labourd y Jeanne d´Uhalde, ausente, su madre Marie de Harriague la representó. Casada el 29-04-1739 en Itxassou[2120] con Jean Sabaloue, notario real y heredero de la casa infanzona *Sabalue* en Itxassou.

IV.I. *Jean V Hiriart Duhalde*, n.15-03-1712 Macaye. Fueron padrinos: Jean de Lambert, doctor en teología y cura de Espelette y Marie de Hiriart, esposa de Pierre d´Uhalde, consejero del Rey[2121] y gran magistrado del Labourd.

Descendencia de Jean Hiriart Duhalde

IV.C. *Jean de Hiriart Duhalde*, n.02-04-1700 y bautizado el 04-04-1700 en Macaye. Padrinos: Jean de Hiriart y Marie de Harriague. Fallecido el 03-10-1781 en la casa *Beaulieu* de Macaye, a la edad de 80 años[2122], fue sepultado en el cementerio de la

[2119] Insc. registro civil Ustaritz.
[2120] Registro, 1739 Itxassou, antecedente proporcionado por el Sr. Paul Deplanque.
[2121] Consejero real: El calificativo de consejero del Rey era a menudo una simple apelación decorativa que se daba a mucha gente que ejercían oficios en cierta época (Antiguo Régimen) en el cual el sistema de venalidades de cargos condicionaba, en gran parte, la vida social.
[2122] Registro 1781, p. 19 du 3 Octobre 1781, Macaye.

iglesia. Fueron testigos de su deceso: Jean Ainciburu, copiador, señor Larriague y Arnaud Dujambo, profesor de la escuela.

Casó 11-02-1731 Macaye[2123] con Marie de Saint-Bois, n.1713, fall. 16-12-1809 en la casa *Beaulieu* de Macaye a la edad de 96 años. La familia Saint-Bois era dueña de la propiedad donde se instalaron los Benedictinos de Bellocq. Jean Hiriart ejerció como doctor en medicina en Uhart y luego se estableció en *Beaulieu* en 1735. El nombre de Jean de Hiriart es mencionado en la "Revue d´Histoire de Bayonne, du Pays Basque et du Bas Adour" en una rúbrica sobre el nacimiento de su sobrino Dominique Joseph Garat. El Señor de Lekueder es descrito como "un hombre truculento, de carácter independiente y poco conformista" ¿No se habrá opuesto con éxito a las pretensiones de la familia Haraneder que reclamaba derechos señoriales sobre la parroquia?

Garat cuenta que este excelente hombre, tuvo un domingo una disputa con el cura de la iglesia de Macaye. Se encontraba en la galería, justo frente al púlpito, y se durmió en medio del sermón: "*Iratzaraz zazue gizon hori*", (despierten a ese hombre) gritó el cura, dirigiéndose a los vecinos del dormido. Empujado por el golpe de un codazo y de un sobresalto éste exclamó: "*Jaun erretora, zuri zen ez ene iratzaraztea, bainan iratzarturik atchikitzea... Lo eginik ere, aski adituko zitut, ba*!" (Señor cura, su oficio es de mantenerme despierto y no de hacerme despertar. Aunque duerma, también lo escucho), produciendo entre los asistentes una risa que contagió hasta al predicador[2124].
Jean Hiriart fue también pelotari. Una carta escrita por un bayonés, fechada el 26-07-1755, relata la partida de pelota más antigua que se tiene conocimiento: "ayer, se realizó un gran partido de pelota en la plaza de Gramont, entre siete vascos, entre ellos se encontraba, en boina de campesino y camisa como los otros, el señor Hiriart, médico de Macaye, hermano del antiguo alcalde; también participaron varios vascos y vecinos españoles... El doctor y su compañero tuvieron la desgracia de perder, pero tendrán una revancha el próximo jueves"[2125].
Dame Marie Saint-Bois, residente en *Beaulieu*, participa en la Contribución Patriótica Nº1 de 1790. Fueron padres de 7 hijos:

1. *Dominique I Hiriart Saint-Bois*, n.22-01-1735 Macaye. Fueron padrinos: Dominique de Hiriart, cirujano (seguramente su abuelo) y Marie de Saint Bois Sabarots de Urt. Dominique fue doctor en medicina y falleció 18-05- 1820 en *Beaulieu* a la edad de 85 años.

2. *Bernard Hiriart Saint-Bois*, n.07-02-1737 Macaye. Fueron padrinos: Bernard de Saint Bois, Barón de Navarra y la señorita de Hiriart de Arcangues. Bernard Hiriart falleció en 1773. Sacerdote en Bayonne, y de quien Joseph Garat habla con elogios en "*L'ermite en Province*" de Jouy.

3. *Jean Léon Hiriart Saint-Bois*, n.26-02-1738 Macaye, baut. 27-02-1738 Macaye. Falleció 25-03-1738 Macaye, fue sepultado en el cementerio de *Beaulieu*. Testigos: Jean Léon de Hiriart, doctor en Teología y prebendado en Bayonne y Dominique de Saint Bois.

4. *Sébastien Hiriart Saint-Bois*, n.27-01-1739 Macaye. Fueron padrinos: Jean de Saint Bois d´Hasparren y la señorita Garat Hiriart de Ustaritz, tía materna del bebé.

5. *Jeanne Hiriart Saint-Bois*, n.01-10-1740 Macaye. Fueron padrinos: Jean de Saint Bois, sacerdote habitante en Urcuray y Jeanne de Hiriart Sabaloue de Itxassou. Falleció el 08-01-1832 en *Beaulieu* a la edad de 91 años.

6. *Marie Hiriart Saint-Bois*, n.30-05-1743 Macaye. Al fallecer el 12-10-1812 a la edad de 69 años habita la casa *Barbeteguia*. Testigos: Jean Heguy, 55 años, curtidor, señor de "Sourrourterreca" y Pierre Ourthe, 65 años, instructor, arrendatario de "Elissaldia".

7. *Fabien Dominique Hiriart Saint-Bois*, (sigue en V.G).

V.G. *Fabien Dominique Hiriart Saint-Bois*, baut. 09-01-1746 en la casa *Beaulieu* de Macaye[2126]. Fueron padrinos: Dominique de Saint Bois, hijo de *Mendibure* de Hasparren y Marie d´Uhalde de Ascain. Fallecido el 18-05-1820 en Macaye[2127]. Contrajo matrimonio con Catherine Caniche Etchegaray D'argave, de la noble casa *D´Argabe* en Uhart-Cize[2128]. Fallecida el 01-10-1792 en Uhart-

[2123] Registro 1713 – 1733 du 11 Fevrier 1731, Macaye.
[2124] Duhart, Michel "Moi, Dominique Joseph Garat".
[2125] Veyrin, Philippe "Les Basques", Collection du Musée Basque, Bayonne, 1947.
[2126] Registro p 114-115 du 9 Janv 1746, Macaye.
[2127] AN 1820 – p.3 du 18 Mai 1820.
[2128] Señores de Argabe en Uhart-Cize. Jean d´Etchegaray compró la noble casa d´Argabe por contrato del 28-02-1702 y

Cize. En 1784 eran residentes en la noble casa *D´Argabe* en Uhart-Cize. Fueron Señor y Señora de *Beaulieu*. Como su padre, ejerció como doctor en medicina en Uhart. Fueron padres de 9 hijos de los cuales conocemos a siete:

1. *Marie Hiriart Etchegaray*, n.1765, casó el 05-03-1807 Macaye con Michel Haiçaguerre, agricultor, de 32 años, residente desde 1804 en *Beaulieu* donde ejerce como labrador, nacido por 1775, hijo de Gracien Haiçaguerre, agricultor y Marie Barçalorie, dueños de *Ithurburia* en Uhart-Cize, ambos fallecidos. Fueron testigos del matrimonio: Pierre Hiriart, señor de Unatte, David Hiriart, segundo hijo nacido en Unatte y Dominique Camblonc y Mendilahatxu, domiciliados en Donestebe. En el acto e matrimonio inscribieron a su hijo Jean Haiçaguerre, nacido el 08-02-1807 en Labastide-Clairence.

2. *Thomas Saturnin Hiriart Etchegaray*, padrino de bautismo de Thomas Justin Hiriart en 1784.

3. *Justine Hiriart Etchegaray*, madrina de bautismo de Thomas Justin Hiriart en 1784.

4. *Anne Hiriart Etchegaray*, celebró su matrimonio en la capilla de *Beaulieu* el 09-02-1790 en Macaye con *Jean Baptiste d'Etchevers*, doctor en medicina, hijo de Jean d'Etchevers y Marie Dihitzaguerre.

5. *Thomas-Justin Hiriart Etchegaray*, (que sigue a continuación en VI.E).

6. *Léon Dominique Hiriart Etchegaray*, fallece el 28-04-1822 en *Beaulieu*. Fueron testigos: Martin Berhouet, 40 años, señor de *Ithurralde* y Bernard Amestoy, aparcero en *Bustingorry*.

7. *Marie Hiriart Etchegaray*, nacida por 1780, viuda, heredera de *Beaulieu*, fallece el 21-05-1814 en Macaye. Testigos: Pierre Belos y Martin Nahaberho, ambos labradores.

VI.E. *Thomas-Justin Hiriart Etchegaray*, n.23-02-1784 Uhart-Cize, cerca de Saint-Jean-Pied-de-Port, cantón de Mauléon, departamento de los Bajos Pirineos, siendo bautizado el día siguiente. Padrino: Thomas Saturnin Hiriart, hermano. Madrina: Justine Hiriart, hermana[2129]. Falleció después de 1855.

Contrajo matrimonio el 18-09-1820 en Saint-Jean-Pied-de-Port con Marianne Etchecoin Fitere, n.16-07-1801 Saint-Jean-Pied-de-Port, fallecida a la edad de 36 años el 12-07-1838 en Macaye, hija del comerciante Jean Etchecoin y Marie Fitere, residentes en Saint-Jean-Pied-de-Port. Testigos de matrimonio: Jean-Pierre Barbaste, 55 años, negociante, Peyre Barbaste, 32 años, negociante, Arnaud Saint-Martin, 50 años, negociante, Baptiste Fitere, rentista de 40 años, todos de Saint-Jean-Pied-de-Port[2130].

Thomas-Justin sirvió en los ejércitos de Napoleón y terminó con el grado de capitán antes de ser agricultor en Macaye.
Después de la batalla de Austerlitz Napoleón pronunció las siguientes palabras: “Soldados, estoy contento de ustedes. Les bastará con decir que estuvieron en la batalla de Austerlitz, para que les respondan, he aquí un valiente”.
El 18 de mayo de 1804 Bonaparte, 1er Cónsul es proclamado Emperador de los franceses bajo el nombre de Napoleón 1º. Justin hizo su carrera en el ejército ascendiendo por su valentía. Napoleón marcha contra los rusos. Una sangrienta batalla se desarrolla en Eylau en medio de la nieve. Los rusos son obligados a retirarse. La campaña se detiene momentáneamente debido al rigor del invierno y se reinicia en la primavera, es corta, decisiva. Los rusos son vencidos en Friedland.
Fue capitán de la 1ª Compañía de cazadores en el primer batallón del mencionado regimiento.

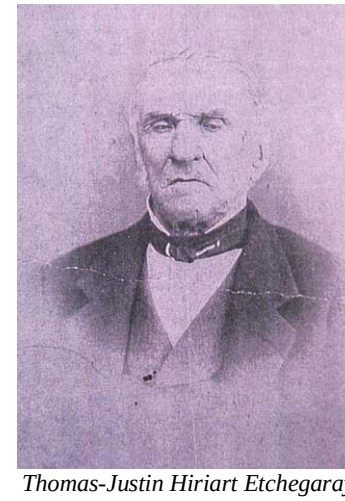

Thomas-Justin Hiriart Etchegaray

El 18 de agosto de 1804 entra en servicio en calidad de “vélite”[2131] en los cazadores a pie de la

fue recibido el 16-07 siguiente en los Estados de Navarra por esa casa. Armorial du Pays Basque. H. Lamant-Duhart.
[2129] Registro de Uhart-Cize.

[2130] Registro de Saint-Jean Pied-de-Port.
[2131] Napoleón organiza en el año XII un cuerpo formado por voluntarios acomodados que eran destinados al grado de

Guardia Imperial. El 21-05-1806 es nombrado caporal. El 13-07-1807 es nombrado sub-teniente del regimiento Nº94. El 28-12-1810 es nombrado teniente. El 14-06-1813 es nombrado capitán. El regimiento de Justin es disuelto el 11-08-1815. Justin tiene 30 años y regresa a su hogar.

Hizo las campañas de los años 1814 en la "*Grande Armée*", 1806, 1807 Prusia y Polonia, 1808, 1809, 1810, 1811, 1812 en España, 1813 en Alemania y 1815 en el Cuerpo de Observación de los Pirineos. Estuvo en las batallas de Ulm, Austerlitz, Iena, Eylau y de Friedland. Asimismo estuvo en España en las acciones de Durango, Espinosa, en la toma de Madrid, en las acciones de Udés de Medellín, de Talavera, en el bloqueo de Cádiz; en Sajonia en las acciones de Dresde y de Pyrna.
Fue hecho prisionero de guerra en Dresde el 12-11-1813. Regresó a Francia el 17-06-1814. En la campaña de Polonia en 1807 se le congeló un pie, lo cual le produjo una molestia muy sensible para el movimiento de su pierna.
Justin Hiriart sirvió constantemente con interés, honor y valentía según consta en el certificado otorgado por en Consejo de Administración del 94 regimiento de infantería de línea.

En 1820 Thomas-Justin Hiriart era "capitaine en non-activité" según dice su acta de matrimonio y residente y domiciliado en Saint-Jean-Pied-de-Port. Después de su matrimonio, por 1826, se estableció en Macaye donde fue agricultor. Fue alcalde de Macaye en los años 1827-1853. Presidente del Consejo Municipal los años 1838, 1839 y 1840. Miembro de la comisión administrativa de la oficina de beneficencia de Macaye los años 1833 a 1837 y de 1853 a 1855.
En 1827 se le cita como dueño de la propiedad llamada *Beaulieu* de Macaye. En 1830 se le cita como "capitaine en traitement de réforme".

El 04-06-1836 el señor Justin Hiriart, alcalde de Macaye, solicita la autorización para construir un molino en su propiedad utilizando un estero que lo atraviesa. El subprefecto designó al señor Nogues, alcalde de Mendionde para hacer una encuesta. Ninguna persona de la comuna se mostró opuesta a excepción de la señora Jeanne Betbeder, Vizcondesa de Macaye, viuda del Vizconde de Macaye. El Consejo Municipal considerando que estaba en sus atribuciones hacer el bien y ser justo autorizó la construcción ya que ningún habitante se presentó para hacer oposición, que el interés público favorecía su construcción, ya que una gran parte de los habitantes se encontraban en la necesidad de moler sus granos en los molinos de Louhossoa y de Mendionde. Esa circunstancia demostraba su necesidad. El molino se encontraba ubicado próximo a la fuente que lo alimentaba sin ser necesario desviar su curso. El Consejo estuvo de acuerdo que el señor Hiriart fuese autorizado a construir su molino[2132].

Con fecha 10-09-1836 se deja constancia que la única solicitud de oposición fue la interpuesta por el señor d´Iromberry actuando en nombre de la señora de Macaye. La abolición de los privilegios, los antiguos derechos feudales, ya no existían y en consecuencia el Consejo Municipal reconfirmó su deliberación del 4 de junio último y autorizó la construcción sujeto al acuerdo de las autoridades superiores. El adjunto certificó haber realizado el depósito durante 20 días de la solicitud de construcción de un molino a agua en la propiedad de *Beaulieu*, ubicada en Macaye, formada por el Sr. Thomas Justin Hiriart, propietario y alcalde de la presente comuna el 27-04-1836. Certificó finalmente que ninguna oposición ni reclamación fue recibida[2133].
Thomas-Justin, fue el último Hiriart propietario de *Beaulieu*. Sus hijos menores nacieron en esa casa pero no fueron herederos. Sabemos que Thomas-Justin no falleció en Macaye. Viudo, y a cargo de 8 niños entre los 17 y 2 años, habría emigrado de Macaye. Fueron padres de 9 hijos:

VII.A. *Marie-Coralie Hiriart Etchecoin*, n.15-09-1821 Saint-Jean-Pied-de-Port. Casada el 01-05-1848 en Macaye con Jacques Castet, nacido por 1815, natural de Garris cerca de Saint-Palais, hijo de Jacques François Castet y Marie Appecaroux[2134].

VII.B. *Pauline Lucie Anne Hiriart Etchecoin*, n.29-10-1824 en la casa *Beaulieu* de Macaye. Padrinos: Dominique Etchart, 28 años y Martin Etchart, 21 años, ambos tejedores. En 1847 era soltera.

VII.C. *Jean-Baptiste Hiriart Etchecoin*, n.24-01-1826 Macaye[2135]. Padrinos: Pierre Caro, 30 años, instructor y Salvat Harretche, 74 años, albañil.

Oficiales. Esos soldados fueron llamados "Vélites". Justin corresponde al perfil requerido e ingresa al cuerpo el 18-08-1804.

[2132] Registre Déliberations Nº1 – 1790-1845 p 217-218 du 4 Juin 1836.
[2133] Registre Déliberations Nº1 – 1790-1845 p 223 du 20 Août & 10 Septembre 1836.
[2134] Registro de Macaye, 1848.
[2135] Registro de Macaye.

VII.D. *Jean-Pierre-Désiré Hiriart Etchecoin*, n.18-02-1827 Macaye[2136]. Padrinos: Bernard Amestoy, 49 años y Etienne Amestoy, 71 años, ambos labradores. Fallece 09-07-1897 en casa *Ostatu-Berria* de Macaye. Casado en primeras nupcias el 11-06-1853 en Macaye con Marie Camino Heguy, nacida por 1829, fallecida antes de 1897, hija de Jean Camino, nacido por 1797, propietario de *Irigoyen* y de Françoise Heguy, señora de la casa *Irigoyen*[2137]. Casado en segundas nupcias con Marie Jaurretche.
Vivieron en la casa *Irigoyen* de Macaye, donde nacieron ocho hijos entre 1854 y 1868. Ellos son:

1. *Thomas-Justin Hiriart Camino*, n.01-05-1854 en la casa *Irigoyenia* de Macaye[2138].
2. *Jean Hiriart Camino*, n.07-11-1855 en la casa *Irigoyen* de Macaye[2139].
3. *Poline Hiriart Camino*, n.29-10-1857 en la casa *Irigoyen* de Macaye[2140], (la ortografía correcta sería Pauline).
4. *Marie-Anne Hiriart Camino*, n.27-10-1859 en la casa *Irigoyen* de Macaye[2141].
5. *Jean-Baptiste I Hiriart Camino*, n.31-07-1863 en la casa *Irigoyen* de Macaye, fallecido el 18-12-1863 de Macaye.
6. *Jean-Baptiste II Hiriart Camino*, n.22-03-1867 en la casa *Irigoyen* de Macaye.
7. *Marie Hiriart Camino*, n.02-12-1868 en la casa *Kigornia* de Macaye.

8. *Jeanne-Marie Hiriart Camino*, n.02-12-1868 (mellizas), en la casa *Kigornia* de Macaye, fallecida el 14-04-1869 de Macaye.

VII.E. *Suzanne Hiriart Etchecoin*, n.19-11-1828 Macaye[2142]. Casada 22-11-1853 Macaye con Bernard Harispe, comerciante, viudo de Josephe Inacia Urqui, fallecida el 22-05-1849 en Bidart; nacido por 1821, domiciliado en Bidart, hijo del labrador Bernard Harispe, nacido por 1795, y de Jeanne Landaburu, fallecida antes de 1853[2143].
Se establecieron en la casa *Elissaldia* de Bidart. Padres de 4 hijos nacidos entre 1854 y 1863 y fallecidos párvulos.

[2136] Registro de Macaye.
[2137] Registro de Macaye, 1853.
[2138] Registro de Macaye, 1854.
[2139] Registro de Macaye, 1855.
[2140] Registro de Macaye, 1857.
[2141] Registro de Macaye, 1859.
[2142] Registro de Macaye.
[2143] Registro de Macaye, 1853.

VII.F. *Gabriel Hiriart Etchecoin*, n.13-12-1830 Macaye[2144]. Fabricante de limonada en Bayonne. Casó en 1852 en Bayonne con Catherine Berria, nacida en 1825 en Arraute-Charritte[2145], hija de Jean Berria y Catherine Montero. Padres de 2 hijos:

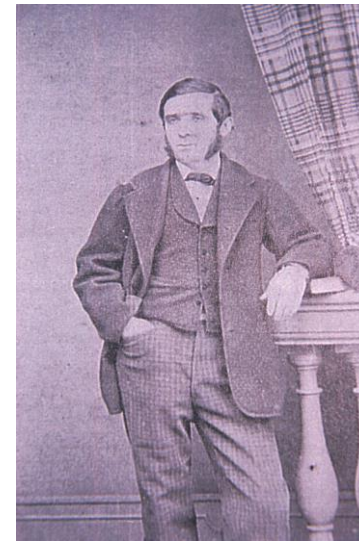
Gabriel Hiriart Etchecoin

VIII.A. *Jean Eugène Hiriart Berria*, n.08-04-1856 Bayonneece fallece 09-12-1935. En 1876 vivía en Bayonne en casa de sus padres. Comerciante de vino en Biarritz. Casó 16-04-1883 con Noèmie Conrié, n.18-05-1859 en la casa *Magdelaine* de Biarritz, fallecida en 1939, hija de Pierre Conrié, comerciante, domiciliado en la comuna de Biarritz, nacido por 1821, casado con Charlotte Dastugues, nacida por 1827. Fueron testigos: Bertrand Dufils, guardia campestre, de 39 años y Martin Jol, guardia marítimo, de 58 años domiciliados en la comuna de Biarritz.

[2144] Registro de Macaye.
[2145] Relevé 1825 Arraute-Charritte, Groupe Donapaleu.

Jean Eugène Hiriart Berria

IX.A. *Justin Agustin Hiriart Conrié*, n.10-12-1887 Bayonne, fallece 27-07-1952. Dentista y comerciante. Alcalde de Sare. Casado 04-11-1913 Sare con Véronique Eugénie Abbadie, n.12-04-1892 Sare, fall. 1975, hija de Pierre Paul Abbadie y Marie Renateau. Con descendencia: [2146]

En 1907 era estudiante para dentista en Paris. Llamado al servicio militar en la Sección N°18 de Enfermeros. Llegó al Cuerpo el 06-10-1908. Sargento el 11-01-1911. Llamado con la Movilización general del 01-08-1914. Combatió contra Alemania del 03-08-1914 al 01-02-1919. El 12-10-1910 residente en Nueva York; el 08-08-1912 en Bayonne; el 22-07-1927 en Sare[2147].

1. Jean Hiriart Abbadie, n.1916, c.c. Marie Rose Forgues. Vivieron en Bayonne. Hijos:
a) François Hiriart Forgues. Radicado en París.
b) Catherine Hiriart Forgues.
c) Bernard Hiriart Forgues.

Pierre Hiriart Abbadie, junto a su esposa Annie Mendy, e hijas

2. Pierre Hiriart Abbadie, n.1924. Médico, c.c. Annie Mendy Jasse, (ver Mendy). Residentes en Bayonne. Hijos:
a) Michelle Hiriart Mendy.
b) Jean Pierre Hiriart Mendy.
c) Panchika Hiriart Mendy.
d) Bernard Hiriart Mendy.

VIII.B. *Thomas Justin Hiriart Berria*. Emigró a Chile, (sigue en VIII.B).

VII.G. *Pierre-Fabien Hiriart Etchecoin*. Emigró a Chile, (sigue en VII.G).

VII.H. *Geneviève Hiriart Etchecoin*, n.05-09-1834 Macaye[2148], fallece 24-11-1875 en la casa *Irigoyen* de Macaye. Soltera.

VII.I. *Fabien-Lucien Hiriart Etchecoin*. Emigró a Chile, (sigue en VII.I).

VIII.B. *Thomas-Justin Hiriart Berria*, n.26-06-1854 Bayonne[2149]. Fallece 27-12-1904, sep. Cementerio Nº1 de Iquique.
En 1893 se le cita como residente francés, empleado fiscal en Iquique[2150]. Vivió en Caleta Buena, Iquique. Fue empleado fiscal en Iquique y luego en Coquimbo.
Contrajo matrimonio el 25-08-1896 en Iquique con Rosario Cruz Ugarte, argentina de 20 años, hija de Salvador Cruz Fuenzalida y Manuela Ugarte, residente en Caleta Buena, Iquique. Testigos de matrimonio: Miguel Luis Valdés Valenzuela y Andrés Vaccaro. Dio consentimiento a la menor

[2146] Descendencia proporcionada por el Sr. François Hiriart Forgues.
[2147] Numéro matricule N°998. Classe de mobilisation 1907.
[2148] Registro de Macaye.
[2149] Consulado.
[2150] Annuaire, 1893, op. cit.

Roberto Cruz Ugarte por poder de la madre[2151]. Padres de 4 hijos:

IX.A. Gabriel Alberto Hiriart, nace 25-02-1884 Iquique (reconocido por su padre).

IX.B. Berta Jesús Hiriart Cruz, n.26-11-1897 Iquique[2152]. Fallecida párvulo.

IX.C. Rafael Humberto Hiriart Cruz, fallece por 1997 Iquique, sep. Iquique, trabajó en Ferrocarriles del Estado en Iquique. Contrajo matrimonio en 1915 en Coquimbo[2153] con Porfiria Díaz Alvarez, nace 13-09-1888 Calama, fallece 24-10-1966 Antofagasta, sep. Antofagasta. Porfiria Díaz había contraído primeras nupcias con Angel Parraguez, siendo padres de Angel y Ernesto Parraguez Díaz[2154]. Hijos:

1. María Ernestina Hiriart Díaz, nace 20-07-1923 Coquimbo[2155]. Casó 12-02-1945 Iquique[2156] con Pablo Vladimir Marínkovic Cáceres, nace 08-06-1921, técnico pesquero. Radicados en USA. Hijo:

a) Luciano Maríncovic Hiriart. Médico. Radicado en USA.

2. (Jorge) Humberto Hiriart Díaz, nace 30-03-1926 Coquimbo, técnico portuario de la Empresa Portuaria. Casado con María Inés Mancilla Villegas, n.21-05-1934 Vallenar, profesora de Escuelas Normales. Radicados en Antofagasta. Hijos:

a) Jorge Antonio Hiriart Mancilla, n.13-11-1964 Antofagasta, técnico minero en plantas de lixiviación de cobre. Casado con Catalina Aguilera Pizarro. Radicados en Antofagasta.
b) Miguel Angel Hiriart Mancilla, n.24-10-1969 Antofagasta, dibujante técnico y publicista. Casado con Paula Carolina Monardes Irarrázabal. Radicados en Antofagasta. Hijos:
b1) Paula Catalina Hiriart Monardes, n.30-03-1995 Antofagasta.
b2) Nicole Andrea Hiriart Monardes, n.15-04-2000 Antofagasta.

IX.D. (Berta) Cristina Hiriart Cruz, n.15-02-1900 Coquimbo[2157]. Comparece Manuela Ugarte, viuda de Cruz, de 58 años. Contrajo matrimonio con Juan Martínez Saravia, nace 11-11-1899 Arauco, Coronel de Carabineros, dentista. Hijo de Ananías Martínez y Juana Saravia Mella, naturales de Arauco[2158]. Hijos:

1. María (Lucila) del Carmen Hiriart Cruz, nace 29-09-1916 La Serena (hija de Berta Cristina Hiriart Cruz)[2159], fallece 26-07-2014 Santiago[2160]. Casó 30-12-1946 Santiago[2161] con Juan de la Cruz Pérez Molina, nace 09-06-1904. Comerciante en Santiago. Hijos:

a) Alejandro José Fernando Pérez Hiriart, nace 24-10-1947 Santiago[2162]. Radicado en Santiago. Casó 29-01-1971 (nulidad 17-09-1984) Santiago[2163] con Silvia Ximena Pizarro Bravo, nace 02-07-1948.

b) (Juan) Eduardo Pérez Hiriart, nace 23-07-1955 Santiago[2164]. Radicado en Cancún, México. Casó 03-11-1981 Santiago[2165] con María Isabel Henriette Lataillade Zamorano, (ver Lataillade).
b1) Sebastián Eduardo Pérez Lataillade, nace 08-04-1983 Santiago[2166]. Soltero.

2. Jorge Hiriart Cruz, nace 1923 Coquimbo. Funcionario de la Caja de Empleados Particulares. Casó con Rosa Eliana del Campo Gana, nace 30-08-1918, fallece 14-07-2012 Santiago[2167]. Empleado público del Servicio de Seguro Social. Radicados en Santiago. Hijos:

a) Jorge Hiriart del Campo.

b) Eliana Maritza Hiriart del Campo, nace 11-11-1946 Santiago[2168]. Casó 17-05-1972 Santiago[2169] con Diego Florindo Gil Hormazábal, nace 20-03-1946. Padres de:
b1) Felipe Diego Gil Hiriart, nace 30-01-1984 Santiago[2170]. Casó 29-03-2014 Curacaví[2171] con Begoña María Darraidou Echavarri, nace 22-09-1986, (ver Darraidou).

[2151] Insc. Nº32, 1896, Iquique.
[2152] Insc. Nº527, registro 3, 1897 Iquique.
[2153] Insc. Nº86, 1915 Coquimbo.
[2154] Antecedentes proporcionados por el Sr. Jorge Hiriart Díaz.
[2155] Insc. Nº1.074, 1942 Coquimbo.
[2156] Insc. Nº41, 1945 Iquique.
[2157] Insc. Nº114, 1900 Coquimbo.
[2158] Antecedentes proporcionados por la Sra. Eugenia Martínez Hiriart.
[2159] Insc. Nº770, 1916 La Serena.
[2160] Insc. Nº959, 2014 Las Condes.
[2161] Insc. Nº698, 1946 Ñuñoa.
[2162] Insc. Nº6.060, 1947 Moneda.
[2163] Insc. Nº152, 1971 Ñuñoa.
[2164] Insc. Nº5.474, 1955 Moneda.
[2165] Insc. Nº1.333, 1981 Las Condes.
[2166] Insc. Nº1.093, 1983 Universidad.
[2167] Insc. Nº929, 2012 Las Condes.
[2168] Insc. Nº5.234, 1946 Moneda.
[2169] Insc. Nº490, 1972 Las Condes.
[2170] Insc. Nº722, 1984 Las Condes.
[2171] Insc. Nº71, 2014 Curacaví.

c) Luisa Gabriela Hiriart del Campo, nace 06-12-1954 Santiago[2172]. Casó 11-03-1997 Santiago[2173] con Isamel Roberto Valenzuela González, nace 18-09-1956.

d) Carlos Marcelo Hiriart del Campo, nace 16-09-1948 Santiago[2174]. Casó 23-11-1957 Santiago[2175] con Rosaura del Carmen Smith Schuster, nace 03-07-1957.

e) Patricio Christian Hiriart del Campo, nace 08-12-1955 Santiago[2176]. Soltero. Reside en Canadá.

3. Sonia Eliana Martínez Hiriart, nace 16-09-1936 Santiago. Socia del Stade Français. Casó con Mario Francisco Maino Scappini, nace 16-02-1932. Contador público, funcionario de Endesa. Francisco Maino casó 15-09-1997 Santiago[2177] con Juanita Juliana Ramenzoni Kracht, nace 02-10-1941. Radicados en Santiago. Hijos:

a) Francisco José Maino Martínez, nace 16-08-1959 Santiago[2178]. Casó 16-04-1994 Santiago[2179] con Magda Yanneth Paz Morillo, nace 16-02-1964. Radicado en Santiago.
b) Sonia María Maino Martínez, nace 01-01-1958 Santiago[2180]. Casó 20-08-1982 Santiago[2181] con Bruno Arturo Bieregel Kirsten, nace 08-04-1953. Radicada en Santiago.
c) María Isabel Maino Martínez, nace 21-10-1961 Santiago[2182]. Radicada en Santiago. Casó 09-02-1991 Viña del Mar[2183] com Rolf Helmut Mengdehl Kulenkampff, nace 04-05-1957.
d) Alejandro Cristóbal Maino Martínez, nace 29-12-1967 Santiago[2184]. Radicado en Santiago. Casó 28-09-2001 Santiago[2185] con Carolina Renee Pinochet Santos, nace 08-01-1974.

4. María (Eugenia) Martínez Hiriart, nace 19-04-1938 Santiago, (su padrino de bautizo fue el vasco-francés Jean Baptiste Ortau, natural de Ustaritz), administrador público de la U. de Chile. Socia del Stade Français. Casada con Jaime Auda Jelvez, n.11-11-1936 Santiago, ingeniero comercial de la U. de Chile. Hijos:

a) Juan José Auda Martínez, nace 09-07-1963 Santiago. Con descendencia.
b) Valeria Auda Martínez, nace 24-10-1964 Santiago, casada con Miguel Sáez Tonacca.
c) Cristina Auda Martínez, nace 09-04-1966 Santiago, casada con Eladio Armijo Armijo.
d) Jaime Auda Martínez, nace 04-12-1967 Santiago.

5. Verónica Martínez Hiriart, nace 21-06-1945 Santiago. Fallecida, soltera.

IX.E. Justino 2º Gabriel Hiriart Cruz, nace 24-12-1901 Coquimbo[2186]. Comparece: Roberto Cruz, 21 años, empleado particular. Casó 13-05-1931 La Serena[2187] con Olga Matilde Jiménez Jiménez, nace 08-07-1901. Padres de:[2188]

1. Gabriela Adriana de las Mercedes Hiriart Jiménez, nace 28-11-1931 La Serena[2189], fallece 14-05-2015 La Serena[2190]. Profesora. Casó con Héctor Eduardo Osvaldo Montalván Araya. Residente en La Serena. Hijos:

a) María Antonieta Montalván Hiriart, nace 19-12-1962 La Serena[2191]. Secretaria. Casó 27-07-1984 (divorcio 21-11-2008) La Serena[2192] con Williams Abelino Valdivia Olivares, nace 08-04-1964, empresario de comercio. Hijos:
a1) Diego Polanco Montalván, (primer matrimonio).
a2) Williams Eduardo Valdivia Montalván.
a3) Felipe Ignacio Valdivia Montalván.

b) Héctor Eduardo Montalván Hiriart, nace 07-12-1964 La Serena[2193]. Instrumentista de la Orquesta Filarmónica de Chile. Casado 13-09-1990 Santiago[2194] con Jasmín Karina Lemus Moreno, nace 12-04-1960, instrumentista de la Orquesta de Cámara del Ministerio de Educación. Padres de:
b1) Tomás Alfredo Montalván Lemus.
b2) David Eduardo Montalván Lemus.

[2172] Insc. Nº4.367, 1954 Providencia.
[2173] Insc. Nº287, 1997 Las Condes.
[2174] Insc. Nº4.044, 1948 Moneda.
[2175] Insc. Nº927, 2006 Las Condes.
[2176] Insc. N°9.025, 1955 Moneda.
[2177] Insc. N°1.052, 1997 Las Condes.
[2178] Insc. N°2.669, 1959 Recoleta.
[2179] Insc. N°673, 1994 Las Condes.
[2180] Insc. N°48, 1958 Portales.
[2181] Insc. N°1.647, 1982 Ñuñoa.
[2182] Insc. N°3.417, 1961 Recoleta.
[2183] Insc. N°243, 1991 Viña del Mar.
[2184] Insc. N°20, 1968 Recoleta.
[2185] Insc. N°878, 2001 Las Condes.
[2186] Insc. Nº40, 1902 Coquimbo.
[2187] Insc. Nº68, 1931 La Serena.
[2188] Antecedentes proporcionados por el Sr. Tomás Luciano Hiriart Jiménez.
[2189] Insc. N°1.365, 1931 La Serena.
[2190] Insc. N°381, 2015 La Serena.
[2191] Insc. N°1.898, 1962 La Serena.
[2192] Insc. N°391, 1984 La Serena.
[2193] Insc. N°1.955, 1964 La Serena.
[2194] Insc. N°1.359, 1990 Estación Central.

b3) Franco E. Montalván Lemus.

2. Olga Eliana Hiriart Jiménez, nace 01-08-1934 La Serena[2195]. Soltera.

3. (Tomás) Luciano Hiriart Jiménez, nace 07-08-1935 La Serena[2196]. Contador general, técnico universitario en mantención de máquinas y equipos industriales UTE. Casado 30-12-1963 (divorcio 13-05-2008) La Serena[2197] con Eliana del Carmen Lamas Pasten, nace 29-11-1935, secretaria ejecutiva. Casó 11-05-2012 Coquimbo[2198] con Ana del Carmen Yáñez Díaz, nace 11-05-1968. Residen en La Serena. Hijos:

a) Ivette Lorena Hiriart Lamas, nace 17-12-1964 La Serena[2199]. Matrona. Casada 23-12-1987 La Serena[2200] con Joaquín Alejandro Verdugo Salinas, nace 10-09-1964, kinesiólogo. Hijos:
a1) Sebastián Verdugo Hiriart.
a2) Carolina Verdugo Hiriart.
a3) Joaquín Verdugo Hiriart.

b) Javier Luciano Hiriart Lamas, nace 07-02-1968 La Serena[2201]. Ingeniero agrónomo. Casado con Marcela Guines Molina, administrador de personal. Hijos:
b1) Javier Ignacio Hiriart Guines.
b2) Felipe Ignacio Hiriart Guines.

c) Daniel Alejandro Hiriart Lamas, nace 22-07-1972 La Serena[2202]. Magíster en ciencias biológicas. Soltero.

4. Andrés Edmundo Hiriart Jiménez, nace 01-11-1936 La Serena[2203]. Empleado particular. Casó 30-07-1960 La Serena[2204] con Gladys Isabel Saavedra Huerta, nace 20-06-1940, modista. Hijos:

a) Olga Jeannette Hiriart Saavedra, nace 29-10-1960 La Serena[2205]. Secretaria bilingüe. Casó 16-10-1985 La Serena[2206] con Víctor Hernán Estay Maturana, nace 07-09-1964, profesor de estado. Hijos:
a1) Loreto Jeannette Estay Hiriart.
a2) Fernando Estay Hiriart.
a3) Daniela Estay Hiriart.

b) Jessica Loreto Hiriart Saavedra, nace 14-03-1962 La Serena[2207]. Ejecutiva de ventas. Casó 09-03-1984 La Serena[2208] con Julio Alfredo del Carmen Olivares Aguilera, nace 06-04-1962, técnico electrónico. Hijos:
b1) Pilar Olivares Hiriart.
b2) Rodrigo Olivares Hiriart.
b3) Camila Olivares Hiriart.
b4) Nicole Olivares Hiriart.

c) Evelyne Isabel Hiriart Saavedra, nace 15-09-1965 La Serena[2209]. Captadora bancaria. Casó 31-10-1990 La Serena[2210] com Carlos Aroldo Zarricueta Rivera, nace 01-10-1965.

d) Edwin Andrés Hiriart Saavedra, nace 04-01-1968 La Serena[2211]. Técnico electrónico. Casó 03-08-2002 La Serena[2212] con Daniza Marcela Toro Araya, nace 21-03-1972.

5. Germán Javier Hiriart Jiménez, empleado particular. Soltero.

6. Ana María Hiriart Jiménez, nace 17-04-1939 La Serena[2213]. Paramédico. Casó 22-05-1964 La Serena[2214] con Esteban Dámaso Cortés Cortés, nace 05-03-1939, fallecido. Hijos:

a) Sergio Javier Cortés Hiriart, nace 08-04-1965 La Serena[2215]. Biólogo marino. Casó 17-04-1999 (divorcio 28-08-2015) Valparaíso[2216] con Verónica Luisa Martínez Donoso, nace 11-02-1971, ejecutiva de ventas. Hijos:
a1) Javier Cortés Martínez.
a2) Javiera Cortés Martínez.
a3) Germán Cortés Martínez.

b) Ana María de Lourdes Cortés Hiriart, nace 11-06-1974 La Serena[2217]. Ingeniero civil industrial. Casó con Pablo Espinoza Inostroza, ingeniero obras civiles. Hijo:
b1) Pablo Ignacio Espinoza Cortés.

[2195] Insc. N°762, 1934 La Serena.
[2196] Insc. N°763, 1935 La Serena.
[2197] Insc. N°393, 1963 La Serena.
[2198] Insc. N°286, 2012 Coquimbo.
[2199] Insc. N°2.084, 1964 La Serena.
[2200] Insc. N°858, 1987 La Serena.
[2201] Insc. N°327, 1968 La Serena.
[2202] Insc. N°1.325, 1972 La Serena.
[2203] Insc. N°1.173, 1936 La Serena.
[2204] Insc. N°236, 1960 La Serena.
[2205] Insc. N°157, 1977 La Serena.
[2206] Insc. N°625, 1985 La Serena.
[2207] Insc. N°394, 1962 La Serena.
[2208] Insc. N°146, 1984 La Serena.
[2209] Insc. N°1.461, 1965 La Serena.
[2210] Insc. N°742, 1990 La Serena.
[2211] Insc. N°94, 1968 La Serena.
[2212] Insc. N°378, 2002 La Serena.
[2213] Insc. N°502, 1939 La Serena.
[2214] Insc. N°184, 1964 La Serena.
[2215] Insc. N°567, 1965 La Serena.
[2216] Insc. N°522, 1999 Valparaíso.
[2217] Insc. N°903, 1974 La Serena.

7. Edwin (Patricio) Hiriart Jiménez, nace 19-09-1942 Salamanca[2218]. Oficial de Carabineros, retirado. Casó 18-05-1966 Santiago[2219] con María Angélica Lucianne Laulie Campos, nace 07-06-1942, secretaria administrativa. Hijos:

a) Jean Pierre Hiriart Laulie, nace 06-07-1968 Valparaíso[2220]. Realizó estudios de arquitectura, residente en Santiago. Soltero.

b) Maurice André Hiriart Laulie, nace 28-02-1970 Valparaíso[2221]. Reportero gráfico, residente en Santiago. Casó 06-03-2004 Santiago[2222] con Priscila Karina Monsalves Navarro, nace 03-03-1976.

c) Jean Paul Hiriart Laulie, nace 29-06-1971, fallece 02-02-1993 La Serena[2223].

d) Michelle Louissette Hiriart Laulie, nace 29-06-1971 Valparaíso[2224]. Abogado. Soltera. Residente en Santiago.

e) Cristián Eduardo Hiriart Laulie, nace 29-05-1975 Santiago[2225]. Administrador de empresas, residente en Santiago. Soltero.

8. Beatriz Eugenia Hiriart Jiménez, nace 10-01-1944 Salamanca[2226]. Casó 25-03-1970 La Serena[2227] con Leonardo Federico Peralta Butteler, nace 23-01-1948. Hijos:

a) Leonardo Francisco Peralta Hiriart, nace 08-03-1971 La Serena[2228]. Ingeniero agrónomo. Casó 26-09-2003 Santiago[2229] con Patricia Lis González Santibáñez, nace 12-02-1976.

b) Christian Eduardo Peralta Hiriart, nace 05-10-1972 La Serena[2230]. Ingeniero constructor. Casó 13-02-1998 La Serena[2231] con María Bernardita Santander Peralta, nace 10-09-1971, parvularia. Padres de:

b1) Christian Peralta Santander.

c) Hugo Alejandro Peralta Hiriart, nace 09-05-1975 La Serena[2232], empleado particular. Casó 13-12-1996 La Serena[2233] con Wanda Paola Rojas Talandianos, nace 10-06-1975. Hijo:
c1) Esteban Peralta Rojas.

9. Gabriel Eugenio Hiriart Jiménez, nace 27-02-1947 Salamanca[2234]. Técnico diesel UTE. Casó con Teresa del Rosario Vega Barraza. Casó 01-12-1989 La Serena[2235] con Irma Hilda Rojas López, nace 10-03-1953. Residente en La Serena. Hija:

a) Ana Guillermina Hiriart Vega, nace 24-02-1982 La Serena[2236]. Casó 08-08-2003 La Serena[2237] con Jonathan Andrés Mouras Rivera, nace 24-04-1985.

VII.G. *Pierre-Fabien Hiriart Etchecoin*, n.07-01-1833 en la casa *Beaulieu* de Macaye[2238]. Testigos de nacimiento: Bernard Damestoy, de 53 años, propietario de la casa *D´Aguerrebehere* de Macaye y Jean Hardoy, labrador de 55 años, aparcero en la casa *Beaulieu* de Macaye[2239].

El 29 de mayo de 1858 solicitó pasaporte en Bordeaux para viajar a Chile[2240]. Contrajo matrimonio en primeras nupcias el 29-02-1860 en Constitución[2241] con Adelaida Azócar Azócar, nacida por 1837, fall. 16-04-1873 Talca[2242] donde testó, hija natural de Juan Azócar y Rafaela Azócar Azócar, bautizada de 1 día el 30-10-1820 en Talca[2243], nieta materna de Bernardo Azócar Bravo y Juana Josefa Azócar Toledo; b.n.p. Don Bernardo Azócar Sepúlveda y Doña Micaela Bravo Guerrero[2244]; b.n.m. Don Narciso Azócar Gaete y María Toledo Méndez.

Doña Adelaida Azócar, testó en la ciudad de San Agustín de Talca el 15 de marzo de 1873 ante el notario David Maffet, y declara tener como 36

[2218] Insc. N°596, 1942 Salamanca.
[2219] Insc. N°332, 1966 Las Condes.
[2220] Insc. N°1.627, 1968 El Puerto.
[2221] Insc. N°540, 1970 El Puerto.
[2222] Insc. N°346, 2004 La Florida.
[2223] Insc. N°49, 1993 La Serena.
[2224] Insc. N°1.574, 1971 El Puerto.
[2225] Insc. N°2.420, 1975 Providencia.
[2226] Insc. N°159, 1944 Salamanca.
[2227] Insc. N°138, 1970 La Serena.
[2228] Insc. N°374, 1971 La Serena.
[2229] Insc. N°269, 2003 Macul.
[2230] Insc. N°415, 1972 La Serena.
[2231] Insc. N°95, 1998 La Serena.
[2232] Insc. N°184, 1975 La Serena.
[2233] Insc. N°754, 1996 La Serena.
[2234] Insc. N°133, 1947 Salamanca.
[2235] Insc. N°877, 1989 La Serena.
[2236] Insc. N°467, 1982 La Serena.
[2237] Insc. N°361, 2003 La Serena.
[2238] Consulado.
[2239] Insc. Nº1, 1833 Macaye.
[2240] Agard-Lavallé, Francine y Lavallé, Bernard, "*Del Garona al Mapocho: Emigrantes, Comerciantes y Viajeros de Burdeos a Chile (1830-1870)",* Santiago, 2005, p. 104.
[2241] Libro 2 de matrimonios Constitución, 1860, fojas 67 vta.
[2242] Archivo Parroquial, Sagrario de Talca, 18/4460 Talca. Antecedente proporcionado por el Sr. José Urzúa.
[2243] Libro 16 de bautismos 1820, fojas 87.
[2244] De La Cuadra, Guillermo "Familias Chilenas", Santiago, 1982.

años, natural del lugar de Colin, Subdelagación del mismo nombre, hija natural de Don Juan Azócar, ya finado. Declaró ser casada y velada según el orden católico con Don Fabián Hiriart, de cuyo matrimonio han tenido por sus hijos legítimos a Genis, Luciano, Adela y Fabián Segundo Hiriart y Azócar, fuera de otros que han muerto en la minoridad.
Declara que mejora a sus dos hijas Doña Genis y Adelaida (Segunda) Hiriart y Azócar con quinientos pesos a cada una de ellas, cuyas sumas se imputarán a la cuarta de mejoras, que por la ley puede disponer con ese propósito. Lega a su ahijada Adela Goma veinticinco pesos, cuya suma le será entregada a la madre de esta Doña Francisca Vergara. Nombra de albaceas testamentario, tenedor de bienes y ejecutor de sus últimas disposiciones a su esposo Don Fabián Hiriart[2245].
El 26-11-1862 se cita a Fabián Hiriart en Valparaíso, junto a Pierre Duhart, como testigo de matrimonio de Jean Sescosse y Claire Soustrat. En 1879 se le cita como curtidor[2246].

Fabián Hiriart contrajo matrimonio en segundas nupcias el 06-09-1873 en Talca con Clotilde Riveros Márquez, soltera, natural de Talca, hija legítima de Plácido Riveros y María Márquez. Testigos: José Dolores Corbalán y Luisa Ramírez[2247]. Padre de 6 hijos del primer matrimonio y 2 hijos del segundo enlace.

VIII.A. Genis Hiriart Azócar, n.1861, natural de Valparaíso. Casada el 19-05-1883 en Talca con Wenceslao Verdugo Sánchez, natural de Cauquenes, fallecido en 1908 en Talca[2248], hijo de Pedro Verdugo y Margarita Sánchez. Testigos de matrimonio: José Dolores Corvalán y Luisa Ramírez[2249]. Vivieron en Talca.

El 12-12-1873 da en venta a Don Ramón Moya un retaso de terreno, con lo edificado y plantado, de tres cuadras mas o menos cito en el lugar de Lircai, subdelegación de Chanco, departamento de Cauquenes, provincia del Maule, que hubo por donación que le hizo por cláusula testamentaria Doña Juana María Verdugo (su tía)[2250]. Hijos:

1. Wenceslao 2º Verdugo Hiriart, n.03-05-1884, baut. 09-05-1884 Talca[2251], contrajo matrimonio en 1914 en Talca[2252].
2. Ana Rogelia Verdugo Hiriart, n.29-06-1885, baut. 06-07-1885 Talca[2253]. Padrinos: José Tomás Matus y Aurora Bravo.
3. María Graciela Verdugo Hiriart, n.11-10-1890 Talca, baut. 19-10-1890 Talca[2254]. Padrinos: Fidel Maldonado y Florinda Bravo. Fallecida en 1891 en Talca.
4. María Graciela Verdugo Hiriart, n.04-01-1892 Talca, baut. 14-02-1892 Talca[2255]. Padrinos: Luciano Hiriart y Luisa H. Corvalán.
5. Aida Auristelia Verdugo Hiriart, n.15-04-1894 Talca, baut. 04-05-1894 Talca[2256]. Padrinos: Demofilo Martínez y Adelaida Barrios.
6. Raquel Marina Verdugo Hiriart, n.26-04-1895 Talca, baut. 06-05-1895 Talca[2257]. Padrinos: Fabian Hiriart y Clarisa Bravo.
7. Leonidas Alfredo Verdugo Hiriart, n.19-11-1896 Talca, baut. 26-12-1896 Talca[2258]. Padrinos: Héctor Augusto Bobadilla y María Armelina Bobadilla.
8. Carlos Humberto Verdugo Hiriart, n.1898 Talca, baut. 11-11-1898 Talca[2259]. Padrinos: José Eliseo Barrios y Rosa Barrios. Contrajo matrimonio en 1924 en Talca[2260].
9. María Genis Verdugo Hiriart, n.1902 Talca[2261].

VIII.B. Luciano Hiriart Azócar, (sigue más abajo en VIII.B).

VIII.C. Adelaida 2ª Hiriart Azócar, n.1862. Mencionada en el testamento de su madre en 1873, de quien no tenemos más antecedentes.

VIII.D. Fabián Segundo Hiriart Azócar, n.1864 Valparaíso, confirmado el 01-09-1873 en El Sagrario de Talca[2262], fallecido en Talca. Participó en la Guerra del Pacífico y como no podía ingresar al Ejército por su juventud participó como ayudante del dentista. Soltero.

[2245] Notarial de Talca, Nº132, 1873, vol. 135, Notario David Maffet.
[2246] Consulado.
[2247] Archivo Parroquial, Sagrario de Talca, 15/322 Talca. Antecedente proporcionado por el Sr. José Urzúa.
[2248] Insc. 407, 1908 Talca.
[2249] Insc. Página 737, 1883 San Agustín, Talca.
[2250] Notarial de Talca, Registro Nº785, 1873, vol 135, Notaría David Maffet.
[2251] Insc. Pág. 398, 1884 San Agustín, Talca.
[2252] Insc. 2/111/1914 Talca.
[2253] Insc. Pág. 217, 1885 San Agustín, Talca.
[2254] Insc. pág. 252, 1890 Talca.
[2255] Insc. pág. 269, 1892 Talca.
[2256] Insc. pág. 194, 1894 Talca.
[2257] Insc. pág. 81, 1895 Talca.
[2258] Insc. pág. 706, 1896 Talca.
[2259] Insc. pág. 166, 1898 Talca.
[2260] Insc. 1/33/1924 Talca.
[2261] Insc. pág. 61, Libro 59 1902-1904, Talca.
[2262] Insc. fojas 188, 1873 El Sagrario, Talca.

VIII.E. Encarnación Hiriart Azócar, n.24-09-1866, fall. 02-10-1866 Talca, de 8 días, con pase al cementerio y entierro menor[2263].

VIII.F. Delfina de Loreto Hiriart Azócar, n.09-12-1869 Talca, baut. 10-12-1869 en la Parroquia San Agustín de Talca de 1 día de edad. Fueron padrinos: José Garra y Delfina Bente[2264].

VIII.G. Felisa de las Mercedes Hiriart Riveros, n.07-08-1874 Talca, baut. 12-08-1874 en la Parroquia San Agustín de Talca de 5 día de edad[2265], fall. 28-10-1875 en Talca[2266].

VIII.H. Luis (Oscar) Hiriart Riveros, n.15-04-1876 Talca, baut. 22-04-1876 Talca. Padrinos: Pedro Greciet y María Gasteletti[2267]. Regidor en Talca en el período 1903-1906[2268]. Luis Hiriart casó 17-01-1901 en Quillota con Amelia Fuenzalida Carmona, h.l. Juan y Matilde[2269].

VII.B. Luciano Hiriart Azócar, n.1863 probablemente en Valparaíso, confirmado el 01-09-1873 en El Sagrario de Talca[2270], fallecido por 1943 en Santiago, sep. Cementerio General. Casado el 28-08-1888 en Talca con Luisa Herminia Corvalán Ramírez, nacida por 1870, hija de José Dolores Corvalán Ojeda y Luisa Ramírez Lezana. Testigos: Wenceslao Verdugo y Genis Hiriart[2271]. Luciano Hiriart Azócar, una vez que enviudó de Herminia Corvalán, se casó con la señora Julia Benedetti y no tuvieron hijos.
Participó en la Guerra del Pacífico junto a su hermano Fabián.

Ingresó al Ejército de Chile el 15 de febrero de 1880 como soldado en el Batallón Movilizado "CHILLÁN" (2ª Compañía). El 07-12-1880 es ascendido a Cabo 2º, idem; el 10-08-1880 a Cabo 1º idem; el 21-08-1880 a Sargento 2º en el Regimiento Movilizado "CHILLÁN" (2ª Compañía del 1er Batallón); el 28-10-1880 Sargento 1º idem; el 01-02-1881 Subteniente, idem; Subteniente Abanderado del Batallón 8º de Línea (Compañía de Plana Mayor); el 11-03-1882 es separado del Servicio.
Le correspondió participar en la Guerra del Pacífico en la siguiente campaña y acciones de guerra: en la campaña de Lima, Perú el 13-01-1881 en la batalla de Chorrillos, y el 15-01-1881 en la batalla de Miraflores[2272].
Luciano Hiriart fue Liberal, comerciante en Talca. Segundo alcalde de Talca en 1905[2273]. Trabajó en ferrocarriles. Hijos:

Luciano Hiriart Azócar

Luisa Herminia Corvalán

IX.A. Luciano Hiriart Corvalán, n.08-06-1889 Talca[2274], baut. 26-08-1889 Talca[2275]. Notario. Realizó sus estudios en el Liceo de Talca y Universidad Católica y de Chile. Titulado en 1912. En 1921 fue Intendente de Antofagasta hasta 1923. Secretario del Juzgado de Rengo hasta 1926. Notario Público de Antofagasta hasta 1939 y en Santiago desde 1939. Fue Presidente del Club de la Unión, Rotary Club, Club de Tenis, Automóvil Club y Director del Club Hípico de Antofagasta[2276]. Ingresó a la "Sociedad Unión Comercial", el 28 de agosto de 1928[2277].

Casó con María Laval Manríquez, hija de Ramón Arminio Laval Alvear, nace 14-03-1862 San Fernando, fall. 14-10-1929, célebre folklorólogo chileno, casado el 30-01-1886 en la iglesia Santa Ana de Santiago, con Ercilia Manríquez Manríquez, nacida en Pocillas, Cauquenes, fall. 1952. Hijos:

[2263] Archivo Parroquial, Sagrario de Talca, 15/114 Talca. Antecedente proporcionado por el Sr. José Urzúa.
[2264] Insc. pág. 70, 1869 San Agustín, Talca.
[2265] Insc. fojas 233, 1874 Talca.
[2266] Archivo Parroquial, Sagrario de Talca, 20/13 Talca. Antecedente proporcionado por el Sr. José Urzúa.
[2267] Insc. pág. 193, 1876 San Agustín, Talca.
[2268] Opazo, Gustavo "Historia de Talca", Santiago, 1997.
[2269] Insc. Parroquia Quillota, Libro 12 Matrimonios fojas 753.
[2270] Insc. fojas 188, 1873 El Sagrario, Talca.
[2271] Archivo Parroquial, 17/661 San Agustín de Talca.
[2272] Archivo General del Ejército.
[2273] Opazo, Gustavo "Historia de Talca", Santiago, 1997.
[2274] Insc. Nº526, 1889 Talca.
[2275] Insc. Nº393, Libro 49 Talca.
[2276] Diccionario Biográfico de Chile, 9ª Edición, 1953-1955.
[2277] Soto, 1932, op. cit.

Luciano Hiriart Corvalán junto a su esposa María Laval Manríquez

1. María Ercilia Hiriart Laval, nace 20-08-1913 Santiago. Casó con Lisandro Marcos Martínez Serrano, nace 07-03-1902 Concepción, vendedor viajero, hijo de Lisandro Martínez Urrutia y Luisa Serrano Menchaca. Hijos[2278]:

a) Lisandro Luciano Pedro Martínez Hiriart, nace 17-12-1936 Antofagasta[2279], bancário. Casó con Sara Barros Bascuñán. Hijos:
a1) María Verónica Martínez Barros, c.c. Manuel José Allende Poklepovic. Hijos:
a11) Manuel José Allende Martínez, n.30-06-1994 Santiago.
a12) Nicolás Allende Martínez, n.06-06-1996 Santiago.
a13) Francisca Allende Martínez, n.02-02-2000 Santiago.
a14) Santiago Allende Martínez, n.09-01-2002 Santiago.
a2) María Paz Martínez Barros, c.c. Jorge Figueroa Smith. Hijos:
a21) Jorge Figueroa Martínez, n.14-07-1996 Santiago.
a22) José Tomás Figueroa Martínez, n.17-10-1999 Santiago.

b) Patricio Hernán Martínez Hiriart, nace 13-02-1938 Antofagasta[2280], bancario. Casado en primeras nupcias con Patricia Gajardo García. Casado en segundas nupcias 17-11-1954 (divorcio 22-08-2012) Santiago[2281] con Pablina Margarita Carvallo Lira, nace 17-11-1954, empresaria, hija de Rafael Carvallo Trujillo y Ana Lira Nuñez. Hijos[2282]:
b1) Patricio Martínez Gajardo, n.02-07-1963 Santiago, ingeniero comercial, casado con María Estela Matte Donoso, n.19-06-1964, profesora de educación básica. Con descendencia[2283]:
b11) Patricio Martínez Matte, n.12-01-1992 Santiago.
b12) María José Martínez Matte, n.23-11-1994 Santiago.
b13) José Ignacio Martínez Matte, n.16-11-1998 Santiago.
b2) María Alejandra Martínez Gajardo, n.20-07-1965 Santiago, casada con Patricio Lahsen.
b3) Rafael Ignacio Martínez Carvallo, n.22-03-1991 Santiago.

c) María Luisa Martínez Hiriart, nace 03-07-1942 Santiago[2284]. Casada 02-07-1965 Santiago[2285] con Manuel Pedro Gregorio Echeñique Lacourt, nace 04-05-1916 Santiago, agricultor, hijo de Manuel Echeñique Tagle y Luisa Lacourt Ojeda. Hijos:

c1) Francisca Echeñique Martínez, n.08-05-1966 Santiago, profesora, casó con José Ignacio Martínez Spikin, ingeniero comercial. Hijos:
c11) Francisca Martínez Echeñique, n.31-03-1993 Santiago.
c12) José Ignacio Martínez Echeñique, n.12-11-1994 Santiago.
c13) Nicolás Manuel Martínez Echeñique, n.09-10-1997 Santiago.
c2) María Luisa Echeñique Martínez, n.26-02-1968 Santiago, relacionadora pública.
c3) Paulina Echeñique Martínez, n.19-03-1969 Santiago, asistente social.
c4) Andrea Echeñique Martínez, n.01-03-1971 Santiago, decoradora de interiores, casó con Alvaro Guzmán Ilic, ingeniero civil. Hija:
c41) Valeria Guzmán Echeñique, n.16-10-2000 Santiago.

2. Hernán Hiriart Laval, nace 15-02-1918 Santiago[2286]. General de Brigada de Caballería (1969-1971). Embajador en Peking, China, M.M.RR.EE. de Chile, (1974). Casado 25-09-1943 Santiago[2287] con María Pastora Mercedes Díaz

[2278] Antecedentes proporcionados por la Sra. María Luisa Martínez Hiriart.
[2279] Insc. Nº14, 1937 Antofagasta.
[2280] Insc. Nº327, 1938 Antofagasta.
[2281] Insc. Nº130, 1991 Las Condes.
[2282] Antecedentes proporcionados por el Sr. Patricio Martínez Hiriart.
[2283] Antecedentes proporcionados por el Sr. Patricio Martínez Gajardo.
[2284] Insc. Nº3.611, 1942 Recoleta.
[2285] Insc. Nº919, 1965 Ñuñoa.
[2286] Insc. N°108, 1918 Ñuñoa.
[2287] Insc. N°69, 1943 Ñuñoa.

Millán, nace 18-10-1922 Santiago, hija de Ramón Díaz Díaz, militar y Josefina Millán Astray. Hijos:

a) María Josefina de las Mercedes Hiriart Díaz, nace 09-07-1944 Santiago[2288]. Casó 30-09-1963 Santiago[2289] con Juan Sergio Ciuffardi Besnier, nace 28-07-1934, comerciante y agricultor en Quillota[2290]. Con residencia en Quillota.

Hijo de Domingo Ciuffardi Codelia, n.06-10-1900 Quillota, (hijo de Juan Ciuffardi y Celia Codelia), realizó estudios en San Pedro Nolasco e Instituto Rafael Ariztía, tuvo actividades comerciales y fue Agente de la Ford en Quillota. Fue Miembro Honorario del Cuerpo de Bomberos. Casado con Gabriela Besnier[2291].
Hija:
a1) Verónica Paulina Ciuffardi Hiriart, nace 06-12-1964 Viña del Mar[2292], ingeniero agrónomo. Casó 16-11-1987 Quillota[2293] con Gonzalo Ignacio Ibarra Coronado, nace 07-11-1960, ingeniero agrónomo. Radicados en Quillota. Hijos:
a11) Juan Eduardo Ibarra Ciuffardi, n.12-09-1988 Santiago.
a12) Francisco Ibarra Ciuffardi, n.30-01-1990 Santiago.
a13) Gonzalo Ibarra Ciuffardi, n.06-10-1992 Santiago.
a14) María Jesús Ibarra Ciuffardi, n.06-12-1994 Rancagua.
a15) Javier Ibarra Ciuffardi, n.14-10-1996 Rancagua.
a16) Josefina Ibarra Ciuffardi, n.18-08-1998 Santiago.

b) María Soledad de las Mercedes Hiriart Díaz, nace 07-10-1947 Quillota[2294]. Casada 27-03-1967 Iquique[2295] con Carlos José Fernando Correa Valenzuela, nace 23-11-1943 Santiago, agricultor, hijo de Víctor Correa y Josefina Valenzuela. Con residencia en Quillota. Hijos[2296]:

b1) Fernando Andrés Correa Hiriart, nace 25-03-1968 Santiago[2297], ingeniero comercial. Casó 12-03-1994 Quillota[2298] con Kay Francisca Cannobio Schmidlin, nace 01-09-1971. Hijos:
b11) Tomás Andrés Correa Cannobio, n.28-12-1994.
b12) Fernanda Belén Correa Cannobio, n.19-07-1996.
b13) Valentina Correa Cannobio, n.26-08-1999.

b2) Cristián Hernán Correa Hiriart, nace 23-07-1969 Santiago[2299], ingeniero agrónomo. Casó 22-12-1995 La Cruz[2300] con Francisca Alejandra Astaburuaga Rivera, nace 15-11-1975. Hijos:
b21) Lucas Astaburuaga Correa, n.26-12-1996.
b22) Maite Astaburuaga Correa, n.11-1998.
b23) Ignacia Astaburuaga Correa, n.11-09-2000.

b3) María Soledad de las Mercedes Correa Hiriart, nace 21-07-1978 Santiago[2301], técnico en turismo. Casó 16-09-2004 Santiago[2302] con Carlos Eduardo Vargas Veas, nace 11-06-1973. Con residencia en Nogales. Hijo:
b31) Vicente Ignacio Vergas Correa, nace 01-10-2001.

3. Luciano Hiriart Laval, nace 28-02-1922 Antofagasta[2303], fallece 08-07-2010 Santiago[2304]. Casado con Alicia Castro, nace 13-10-1932/33 Santiago. Casado 10-09-1953 Santiago[2305] con Inés Violeta Juana Morán Maggi, nace 05-12-1928. Radicados en Santiago. Se hizo cargo de la Notaria de Maximiliano Concha en Santiago. Hijos:

a) Francisco Javier Hiriart Javier Castro, nace 09-01-1953 Santiago[2306]. Casado 02-09-1978 Calera de Tango[2307] con María Lorena Eliana Figueroa Soublette, (ver Soublette). Radicados en Santiago. Hijos[2308]:

a1) Francisca Hiriart Figueroa, nace 04-04-1979 Santiago.
a2) Ignacio Hiriart Figueroa, nace 23-11-1981 Santiago.

[2288] Insc. N°2.429, 1944 Providencia.
[2289] Insc. N°1.288, 1963 Ñuñoa.
[2290] Antecedentes proporcionados por la Sra. María Josefina Hiriart Díaz.
[2291] Diccionario Biográfico de Chile, 9ª Edición, 1953-1955.
[2292] Insc. N°1.350, 1964 Viña del Mar.
[2293] Insc. N°452, 1987 Quillota.
[2294] Insc. N°1.205, 1947 Quillota.
[2295] Insc. N°101, 1967 Iquique.
[2296] Antecedentes proporcionados por la Sra. María Soledad Hiriart Díaz.
[2297] Insc. N°806, 1968 Recoleta.
[2298] Insc. N°114, 1994 Quillota.
[2299] Insc. N°1.731, 1969 Recoleta.
[2300] Insc. N°56, 1995 La Cruz.
[2301] Insc. N°2.651, 1978 Las Condes.
[2302] Insc. N°841, 2004 Las Condes.
[2303] Insc. Nº274, 1922 Antofagasta.
[2304] Insc. Nº67, 2010 Lo Barnechea.
[2305] Insc. Nº74, 1953 Providencia.
[2306] Insc. N°182, 1953 Recoleta.
[2307] Insc. N°59, 1978 Calera de Tango.
[2308] Antecedentes proporcionados por el Sr. Francisco Hiriart Castro.

b) María de la Paz Hiriart Morán, nace 24-01-1955 Santiago[2309]. Concejal por Vitacura en 2004. Casó 06-12-1974 Santiago[2310] con Felipe De Mussy Marchant, nace 05-06-1951 Santiago, hijo de Luis De Mussy Cousiño y Lucía Marchant del Río. Con residencia en Santiago. Hijos[2311]:

b1) María Paz De Mussy Hiriart, nace 25-03-1976 Santiago. Realizó estudios de turismo.
b2) Josefa De Mussy Hiriart, nace 28-11-1979 Santiago.
b3) Felipe De Mussy Hiriart, nace 28-09-1982 Santiago.
b4) Martín De Mussy Hiriart, nace 19-04-1984 Santiago.
b5) Juan De Mussy Hiriart, nace 02-09-1987 Santiago.

4. René Hiriart Laval, nace 11-09-1920 Santiago[2312]. Casó 18-10-1946 Santiago[2313] con María Carmen Eloísa Olmedo Daroch[2314], nace 20-07-1926 Concepción, hija de Martín Olmedo Prat y Elvira Daroch Fernández. Radicados en Santiago. Hijos:

a) Luciano Francisco Javier Hiriart Olmedo, nace 04-12-1948 Santiago[2315]. Agregado cultural en USA en 1975 durante el Gobierno Militar, asesor comunicacional del Ministerio Secretaría General de Gobierno en la década de los 80, realizó estudios de ciencias políticas en Santa Mónica City College y en la Universidad California de Los Angeles (UCLA), empresario químico. Casado 13-02-1979 (nulidad 20-01-1997) Santiago[2316] con Olga María Bertrand Garretón, nace 03-12-1951 Santiago, hija de Francisco Bertrand Vergara, arquitecto y Mercedes Garretón Señoret. Con residencia en Santiago. Hijos:

a1) Martín Francisco Hiriart Bertrand, nace 25-08-1979 Santiago.
a2) Luciano Andrés Hiriart Bertrand, nace 05-08-1981 Santiago[2317]. Soltero.
a3) Daniel José Hiriart Bertrand, nace 25-04-1984 Santiago.

b) René Vicente de Paul Hiriart Olmedo, nace 19-07-1950 Santiago[2318]. Egresado de derecho de la Universidad de Chile. Casó 25-04-1988 Santiago[2319] con Valentina Mary González Navarrete, nace 03-02-1961. Con residencia en Santiago. Hijos:

b1) Valentina Hiriart González, n.30-11-1988.
b2) Felipe Ignacio Hiriart González, n.02-10-1990.
b3) María Josefina Hiriart González, n.15-03-1994.
b4) Francisco José Hiriart González, n.14-01-1999.

c) Carmen de Fátima Hiriart Olmedo, nace 16-01-1952 Santiago[2320]. Casó 23-12-1977 Santiago[2321] con Juan Enrique Arrau Arrau, nace 16-01-1947, ingeniero civil, hijo de Enrique Arrau Gaete y Elsa Arrau López. Enrique Arrau Gaete, n.06-09-1917, ha ocupado altos cargos en diferentes instituciones bancarias de consultor y asesor, y en la Superintendencia de Bancos fue Inspector General. Con residencia en Santiago. Hijos:

c1) Juan Enrique Arrau Hiriart, nace 15-03-1979.
c2) María Fernanda Arrau Hiriart, nace 11-07-1980.
c3) Antonia Arrau Hiriart, nace 14-07-1982.
c4) Raimundo Arrau Hiriart, nace 03-06-1986.

d) Juan Pablo Hiriart Olmedo, nace 22-09-1955 Santiago[2322]. Sociólogo, egresado de la Academia Diplomática Andrés Bello (1979), funcionario diplomático de carrera del Ministerio de Relaciones Exteriores. Casado 03-01-1979 Santiago[2323] con María del Rosario Sibila Bertrand Garretón, nace 03-10-1954 Santiago, hija de Francisco Bertrand Vergara, arquitecto y Mercedes Garretón Señoret. Hijos:

d1) Juan Pablo Hiriart Bertrand, nace 11-07-1979 Santiago[2324]. Soltero.
d2) Matías Ignacio Hiriart Bertrand, n.02-01-1982 Santiago.
d3) María del Rosario Hiriart Bertrand, n.25-11-1983 Santiago.
d4) Bernardita María Hiriart Bertrand, n.27-04-1985 Santiago.
d5) Carlos Alberto Hiriart Bertrand, n.18-03-1987 Santiago.

[2309] Insc. N°236, 1955 Recoleta.
[2310] Insc. N°236, 1955 Recoleta.
[2311] Antecedentes proporcionados por la Sra. María de la Paz Hiriart Morán.
[2312] Insc. N°5.486, 1920 Moneda.
[2313] Insc. N°341, 1946 Providencia.
[2314] REH Nº29, pág. 149.
[2315] Insc. N°2.368, 1948 Recoleta.
[2316] Insc. N°126, 1979 Las Condes.
[2317] Insc. N°3.910, 1981 Las Condes.
[2318] Insc. N°1.384, 1950 Recoleta.
[2319] Insc. N°539, 1988 Providencia.
[2320] Insc. N°200, 1952 Recoleta.
[2321] Insc. N°781, 1977 Providencia.
[2322] Insc. Nº2.570, 1955 Recoleta.
[2323] Insc. Nº7, 1979 Las Condes.
[2324] Insc. Nº2.676, 1979 Las Condes.

d6) María Jesús Hiriart Bertrand, n.21-02-1990 Santiago.
d7) Mario Benjamín Hiriart Bertrand, n.12-05-1991 Santiago.
d8) Agustín Hiriart Bertrand, n.20-08-1993 Santiago.

IX.B. Alberto Hiriart Corvalán, nacido el 26-8-1890 en Talca[2325], bautizado en Talca[2326]. Abogado. Realizó sus estudios en el Liceo de Talca y Universidad de Chile. Titulado en 1914. Ejerció su profesión en Santiago y desde 1919 en Magallanes. Fue Promotor Fiscal y Juez Suplente; abogado de Carabineros; Síndico de Quiebras y Miembro de la Junta de Beneficencia. Presidente de la Cruz Roja. Director de la Compañía de Seguros La Polar y de la Sociedad Industrial y Ganadera Magallanes. Ex Director y propietario del diario "La Nación" de Magallanes. Vicecónsul de Portugal[2327]. Vivieron durante muchos años en Punta Arenas. Casado con Susana Suárez Ladouch. Hijos:

1. Susana Luisa Hiriart Suárez. Casó con Víctor Grosvenor Bunster del Solar, nace 29-09-1915 Concepción, marino, alcanzó el grado de Almirante[2328]. Hijos:

a) María Susana Bunster Hiriart, nace 21-09-1945 Santiago[2329]. Profesora de Inglés PUC, Master, Pontificia Universidad Católica de Chile. Casada 01-12-1972 Santiago[2330] con Hernán Braun Budge, nace 29-11-1944, abogado. Con residencia en Santiago. Hijo:
a1) Hernán Felipe Braun Bunster, n.01-11-1973, casado con Tamara Waldner Benavides, n.24-12-1975. Hijos:
a11) María Jesús Braun Waldner, n.19-08-1999.
a12) Hernán Braun Waldner, n.05-03-2001.

b) Víctor Alberto Bunster Hiriart, nace 28-02-1949 Punta Arenas[2331]. Realizó sus estudios en el colegio SS.CC. En 2001 Gerente de la AFP Habitat. Casado 18-12-1975 Santiago[2332] con Carmen Paulina Milnes Lagos, nace 05-06-1954. Con residencia en Santiago. Hijos:
b1) María Inés Bunster Milnes, n.29-06-1977.
b2) Víctor Bunster Milnes, n.18-04-1979.
b3) Paulina Bunster Milnes, n.03-01-1983.
b4) Bernardita Bunster Milnes, n.05-07-1988.
b5) Gonzalo Bunster Milnes, n.19-05-1993.

c) María del (Carmen) Bunster Hiriart, nace 15-12-1949 Punta Arenas[2333]. Casó 02-03-1973 Santiago[2334] con Cristián Eduardo Charme Aguirre, nace 30-08-1948. Con residencia en Santiago. Hijos:

c1) Cristián Charme Bunster
c2) Carmen Charme Bunster
c3) Nicolás Charme Bunster

2. Ivonne Albanie Hiriart Suárez, nace 25-06-1925 Punta Arenas[2335]. Casó 06-01-1951 Punta Arenas[2336] con Hernán Roberto Arze de Souza Ferreira, nace 18-11-1920 Viña del Mar, fallece 12-01-2008 Santiago[2337], hijo de Arturo y Julia. Realizó sus estudios en el Liceo de Hombres de Viña y Medicina, 2 años, en la U. de Chile. Se inició en la Caja Nacional de Ahorros en Viña. Ha sido Cajero en Iquique y Talca; Contador en Punta Arenas y desde 1953, Agente en Antofagasta. Asesor de la Comisión Local del Consejo Nacional de Comercio Exterior. Socio del Club de la Unión de Antofagasta y Automóvil Club[2338]. Presidente del Banco del Estado. Hijos:

a) Cristina Arze Hiriart, nace 25-10-1951.

b) Alfredo José María Arze Hiriart, nace 04-10-1952 Punta Arenas[2339]. Soltero. Con residencia en Santiago.

c) María del Pilar Arze Hiriart, nace 25-03-1958 Viña del Mar[2340]. Casó 16-02-1981 (nulidad 17-09-1984) Santiago[2341] con Claudio Fernando Márquez Goyeneche, nace 09-09-1955 Santiago[2342], hijo de Ernesto Humberto Márquez Vallejo y María Goyeneche Rubio. Casó con Fernando Altamirano Hiriart, hijo de Fernando Altamirano Ortúzar y Rosa Hiriart Munita, (ver Hiriart). Con residencia en Santiago. Hijos:
c1) Pilar Márquez Arze, n.23-05-1981.
c2) Fernanda Márquez Arze, n.06-11-1983.

[2325] Insc. Nº59, 1890 Talca.
[2326] Insc. Nº157, Libro 50 Talca.
[2327] Diccionario Biográfico de Chile, 9ª Edición, 1953-1955.
[2328] REH Nº39, pág. 75.
[2329] Insc. N°1.443, 1945 San Isidro.
[2330] Insc. N°1.224, 1972 Las Condes.
[2331] Insc. N°233, 1949 Punta Arenas.
[2332] Insc. N°1.410, 1975 Las Condes.
[2333] Insc. N°1.144, 1949 Punta Arenas.
[2334] Insc. N°245, 1973 Las Condes.
[2335] Insc. N°637, 1925 Punta Arenas.
[2336] Insc. N°7, 1951 Punta Arenas.
[2337] Insc. N°24, 2008 Vitacura..
[2338] Diccionario Biográfico de Chile, 9ª Edición, 1953-1955.
[2339] Insc. N°944, 1952 Punta Arenas.
[2340] Insc. Nº334, 1958 Viña del Mar.
[2341] Insc. Nº178, 1981 Las Condes.
[2342] Insc. Nº2.319, 1955 Recoleta.

c3) Matias Altamirano Arze, n.28-12-1995.

d) Ricardo Alfonso Arze Hiriart, nace 30-09-1961 Santiago[2343]. Casó 26-04-1988 Santiago[2344] con Bernardita Irarrazabal Rabat, nace 27-09-1963. Con residencia en Santiago. Hijos:
d1) Santiago, n.03-06-1992.
d2) Lucas, n.25-02-1995.
d3) Clemente, n.08-04-1997.

e) María Ivonne Arze Hiriart, nace 09-07-1964 Santiago[2345]. Casó 26-03-1991 (divorcio 30-03-2010) Santiago[2346] con Carlos Alberto Ramón Díaz Larrain, nace 31-08-1961. Con residencia en Santiago. Hijos:
e1) Carlos, n.05-02-1992.
e2) María Paz, n.21-10-1993.
e3) Agustín, n.03-08-1995.
e4) José Tomás, n.13-01-1998.

3. María (Magdalena) Hiriart Suárez. Casó con Arturo Matías Menéndez Montes, (ver Behety). Radicados en Buenos Aires. Hijos:[2347]

a) Arturo Matías Menéndez Hiriart, nace 25-02-1949 Punta Arenas[2348]. Casó 23-07-1974 Buenos Aires, Argentina[2349] con María Inés Fernández Alvarez, nace 23-07-1974. Con residencia en Santiago. Hijos:

a1) Inés Menéndez Fernández, n.12-09-1975.
a2) Victoria Menéndez Fernández, n.26-04-1977.
a3) Arturo Matías Menéndez Fernández, n.25-05-1979.
a4) Ignacio Menéndez Fernández, n.07-06-1980, fall. 14-08-1980.
a5) María Agustina Menéndez Fernández, n.10-09-1982.
a6) Francisco José Menéndez Fernández, n.22-06-1987.
a7) Gonzalo Menéndez Fernández, n.18-03-1989.

b) María Magdalena Menéndez Hiriart, nace 25-02-1950 Punta Arenas[2350]. Casó 27-12-1977 Buenos Aires, Argentina[2351] con Eduardo Santiago Mercau Saavedra. Con residencia en Santiago. Hijos:

b1) María Magdalena Mercau Menéndez, n.16-03-1980.
b2) María Mercedes Mercau Menéndez, n.14-02-1982.
b3) María Mercau Menéndez, n.10-12-1984.
b4) María Marta Mercau Menéndez, n.24-02-1985.
b5) Eduardo Mercau Menéndez, n.15-10-1987.
b6) Martin Mercau Menéndez, n.31-01-1993.

c) Alberto José Menéndez Hiriart, nace 27-02-1952 Punta Arenas[2352]. Casó 29-09-1977 Santiago[2353] con María Teresa Laura Sepúlveda Figueroa, nace 27-07-1953. Con residencia en Santiago. Hijos:

c1) Alberto Menéndez Sepulbeda, n.09-07-1978.
c2) Teresa Menéndez Sepulbeda, n.23-10-1979.
c3) Santiago Menéndez Sepulbeda, n.06-01-1980.
c4) Andrés Menéndez Sepulbeda, n.15-07-1982.
c5) Laura Menéndez Sepulbeda, n.13-11-1983.

IX.C. Luisa Herminia Hiriart Corvalán, n.08-07-1891 Talca[2354], bautizada en Talca[2355], fallecida el 20-08-1990 Santiago, casada en 1927 en Antofagasta[2356] con Alejandro Rosa Salinas, nacido en Santiago, hijo de Jerónimo Rosa Orrego y Virginia Salinas Cotapos. Hija:

1. Luisa Rudith Rosa Hiriart, nace 26-10-1934 Santiago, fallece 13-06-2013 Santiago, sep. Cementerio General de Santiago. Secretaria. Casó con Mario Lionel Zenteno Carvallo, nacido 14-10-1926 Viña del Mar[2357], hijo de Samuel Zenteno y Marina Carvallo Patrickson. Ingeniero eléctrico de la Universidad de Chile, consultor del Banco Mundial y ex gerente general de Endesa. Posgrado en ingeniería nuclear en Estados Unidos e Inglaterra. Mario Zenteno casó 24-05-2014 Santiago[2358] con Sylviane Amalia Marie Candela Attard, nace 10-02-1945.
Con residencia en Santiago. Hijos:

a) María Luisa Ivonne Zenteno Rosa, nace 18-10-1956 Santiago[2359]. Soltera. Con residencia en Santiago.

b) María Soledad Zenteno Rosa, nace 25-12-1958 Santiago[2360]. Ingeniero civil de la Universidad

[2343] Insc. Nº3.164, 1961 Recoleta.
[2344] Insc. Nº781, 1988 Las Condes.
[2345] Insc. Nº1.748, 1964 Recoleta.
[2346] Insc. Nº563, 1991 Las Condes.
[2347] Antecedentes proporcionados por el Sr. Fernando Menéndez Behety.
[2348] Insc. N°213, 1949 Punta Arenas.
[2349] Insc. N°90, 1984 Recoleta.
[2350] Insc. N°203, 1950 Punta Arenas.
[2351] Insc. N°166, 1984 Recoleta.
[2352] Insc. N°251, 1952 Punta Arenas.
[2353] Insc. N°996, 1977 Las Condes.
[2354] Insc. Nº81, 1891 Talca.
[2355] Insc. Nº651, Libro 50 Talca.
[2356] Insc. Nº498, 1927 Antofagasta.
[2357] Insc. Nº1.858, 1944 El Puerto.
[2358] Insc. Nº368, 2014 Ñuñoa.
[2359] Insc. Nº2.785, 1956 San Isidro.

Católica de Santiago. Casada con Edmundo Marcos Carrère León, (ver Carrère). Con residencia en Santiago.

c) Verónika Zenteno Rosa, nace 28-03-1961 Königslemin, Alemania[2361]. Enfermera. Casó 29-04-1983 (nulidade 30-01-1989) Santiago[2362] con Francisco Javier Orlandi Jorquera, nace 07-05-1958. Con residencia en Santiago.

IX.D. Elena I Hiriart Corvalán, n.07-06-1892 Talca[2363], baut. Talca[2364], fallece 1894 Talca[2365].

IX.E. Osvaldo I Hiriart Corvalán, n.26-06-1893 Talca[2366], bautizado en Talca[2367]. Probablemente fallecido párvulo.

IX.F. María Hortensia Hiriart Corvalán, n.09-09-1894 Talca[2368], fallece 1894 Talca[2369].

IX.G. Osvaldo II Hiriart Corvalán, n.18-08-1895 Talca[2370], bautizado en Talca[2371], fallece 02-11-1982. Abogado.

Osvaldo Hiriart Corvalán
Abogado, Ministro del Interior

Realizó sus estudios en el Liceo de Talca y Derecho en la Universidad de Chile. Titulado en 1920. Memoria: "Sobre cuestiones económicas". Ejerció su profesión en Antofagasta y actuó destacadamente en la industria minera. Fue Senador por Tarapacá, Antofagasta, 1937-1943. Director de la Sociedad Industrial Pesquera de Tarapacá S.A. Ministro del Interior del Presidente Juan Antonio Ríos, 01-09-1943 - 06-10-1944. Ministro del Trabajo suplente 03-04-1944 - 23-06-1944. Perteneció al Partido Radical. Fiscal de la Corporación de Fomento de la Producción. Fue Director de ENDESA. Propietario de un fundo en Talca[2372].

En el pueblo de Botalcura, comuna de Maule una escuela lleva su nombre.

Casado el 21-01-1923 con Lucía I. Rodríguez Auda, hija de Eduardo Rodríguez Ramírez, nacido en Petorca, casado en el oratorio de la hacienda Rauquén en Puchuncaví el 20-09-1889[2373] con María Catalina Auda Morán, nacida en Santiago. Nieta paterna de José Nicolás Rodríguez Brito, nacido en Petorca, casado en San Felipe con dispensa de cuarto grado de consanguinidad el 05-12-1849 con Margarita Ramírez Espinoza, nacida en San Felipe[2374]. Nieta materna de Armando Eugenio Auda Harwette, natural de Francia, casado el 12-01-1852 en la parroquia San Isidro de Santiago [2375] con Paz Morán Góngora[2376]. Hijos[2377]:

1. María Lucía Hiriart Rodríguez, nace 10-12-1924 Antofagasta[2378]. Cuando tenía 10 años, la familia se trasladó a Santiago. Realizó sus estudios en el liceo de San Bernardo. Luego cursó estudios relacionados con educación parvularia y administración de empresas. Casada el 29-01-1943 Santiago[2379], en la iglesia de los Padres Franceses de la Alameda con Augusto Pinochet Ugarte. En su función de Primera Dama de la Nación, colaboró en las labores sociales del Gobierno de su esposo, especialmente como Presidenta Nacional del Voluntariado Femenino. Con descendencia.

[2360] Insc. Nº4.139, 1958 Recoleta.
[2361] Insc. Nº1.684, 1961 Recoleta.
[2362] Insc. Nº657, 1983 Las Condes.
[2363] Insc. Nº700, 1892 Talca.
[2364] Insc. Nº494, Libro 51 Talca.
[2365] Insc. Nº16, 1894 Talca.
[2366] Insc. Nº209, 1893 Talca.
[2367] Insc. Nº469, Libro 52 Talca.
[2368] Insc. Nº66, 1894 Talca.
[2369] Insc. Nº580, 1894 Talca.
[2370] Insc. Nº582, 1895 Talca.
[2371] Insc. Nº460, Libro 54 Talca.
[2372] Diccionario Biográfico de Chile, 9ª Edición, 1953-1955.
[2373] Inscrito en la Parroquia de Quillota, Libro 11 de matrimonios, fojas 347.
[2374] Libro 3 de matrimonios, fojas 37.
[2375] Libro 4 de matrimonios, fojas 365.
[2376] Antecedentes proporcionados por el Sr. José Miguel de la Cerda.
[2377] Antecedentes proporcionados por la Sra. Lucía Hiriart Rodríguez.
[2378] Insc. Nº28, 1924 Antofagasta.
[2379] Insc. Nº3, 1943 Vitacura.

Augusto José Ramón Pinochet Ugarte, nace 25-11-1915 Valparaíso[2380], fallece 10-12-2006 Santiago[2381]. Hijo de Augusto Alejandro Pinochet Vera, n.30-04-1891 en la costa de Chanco, actual comuna de la provincia de Cauquenes, casado el 24-10-1914 en Valparaíso con Avelina Ugarte Martínez[2382]. Sus estudios primarios y secundarios los realizó en el Seminario San Rafael de Valparaíso, en el Instituto de Quillota (Hermanos Maristas), en el Colegio de los Padres Franceses de Valparaíso y en la Escuela Militar, a la que ingresó en el año 1933.

En enero de 1971, es ascendido a General de División y nombrado Comandante General de la Guarnición de Ejército de Santiago.

Posteriormente, a principios de 1972, es nombrado Jefe del Estado Mayor General del Ejército.

Dentro de una convulsionada situación política interna, el 23 de agosto de 1973 es nombrado Comandante en Jefe del Ejército.

De acuerdo a lo consagrado en la Carta Fundamental y atendiendo su condición de ex - Presidente de la República, el día 11 de marzo de 1998 jura como Senador, en calidad de vitalicio, en el Congreso Nacional en la ciudad de Valparaíso.

Ha publicado numerosas obras, entre las cuales cabe citar las siguientes:

"Síntesis Geográfica de Chile, Argentina, Bolivia y Perú", 1953; "Geografía Militar", 1957; "Geopolítica", 1968; "Ensayo de un Estudio Preliminar de una Geopolítica de Chile", 1965; "La Guerra del Pacífico, Campaña de Tarapacá", 1972; "El Día Decisivo", 1979; "Política, Politiquería y Demagogia", 1984; "Transición y Consolidación Democrática 1984-1989", 1989; "Camino Recorrido, Memorias de un Soldado" Tomo 1, (1990); Tomo 2, (1991); Tomo 3 Volumen I (1993), Tomo 3 Volumen II (1994); "Principales Discursos del Comandante en Jefe del Ejército", 1995.

Augusto Pinochet Ugarte

Lucía Hiriart de Pinochet

a) Inés (Lucía) Pinochet Hiriart, n.14-12-1943 Santiago[2383]. Educadora de párvulos, Licenciada en Educación. Casada en primeras nupcias con Hernán Ubaldo García Barzelatto, nace 12-08-1941 Iquique[2384]. Estudió en el colegio San Luis de Antofagasta y San Agustín de Santiago, Universidad de Chile, recibiéndose de médico veterinario con curso de post-grado en España, ejecutivo de la Eca, director del Canal Nacional, empresario. Hijo de José García Suárez y Eufemia Barzelatto Peragallo.

Casada en segundas nupcias 20-05-1983 (nulidad 25-03-1985) Santiago[2385] con Jorge Aravena Vergara, nace 15-06-1943 Santiago[2386], hijo de Carlos Aravena Bustos y Luisa Eugenia Vergara Muñoz.

Casada en terceras nupcias con Juan Pablo Vicuña Parot, nace 29-01-1943 Viña del Mar[2387], hijo de Guillermo Vicuña Vergara y Berta Melania Parot González. Casó 19-11-2005 Santiago[2388] con Jeanine Hilaria Halçartegaray Rique, (ver Halçartegaray).

Casada en cuartas nupcias 25-11-1992 (cancelación judicial 01-03-1996) Miami, Florida, EEUU[2389] con Walter Robert Thieme Schiersand, nace 16-11-1942 Santiago[2390], hijo de Walter Thieme Bruggermann, n.17-06-1913 Santiago, c.m. 08-07-1939 Santiago c. Margot Schiersand Franke, n.22-08-1920 Falkenhain, cerca de Dresden, fall. 09-08-1991. Robert Thieme casó 14-12-2013 Isla de Maipo[2391] con Isabella Marie Entwistle, nace 07-12-1950. Hijos[2392]:

[2380] Insc. Nº3.555, 1915 El Almendral.
[2381] Insc. Nº2.563, 2006 Providencia.
[2382] Valladares, Jorge "Antepasados maulinos del Presidente de la República General Don Augusto Pinochet Ugarte", en REH Nº26, 1981.

[2383] Insc. N°4.407, 1943 Providencia.
[2384] Insc. Nº768, 1941 Iquique.
[2385] Insc. Nº780, 1983 Las Condes.
[2386] Insc. Nº1.381, 1943 Estación.
[2387] Insc. Nº264, 1943 Viña del Mar.
[2388] Insc. Nº271, 2005 Lo Barnechea.
[2389] Insc. Nº882, 1994 Santiago.
[2390] Insc. Nº4.265, 1942 Recoleta.
[2391] Insc. Nº190, 2013 Isla de Maipo.
[2392] Antecedentes proporcionados por la Sra. Lucía Pinochet Hiriart.

a1) Hernán Augusto García Pinochet, nace 02-09-1969 Santiago[2393]. Técnico agrícola. Casó 10-02-1991 (nulidad 22-01-1996) San José de Maipo[2394] con Loreto Teresa Tapia Guerrero, nace 16-07-1974. Con descendencia:
a11) Felipe Augusto García Tapia, nace 19-07-1991 Santiago[2395].

a2) Francisco Javier García Pinochet, nace 28-09-1971 Santiago[2396]. Ingeniero forestal, Master en Administración de Empresas (MBA). Casó 30-10-2004 Santiago[2397] con María Eugenia von Chrismar Straub, nace 26-03-1979.

a3) Rodrigo Andrés García Pinochet, nace 07-01-1976 Santiago[2398]. Ingeniero comercial, Master en Administración de Empresas (MBA). Soltero.

b) Augusto Osvaldo Pinochet Hiriart, nace 26-09-1945 Santiago[2399]. Capitán en retiro del Ejército por accidente en servicio. Socio de empresas en Santiago. Casado en primeras nupcias 04-02-1971 (divorcio 19-07-2005) Santiago[2400] con María Verónica Marta Molina Carrasco, nace 29-07-1954, fallece 10-03-2012 San Antonio[2401] Casado 22-10-2005 Santiago[2402] con Macarena del Rosario Blas Pinochet, nace 30-10-1958 Santiago[2403], hija de Rufino Meliton Blas Lumbreras y Alicia Inés Pinochet Aliste.. Hijos:

b1) María Verónica Pinochet Molina, nace 07-12-1971 Santiago[2404]. Casada con Marcelo Burgueño. Casó 22-10-1999 Santiago[2405] con Michael Ward Roberts, nace 14-05-1962. Hijos:
b11) Maximiliano Luis Andrés Burgueño Pinochet, nace 22-11-1991 Santiago[2406].
b12) Martín Gabriel Burgueño Pinochet, nace 28-01-1995 Santiago[2407].
b13) Isidora Burgueño Pinochet.

b2) Augusto Cristián Pinochet Molina, nace 24-04-1973 Chuquicamata[2408]. Soltero.

b3) Felipe Alberto Pinochet Molina, nace 02-03-1977 Santiago[2409]. Casó 04-04-2006 Santiago[2410] con María del Rosario Trotter Echeverría, nace 13-03-1982.

b4) Cristóbal Andrés Pinochet Molina, nace 02-06-1979 Santiago[2411]. Soltero.

b5) Sebastián Osvaldo Pinochet Molina, nace 02-04-1981 Santiago[2412]. Soltero.

b6) Macarena Teresa Pinochet Blas, nace 18-11-1986 Vichuquén[2413]. Soltera.

c) María (Verónica) Pinochet Hiriart, nace 06-03-1948 Santiago[2414]. Casada 13-06-1969 (nulidad 16-01-1995) Iquique[2415] con Julio César Ponce Lerou, nace 13-11-1945 Santiago[2416], hijo de Julio Gustavo Ponce Zamora y Lucía Alicia Lerou Ballesteros. Ingeniero forestal. En 1978 ocupó el cargo de presidente de Celulosa Constitución (Celco). Fue gerente de empresas y gerente general de Corfo, vicepresidente de Endesa, presidente de Soquimich, etc. Julio Ponce casó 10-06-1995 (divorcio 20-03-2006) Santiago[2417] con Rosario María Reyes Achurra, nace 23-02-1954.
Hijos:

c1) Julio César Ponce Pinochet, nace 30-05-1970 Santiago[2418]. Casó 08-05-2015 (divorcio 10-08-2018) Santiago[2419] con Catarina Rojas Carrasco, nace 10-06-1985.

c2) Alejandro Augusto Ponce Pinochet, nace 02-01-1972 Santiago[2420]. Casó 12-10-2010 Santiago[2421] con Marcela Bernardita Alarcón Guridi, nace 17-06-1969.

[2393] Insc. Nº1.769, 1969 Moneda.
[2394] Insc. Nº12, 1991 San José de Maipo.
[2395] Insc. Nº4.118, 1991 Las Condes.
[2396] Insc. Nº3.173, 1971 Providencia.
[2397] Insc. Nº237, 2004 Lo Barnechea.
[2398] Insc. Nº1.129, 1976 Las Condes.
[2399] Insc. Nº6, 1981 Providencia.
[2400] Insc. Nº19, 1981 Las Condes.
[2401] Insc. Nº155, 2012 San Antonio.
[2402] Insc. Nº799, 2005 Las Condes.
[2403] Insc. Nº987, 1959 Recoleta.
[2404] Insc. Nº1, 1981 Las Condes.
[2405] Insc. Nº500, 1999 Vitacura.
[2406] Insc. Nº6.509, 1991 Providencia.
[2407] Insc. Nº953, 1995 Las Condes.
[2408] Insc. Nº7, 1981 Chuquicamata.
[2409] Insc. Nº741, 1977 Las Condes.
[2410] Insc. Nº274, 2006 Las Condes.
[2411] Insc. Nº2.125, 1979 Las Condes.
[2412] Insc. Nº1.686, 1981 Las Condes.
[2413] Insc. Nº1, 1991 Vichuquén.
[2414] Insc. N°1.969, 1948 Providencia.
[2415] Insc. N°234, 1969 Iquique.
[2416] Insc. N°4.212, 1945 Independencia.
[2417] Insc. N°926, 1995 Las Condes.
[2418] Insc. N°5.828, 1970 Universidad.
[2419] Insc. N°444, 2015 Vitacura.
[2420] Insc. N°2.509, 1972 Providencia.
[2421] Insc. N°269, 2010 La Cisterna.

c3) Francisca Lucía Ponce Pinochet, nace 11-11-1979 Santiago[2422]. Casó 12-03-2007 (divorcio 21-06-2018) La Concepción, Masaya, Nicaragua[2423] con Juan Carlos Porta Pallais.

c4) Daniela Verónica Ponce Pinochet, nace 24-01-1984 Santiago[2424]. Casó 14-08-2010 Santiago[2425] con Francisco Ricardo Wendt González, nace 29-08-1977.

d) Marco Antonio Pinochet Hiriart, nace 26-08-1957 Santiago[2426]. Ingeniero comercial, piloto civil, estudios de post-grado en Estados Unidos. Casado 28-10-1989 Isla de Maipo[2427] con María Soledad Olave Gutiérrez, nace 04-06-1962. Hijos:

d1) María Josefina Pinochet Olave, nace 19-01-1993 Santiago[2428].
d2) Diego Antonio Pinochet Olave, nace 14-03-1995 Santiago[2429].
d3) Nicolás Antonio Pinochet Olave, nace 14-03-1995 Santiago[2430].

e) Jacqueline Marie Pinochet Hiriart, nace 09-09-1959 Santiago[2431]. Casada en primeras nupcias con Guillermo Alberto Martínez Spikin, nace 17-07-1955 Santiago[2432], diplomático de carrera, hijo de Guillermo del Corazón de Jesús Martínez Davagnino y Carmen Luz Spikin Fuenzalida. Guillermo Martínez casó 14-07-2018 Santiago[2433] con Eliane María Zuchetto Ache, nace 01-10-1962.

Casada en segundas nupcias 28-01-1984 (nulidad 27-01-1988) Viña del Mar[2434] con Jaime Domingo Amunátegui Barros, nace 27-04-1952 Santiago[2435], hijo de Jaime Amunátegui Silva, piloto civil, (hijo del diplomático Domingo Amunátegui Lecaros y Eva Silva Guerra), casado el 23-11-1947 en Santiago y Carmen Aida Barros Alfonso, nace 07-01-1925, actriz y cantante, (hija de Tobías Barros Ortiz, n.15-09-1894, Coronel de Ejército, historiador y escritor familiar, Ministro de Estado en las carteras de Defensa, Educación y Relaciones Exteriores, Embajador de Chile en Alemania e Italia, Canciller y Fundador de la Academia Diplomática Andrés Bello, fall. 25-08-1995 Santiago, casó 31-10-1920 La Serena con Raquel Alfonso Cavada, n.26-04-1900, fall.21-02-1979 Santiago)[2436].

Casada en terceras nupcias con Iván Alberto Noguera Phillips, nace 18-09-1960 Santiago[2437], hijo de Joaquín Iván Noguera Zegers y Carmen Elba Phillips Frederick.

Casó 28-12-2012 Santiago[2438] con Jorge Antonio Castaño Tasville, nace 03-11-1967.
Hijos:

e1) María José Martínez Pinochet, nace 02-11-1979 Santiago[2439]. Casó 11-09-2010 Viña del Mar[2440] con Pablo Javier Artigas Maritano, nace 26-09-1981.

e2) Constanza Isidora Martínez Pinochet, nace 02-04-1981 Santiago[2441]. Casó 24-11-2007 San Antonio[2442] con Sebastián Ignacio Alarcón Guridi, nace 24-02-1978.

e3) Sofía Amunátegui Pinochet, nace 24-10-1983 Santiago[2443]. Casó 21-11-2019 Santiago[2444] con Jorge Eduardo Lagos Mukarker, nace 06-10-1978.

e4) Jaime Augusto Amunátegui Pinochet, nace 27-05-1985 Santiago[2445]. Soltero
e5) Lucía Verónica Amunátegui Pinochet, nace 05-06-1987 Santiago[2446]. Casó 08-03-2014 Santiago[2447] con José Antonio Miranda Bustos, nace 09-09-1983.

e6) Iván Augusto Noguera Pinochet, nace 19-08-1990 Santiago[2448]. Soltero.

e7) Federico Noguera Pinochet, nace 30-08-1992 Santiago[2449].
e8) Lucas Ramón Noguera Pinochet, nace 09-06-1996 Santiago[2450].

[2422] Insc. N°4.918, 1979 Las Condes.
[2423] Insc. N°66, 2009 Santiago.
[2424] Insc. N°957, 1984 Providencia.
[2425] Insc. N°494, 2010 Vitacura.
[2426] Insc. N°1.896, 1957 San Isidro.
[2427] Insc. N°133, 1989 Isla de Maipo.
[2428] Insc. N°505, 1993 Las Condes.
[2429] Insc. N°1.983, 1995 Las Condes.
[2430] Insc. N°1.984, 1995 Las Condes.
[2431] Insc. N°2.164, 1959 San Isidro.
[2432] Insc. N°1.836, 1955 Recoleta.
[2433] Insc. N°622, 2018 Vitacura..
[2434] Insc. N°180, 1984 Viña del Mar.
[2435] Insc. N°960, 1952 Recoleta.
[2436] Antecedentes proporcionados por el Sr. Gonzalo Infante.
[2437] Insc. Nº3.119, 1960 Recoleta.
[2438] Insc. N°513, 2012 Lo Barnechea.
[2439] Insc. N°4.571, 1979 Las Condes.
[2440] Insc. N°494, 2010 Viña del Mar.
[2441] Insc. N°1.892, 1981 Las Condes.
[2442] Insc. N°278, 2007 San Antonio.
[2443] Insc. Nº5.258, 1983 Las Condes.
[2444] Insc. Nº537, 2019 Lo Barnechea.
[2445] Insc. Nº3.469, 1985 Providencia.
[2446] Insc. Nº3.197, 1987 Providencia.
[2447] Insc. Nº115, 2014 Lo Barnechea.
[2448] Insc. Nº4.818, 1990 Las Condes.
[2449] Insc. Nº5.204, 1992 Las Condes.

e9) Augusta Victoria Noguera Pinochet, nace 09-04-1999 Santiago[2451].

2. Osvaldo Hiriart Rodríguez, nace 18-05-1925 Antofagasta[2452], fallece 07-11-1990 Santiago[2453]. Ingeniero agrónomo, agricultor en Pencahue. Casó 16-09-1960 (nulidad 11-12-1973) Santiago[2454] con María Teresa Larraín Contardo, nace 15-10-1938, hija de Joaquín Larraín Tagle, n.1904 y María Contardo Villalobos, n.p. Arturo Larraín Lecaros, n.1880, c.c. Sara Tagle Ruiz. Hijos:

a) Osvaldo Hiriart Larraín, nace 03-10-1961 Santiago[2455]. Ingeniero comercial. Casó 18-01-1986 Villa Alegre[2456] con Ana María Benavente Astorquiza, nace 13-12-1962. Con residencia en Buin. Hijos:

a1) Isidora Hiriart Benavente, nace 24-07-1989 Santiago[2457]. Soltera.

a2) Valentina Hiriart Benavente, nace 05-04-1991 Santiago[2458]. Soltera.

a3) Josefina Hiriart Benavente, nace 03-11-1994 Santiago[2459].
a4) María Emilia Hiriart Benavente, nace 09-12-1997 Santiago[2460].
a5) Osvaldo Hiriart Benavente, nace 09-12-1997 Santiago[2461].

b) María Teresa Hiriart Larraín, nace 18-12-1962 Santiago[2462]. Casó 20-09-1990 Santiago[2463] con Carlos Guillermo Bravo Guzmán, nace 17-03-1962. Hijos:

b1) Guillermo Antonio Bravo Hiriart, nace 13-01-1992 Santiago[2464].
b2) Magdalena Teresa Bravo Hiriart, nace 01-10-1994 Santiago[2465].
b3) Camila Andrea Bravo Hiriart. Nace 20-10-1998 Santiago[2466].

c) María Cecilia Hiriart Larraín, nace 01-03-1968 Santiago[2467]. Casó 11-10-1984 Santiago[2468] con Manuel Eduardo González Lara, nace 20-04-1958. Médico. Con residencia en San Javier. Hijos:

c1) Ricardo Andrés González Hiriart, nace 04-05-1985 Talca[2469]. Casó 14-12-2013 Yerbas Buenas[2470] con Daniela Pierina Concha Ricci, nace 01-07-1986.
c2) Macarena Paz González Hiriart, nace 25-11-1987 Talca[2471]. Soltera.
c3) Nicolás Ignacio González Hiriart, nace 19-05-1995 Talca[2472].
c4) Natalia Andrea González Hiriart, nace 26-12-1996 Talca[2473].

c5) Carolina Sofía González Hiriart, nace 15-09-1998 Talca[2474].

3. Tatiana Hiriart Rodríguez, nace 11-11-1926 Antofagasta[2475], fallece 09-05-2020 Santiago[2476]. Casada 24-10-1953 (nulidad 21-12-1956) Santiago[2477] con Vladimir Sergio Luksic Abaroa, nace 18-04-1928 Antofagasta[2478], hijo de Policarpo Luksic Ljubetic, nacido en 1890 en Sutivan Brac, Dalmacia y Elena Abaroa Córdova, nacida en 1898 en Tupiza, Bolivia[2479]. Administrador de fundo familiar. Hija:

a) Tatiana Elena Luksic Hiriart, nace 19-03-1956 Chuquicamata[2480]. Casó con José Ramón Silva Soler, nace 20-09-1955. Casó 09-03-1987 (nulidad 10-12-1990) Santiago[2481] con Arturo Enrique Valenzuela Contalba, nace 30-12-1959. Hijo:

a1) Rodrigo Ignacio Silva Luksic, nace 31-10-1979 Santiago[2482]. Soltero.

[2450] Insc. Nº1.113, 1996 Las Condes.
[2451] Insc. Nº688, 1999 Las Condes.
[2452] Insc. Nº1.011, 1925 Antofagasta.
[2453] Insc. Nº1.598, 1990 Providencia.
[2454] Insc. Nº449, 1960 Providencia.
[2455] Insc. Nº3.517, 1961 San Isidro.
[2456] Insc. Nº8, 1986 Villa Alegre.
[2457] Insc. Nº4.754, 1989 Las Condes.
[2458] Insc. Nº2.254, 1991 Las Condes.
[2459] Insc. Nº7.737, 1994 Las Condes.
[2460] Insc. Nº2.404, 1997 Las Condes.
[2461] Insc. Nº2.405, 1997 Las Condes.
[2462] Insc. Nº5.104, 1962 San Isidro.
[2463] Insc. Nº1.685, 1990 Las Condes.
[2464] Insc. Nº431, 1992 Providencia.
[2465] Insc. Nº5.864, 1994 Providencia.
[2466] Insc. Nº6.257, 1998 Providencia.
[2467] Insc. Nº596, 1968 Recoleta.
[2468] Insc. Nº1.676, 1984 Las Condes.
[2469] Insc. Nº381, 1985 Talca.
[2470] Insc. Nº52, 2013 Yerbas Buenas.
[2471] Insc. Nº1.565, 1987 Talca.
[2472] Insc. Nº972, 1995 Talca.
[2473] Insc. Nº67, 1997 Talca.
[2474] Insc. Nº1.548, 1998 Talca.
[2475] Insc. Nº170, 1927 Antofagasta.
[2476] Insc. Nº408, 2020 Ñuñoa.
[2477] Insc. Nº102, 1953 Providencia.
[2478] Insc. Nº720, 1928 Antofagasta.
[2479] Corvalan Masson, Marcelo "Presencia Eslava en el Norte de Chile", Antofagasta, 1983.
[2480] Insc. Nº261, 1956 Chuquicamata.
[2481] Insc. Nº423, 1987 Las Condes.
[2482] Insc. Nº1.776, 1979 Recoleta.

4. Sergio Hiriart Rodríguez, nace 26-04-1935 Antofagasta[2483]. Agregado Cultural a la Embajada de Chile en Ecuador (1973-1976). Casado en primeras nupcias en Ecuador con Magdalena Garcés. En segundas nupcias 22-03-1977 Santiago[2484] con Silvia Leonor Blanca Maira Costa, nace 07-02-1949. Hijos:

a) Erik Hiriart Garcés, nacido en Ecuador. Jefe de sistemas sucursal mayor en Conauto C.A., Ecuador (2020).

b) Catalina Hiriart Maira, nace 14-09-1979 Santiago[2485]. Casó 07-12-2019 Santiago[2486] con Alex Francisco Schnake Gálvez, nace 31-07-1981.

c) Natalia Hiriart Maira, nace 16-02-1984 Santiago[2487]. Casó 20-10-2007 San Antonio[2488] con Matías Felipe Andreani Valiente, nace 09-04-1979.

IX.H. Elena II Hiriart Corvalán, n.24-01-1897 Talca[2489], bautizada en Talca[2490], fallece 1976 Santiago. Soltera.

IX.I. Adriana I Hiriart Corvalán, n.20-02-1898 Talca[2491], bautizada en Talca[2492], fallece 1898 Talca[2493].

IX.J. Adriana II Hiriart Corvalán, n.20-02-1899 Talca[2494], bautizada en Talca[2495], fallece 10-1982 Buenos Aires, casada en 1933 en Antofagasta con León Benadof Benado, nació por 1898 en Rustschuk (Bulgaria), fallece por 1976 en Santiago, hijo de David Benadof y Victoria Benado, fall. 1918 Santa Fe, Argentina.
David Benadof trabajó en ferrocarriles con el barón Hirsch en Bulgaria para luego establecerse en Salonica (Grecia). El Barón Hirsch compró tierras en la Provincia de Santa Fe en Argentina donde se creó posteriormente el pueblo de Moisés Ville. La familia Benadof-Benado emigró el año 1913/14 como agricultores a Victoria cerca de Moisés Ville. Tuvieron 7 hijos.

Los hermanos León, Moreno e Isaquino Benadof se trasladan posteriormente a Chile. El primero en llegar fue Isaquino quien emigró a Iquique y luego a Antofagasta por 1918/20. Al fallecer su madre traen a su padre David quien vive en Santiago donde fallece por 1932. León, Moreno e Isaquino arrendaron la hacienda Cocalán durante 10 años. Luego, León compró un fundo en San Carlos y finalmente se radicó en Santiago. Hija[2496]:

1. Luisa (Victoria) Benadof Hiriart, nace 09-09-1934 Santiago[2497]. Realizó estudios de Historia y Geografía y luego Sicología en la Universidad de Chile. Casó en primeras nupcias en 1956 en Santiago con Humberto Giannini Iñiguez, n.02-1927 en Valparaíso, filósofo chileno que ha formado a varias generaciones de jóvenes de distintas carreras y ha escrito libros, como "La breve historia de la filosofía", premio Nacional de Humanidades y Ciencias Sociales, 1999;
Casó en segundas nupcias 07-07-1962 Santiago[2498] con Mario Alberto Liebeschutz Osirsky, nace 18-02-1929 Córdoba, Argentina, fallece 1970 Buenos Aires, ingeniero industrial. Sin descendencia.

IX.K. Raúl Hiriart Corvalán, n.08-1900, baut. 24-10-1901 Talca de 16 meses y 24 días[2499]. Padrinos: José Dolores Corvalán, representado por Carlos Ernesto Williams y Luisa Ramírez. Fallecido joven.

IX.L. Héctor Hiriart Corvalán, n.08-08-1901 Talca[2500], bautizado en Talca[2501], casado en primeras nupcias con Amalia Pulido Alfonso, n.10-1904 La Serena, fall. 03-08-1956 Santiago, sep. Cementerio Católico de Santiago, hija de Augusto Pulido Illanes, n.06-03-1863 La Serena, fall. 09-05-1916 La Serena (viudo de Elvira Osorio Cuellar), casó 07-02-1904 en la parroquia El Sagrario de La Serena[2502] con Amalia del Rosario Alfonso Muñoz, nace 04-10, baut. 08-10-1874 La Serena, fall. 13-08-1955 Santiago[2503].
Augusto Pulido era hijo de Jacinto Pulido Moreno, n. La Rioja, Argentina, casado en 1859 en La Serena con Elena Illanes Marcoleta, n. La Serena[2504].

[2483] Insc. Nº587, 1935 Antofagasta.
[2484] Insc. Nº19, 1977 Providencia.
[2485] Insc. Nº1.654, 1979 Recoleta.
[2486] Insc. Nº713, 2019 Las Condes.
[2487] Insc. Nº1.065, 1984 Las Condes.
[2488] Insc. Nº234, 2007 San Antonio.
[2489] Insc. Nº271, 1897 Talca.
[2490] Insc. Nº792, Libro 55 Talca.
[2491] Insc. Nº485, 1898 Talca.
[2492] Insc. Nº722, Libro 56 Talca.
[2493] Insc. Nº30, 1898 Talca.
[2494] Insc. Nº431, 1899 Talca.
[2495] Insc. Nº423, Libro 57 Talca.

[2496] Antecedentes proporcionados por la Sra. Victoria Benadof Hiriart.
[2497] Insc. N°2.225, 1934 Providencia.
[2498] Insc. Nº64, 1962 Ñuñoa.
[2499] Insc. Nº622, Libro 58 Talca.
[2500] Insc. Nº1585, 1901 Talca.
[2501] Insc. Nº343, Libro 59 Talca.
[2502] Libro 10, fojas 198.
[2503] Pizarro, Guillermo "Formación de la sociedad ovallina".
[2504] Antecedentes proporcionados por el Sr. Gonzalo Infante.

Héctor Hiriart casó en segundas nupcias con Mercedes Donoso. Hijos:

1. Héctor (Augusto) Hiriart Pulido, nace 15-04-1930, fallece 14-03-1984 Lota[2505], sep. Coronel, ingeniero en computación, la mayor parte de su vida trabajó en la Empresa Nacional del Carbón ENACAR, en Lota. Casó 03-05-1952 Santiago con Valeria Domínguez Grey. Casó 26-12-1964 Temuco[2506] con Sonia Adriana Moreno Leal, nace 28-12-1937 Osorno, hija de Antonio Moreno Bello y Loreto Leal Odar. Hijos[2507]:

a) María (Valeria) Hiriart Domínguez, n.16-04-1953 Santiago, c.c. William Rose. Radicados en USA.

b) María Loreto Hiriart Moreno, nace 13-04-1967 Concepción[2508]. Secretaria. Casó 27-10-1995 Coronel[2509] con Herminio Efraín Reyes Bisama, nace 02-01-1971. Con residencia en Lagunillas. Hija:
b1) Ivana Moncerrat Reyes Hiriart.

c) (Sergio) Antonio Hiriart Moreno, nace 18-02-1969 Concepción[2510]. Oficial de Ejercito. Casó 23-10-1997 (divorcio 20-10-2014) Concepción[2511] con María Carolina Bebin Solano, nace 13-10-1972. Con residencia en Chiguayante. Hija:

c1) María Belen Hiriart Bebin.

d) Héctor Augusto Hiriart Moreno, n.27-12-1974 Concepción, Técnico en Prevención de Riesgos.

Mario Hiriart Pulido
Siervo de Dios

2. Mario Hiriart Pulido, ingeniero civil. Destacado católico chileno cuyo proceso de beatificación ha sido abierto. Ha sido reconocido como siervo de Dios.
Nació el 23-07-1931 en Santiago. Murió en Milwaukee, Estados Unidos, el 15-07-1964 y sus restos descansan tras el santuario de Schoenstatt en Bellavista, La Florida, Santiago de Chile.
El 20 de octubre de 1998, se abrió el proceso de su beatificación en Santiago de Chile.

3. María Isabel Hiriart Donoso. Vive en Santiago.

IX.M. Oscar Hiriart Corvalán, nace 1902 Talca[2512], bautizado en Talca[2513], fallecido por 1985, médico en Quillota. Casado con Hilda Rosa Guina Cariola, nacida por 1906 en Antofagasta, hija de Alejandro Guina Saitz, natural de Dubrovnik, antes Ragusa, y Rosita Cariola. Hijos[2514]:

1. Jorge Raúl Hiriart Guina, nace 01-02-1937 Quillota[2515]. Casó 26-01-1966 Quillota[2516] con Leonor Vergara Correa, nace 10-09-1942. Radicado en Santiago. Con residencia em Santiago. Hijos:

a) Marcelo Hiriart Vergara, nace 09-08-1965 Santiago[2517]. Con residencia em Santiago. Casado 16-10-1992 Santiago[2518] con Pamela Soledad Heyraud Gallardo, nace 28-04-1972.

[2505] Insc. N°77, 1984 Lota.
[2506] Insc. N°661, 1964 Temuco.
[2507] Antecedentes proporcionados por el Sr. Sergio Hiriart Moreno.
[2508] Insc. Nº905, 1967 Concepción.
[2509] Insc. Nº440, 1995 Coronel.
[2510] Insc. Nº396, 1969 Concepción.
[2511] Insc. Nº1.217, 1997 Concepción.
[2512] Insc. Nº1571, 1902 Talca.
[2513] Insc. Nº256, Libro 59 Talca.
[2514] Antecedentes proporcionados por el Sr. Claudio Donoso Zegers.
[2515] Insc. Nº127, 1937 Quillota.
[2516] Insc. Nº33, 1966 Quillota.
[2517] Insc. Nº6.995, 1965 Moneda.
[2518] Insc. Nº792, 1992 Providencia.

b) Ignacio René Hiriart Vergara, nace 05-09-1970 Santiago[2519]. Con residencia em Santiago. Soltero.

c) Giovanna Hiriart Vergara, nace 06-10-1980 Santiago[2520]. Con residencia em Santiago. Soltera.

2. Sonia Hilda Hiriart Guina, nace 29-09-1938 Valparaiso[2521], fallece 20-03-1993 Valdivia[2522] (de Hanta), profesora de inglés. Casada 11-04-1959 Quillota[2523] con Sergio Jorge Claudio Donoso Zegers, nace 27-06-1933 Santiago, hijo de Jorge Donoso Novoa y Elsa Zegers Combett. Ingeniero forestal, profesor emérito de la Universidad Austral de Valdivia. Hijos:

a) Claudio Oscar Donoso Hiriart, nace 19-01-1961 Quillota[2524], visitador médico. Casado 02-01-1998 (nulidad 30-08-2002) Valdivia[2525] con Suzuki Paola Koda Fuentes, nace 08-07-1971. Con residencia en Valdivia. Hijo:
a1) Gonzalo Donoso Suzuki, n.16-10-1994 Valdivia.

b) Pablo Jorge Donoso Hiriart, nace 17-03-1963 Quillota[2526], ingeniero forestal (1988) de la Universidad Austral de Chile. Magister en Ciencias Ambientales y Silvicultura (1999) State University of New York, EE.UU. Docente de la Universidad Austral de Chile. Casado 20-07-1991 Valdivia[2527] con Laura Yazmín Rodríguez Negrete, nace 28-09-1965, profesora, licenciada en historia y geografía. Con residencia en Valdivia. Hijos:
b1) Vicente Donoso Rodríguez, nace 03-10-1989 Valdivia.
b2) Amparo Donoso Rodríguez, nace 23-06-1993 Valdivia.

c) Magdalena Sonia Donoso Hiriart, nace 03-12-1970 Santiago[2528], periodista. Casó 11-08-1995 Valdivia[2529] con Juan Pablo Henríquez Hohmann, nace 12-02-1970, bioquímico, doctor en biología molecular. Con residencia en Concepción. Hija:
c1) Elena Henríquez Donoso, nace 10-01-2000 Santiago.

d) Silvia Margarita Donoso Hiriart, nace 23-09-1977 Santiago[2530]. Profesora de castellano. Con residencia en Valparaíso. Soltera.

3. Kimena Hiriart Guina, nace 14-12-1935, psiquiatra. Casada (separada) con Enrique Rafael Parada Allende, nace 04-07-1936, (casado 25-06-1985 Santiago[2531] con María Angela Dominga Figueroa Edwards, nace 09-03-1955). Doctor. Director en el Hospital Psiquiátrico. Hijos:

a) Rafael Oscar Parada Hiriart, nace 14-10-1961 Quillota[2532]. Médico. Casado 04-03-2000 Santiago[2533] com María Macarena del Solar Segovia, nace 12-08-1969. Socio del Stade Français.

b) Claudia Parada Hiriart, nace 11-11-1962 Santiago[2534]. Socia del Stade Français. Soltera.

IX.N. Haydée Hiriart Corvalán, nace 17-02-1904 Talca[2535], fallece 06-07-1997 Santiago. Casó 25-05-1929 Santiago con Pedro Valenzuela Valderrama, n.06-02-1897 Curicó, fall. 24-01-1992 Santiago, empleado público, hijo de Elías Valenzuela y María Valderrama. Hijo[2536]:

1. Pedro Eduardo Valenzuela Hiriart, nace 30-12-1937 Santiago[2537]. Médico cirujano en Santiago. Casó el 27-04-1962 Santiago[2538] con Gabriela Georgina Schmidt Yáñez, nace 30-01-1941 Quillota, profesora de educación básica, hija de Jorge Schmidt y Juana Yáñez. Hijos:

a) Marcia Valenzuela Schmidt, nace 08-02-1963 Santiago[2539], sicóloga. Casó en primeras nupcias con Ramiro Zúñiga y en segundas nupcias 01-03-2002 (divorcio 22-11-2012) Santiago[2540] con Guillermo Andrés Flores Gómez, nace 11-02-1965, profesor. Con residencia en Santiago. Hijos:
a1) Natalia Zúñiga Valenzuela.
a2) Gabriela Zúñiga Valenzuela.
a3) Vicente Flores Valenzuela.

[2519] Insc. Nº1.436, 1972 Independencia.
[2520] Insc. Nº313, 1981 Franklin.
[2521] Insc. Nº148, 1971 El Almendral.
[2522] Insc. Nº62, 1993 Valdivia.
[2523] Insc. Nº92, 1959 Quillota.
[2524] Insc. Nº301, 1961 Quillota.
[2525] Insc. Nº1, 1998 Valdivia.
[2526] Insc. Nº502, 1964 Quillota.
[2527] Insc. Nº518, 1991 Valdivia.
[2528] Insc. Nº347, 1971 Independencia.
[2529] Insc. Nº510, 1995 Valdivia.
[2530] Insc. Nº4.066, 1977 Las Condes.
[2531] Insc. Nº583, 1985 Providencia.
[2532] Insc. Nº2.128, 1961 Quillota.
[2533] Insc. Nº152, 2000 Providencia..
[2534] Insc. Nº5.206, 1962 San Isidro.
[2535] Insc. Nº457, 1904 Talca.
[2536] Antecedentes proporcionados por el Sr. Pedro Valenzuela Hiriart.
[2537] Insc. Nº255, 1938 Recoleta.
[2538] Insc. Nº190, 1962 Moneda.
[2539] Insc. Nº594, 1963 San Isidro.
[2540] Insc. Nº92, 2002 La Reina.

b) María Teresa Valenzuela Schmidt, nace 27-11-1964 Santiago[2541], periodista, Casada en primeras nupcias con Sebastián Campaña y en segundas nupcias 03-12-1999 Santiago[2542] con Héctor Enrique Sánchez Rodríguez, nace 08-02-1949. Con residencia en Santiago. Hijos:
b1) Diego Valenzuela Valenzuela.
b2) Romina Campaña Valenzuela.
b3) Sofía Sánchez Valenzuela.
b4) Pedro Enrique Sánchez Valenzuela.

c) Viviana Valenzuela Schmidt, nace 06-12-1966 Santiago[2543], técnica en comunicación audiovisual. Casó 20-12-2007 Puerto Montt[2544] con Alvaro Mauricio Subiabre Sotomayor, nace 14-03-1970. Con residencia en Puerto Montt. Hija:
c1) Belén Valdés Valenzuela.

IX.O. Néstor Hiriart Corvalán, nace 18-02-1905 Talca[2545], fallece 25-07-1994 Santiago[2546]. Casado en primeras nupcias con Rebeca Sims, y en segundas nupcias 26-08-1939 Santiago[2547] con María (Victoria) del Carmen García Garcés, nace 26-01-1913 Santiago, hija de José García Nieto y Victoria Garcés. Hijos[2548]:

1. Cristián Néstor Hiriart Sims, nacido por 1930. Notario Público en Talcahuano. Soltero.

2. María Patricia del Carmen Hiriart García, nace 12-06-1940 Santiago[2549]. Casó 28-03-1958 Santiago[2550] con Rodolfo René Ramírez Perucich, nace 19-11-1936, ingeniero comercial. Radicados en Santiago. Hijos:

a) Andrea Lorena Ramírez Hiriart, nace 28-01-1959 Santiago[2551]. Profesora. Casó 15-04-1981 Santiago[2552] con Rodrigo Hoces de la Guardia Molina, nace 04-02-1955, constructor. Con residencia en Santiago. Hijos:
a1) María José Hoces Ramírez.
a2) Francisca Hoces Ramírez.
a3) Andrea Hoces Ramírez.
a4) Ignacia Hoces Ramírez.

b) Paola Alejandra Ramírez Hiriart, nace 16-02-1960 Santiago[2553]. Secretaria ejecutiva. Casó 05-04-1990 (divorcio 30-08-2010) Santiago[2554] con Leonel Ernesto Gutiérrez Lema, nace 24-08-1962, auditor. Con residencia en Santiago. Hija:
b1) Macarena Gutiérrez Ramírez.

c) Rodrigo Andrés Ramírez Hiriart, nace 16-11-1965 Santiago[2555]. Médico. Casó con Andrea Zuñiga, administradora de empresas. Casó 10-08-2019 Santiago[2556] con María Aparicia Silva Araujo, nace 09-08-1978. Con residencia en Santiago. Con descendencia.

3. Raúl Hiriart García, nace 10-12-1942 Santiago[2557]. Realizó actividades comerciales en Santiago. Casó 06-01-1972 Santiago[2558] con María Angélica Nelly Podestá Gregorio de Las Heras, nace 27-10-1944, fallecida. Con residencia en Santiago. Hijos:

a) Rodrigo Ignacio Hiriart Podestá. Nace 18-06-1969 Santiago[2559]. Con residencia em Coquimbo. Soltero.

b) Raúl Andrés Hiriart Podestá, nace 17-01-1973 Santiago[2560]. Casó 20-11-2004 (divorcio 24-05-2010) Recinto[2561] con Olga Beatriz Gaitan Castellanos, nace 07-07-1971.

c) Daniela Paz Hiriart Podestá, nace 11-06-1977 Santiago[2562]. Soltera.

4. Gloria María Hiriart García, nace 20-11-1945 Santiago[2563]. Casó 03-03-1972 Santiago[2564] con Marcelo Hernán Chacón Fernández, nace 09-08-1945 Talca, ingeniero comercial, hijo de Tomás Chacón Letelier y Regina Fernández Alvarez. Con residencia en Santiago. Hijos:

a) Alvaro Marcelo Chacón Hiriart, nace 01-07-1974 Santiago[2565], ingeniero civil. Casó 17-02-2001

[2541] Insc. Nº9.028, 1964 Moneda.
[2542] Insc. Nº495, 1999 La Reina.
[2543] Insc. Nº5.265, 1966 San Isidro.
[2544] Insc. Nº821, 2007 Puerto Montt.
[2545] Insc. Nº409, 1905 Talca.
[2546] Insc. Nº989, 1994 Providencia.
[2547] Insc. Nº691, 1939 Moneda.
[2548] Antecedentes proporcionados por la Sra. Gloria Hiriart García.
[2549] Insc. N°1.668, 1940 Providencia.
[2550] Insc. N°379, 1958 Ñuñoa.
[2551] Insc. N°287, 1959 San Isidro.
[2552] Insc. N°287, 1959 San Isidro.
[2553] Insc. N°413, 1960 San Isidro.
[2554] Insc. N°632, 1990 Las Condes.
[2555] Insc. N°4.784, 1965 San Isidro.
[2556] Insc. N°411, 2019 Peñalolén.
[2557] Insc. N°5.795, 1942 Portales.
[2558] Insc. N°40, 1972 Ñuñoa.
[2559] Insc. N°4.237, 1984 Las Condes.
[2560] Insc. N°169, 1973 Recoleta.
[2561] Insc. N°8, 2004 Recinto.
[2562] Insc. N°2.434, 1977 Universidad.
[2563] Insc. Nº1.844, 1945 San Isidro.
[2564] Insc. Nº424, 1972 Ñuñoa.
[2565] Insc. Nº1.830, 1974 Las Condes.

Osorno[2566] con Katherine Beatriz Köpfer Jensen, nace 01-02-1975, ingeniero civil, natural de Osorno. Con residencia en Santiago.

b) María Loreto Chacón Hiriart, nace 19-01-1977 Santiago[2567]. Arquitecto titulada en la Universidad Católica. Con residencia en Santiago. Soltera.

IX.P. Jorge Hiriart Corvalán, nace 19-06-1906 Talca[2568], fallece 21-07-2001 Santiago. Médico bronco pulmonar. Trabajó primero en el Hospital San José y luego en el Hospital El Peral hoy Sótero del Río en Puente Alto. Casado con Elena García Parra, nace 02-07-1905 Santiago, fallece 23-01-1999 Santiago, profesora de castellano, hija de Jerónimo García, natural de España y Elcira Parra. Radicados en Santiago. Hijos[2569]:

1. Mónica Hiriart García, nace 24-04-1936 Santiago[2570], doctora. Casada en primeras nupcias 08-01-1957 (nulidad 13-01-1975) Santiago[2571] con Augusto Matte Garcés, nace 10-01-1932 Santiago[2572], ingeniero de ENDESA, hijo de Domingo Matte Larraín, nacido el 03-09-1889 y María Garcés Escalona; n.p. Domingo Matte Pérez, se tituló de abogado en 1873 pero se dedicó a los negocios y a la agricultura, casó con Javiera Larraín Bulnes[2573]. Con residencia en Santiago.
Casada en segundas nupcias en Brasil con Roberto Mafra, sin descendencia. Residen en Sao Paulo, Brasil. Hijos:

a) María Elena Matte Hiriart, nace 30-11-1957 Santiago[2574]. Con residencia en Santiago. Soltera.

b) Jorge Matte Hiriart, nace 27-12-1958 Paris, Francia[2575]. Casó 30-06-1984 Ixelles, Bélgica[2576] con Christine Simone Allain Mas, nace 27-05-1959. Con residencia en Santiago. Padres de:
b1) Caroline Matte Alain.
b2) Cristián Matte Alain.
b3) Isabel Matte Alain.

c) Domingo Matte Hiriart, nace 03-05-1960 Santiago[2577]. Casó con Patricia Rosa. Con residencia en Santiago. Padres de:
c1) Alfonso Matte Rosa.
c2) Gabriela Matte Rosa.

d) Mónica Inés Matte Hiriart, nace 15-07-1961 Santiago[2578]. Casó 12-03-1998 Santiago[2579] con Bernardo Patricio Rojas Barrientos, nace 15-06-1955. Con residencia en Santiago. Padres de:
d1) Viviana Magdalena Rojas Matte.

e) María Magdalena Matte Hiriart, nace 14-04-1965 Santiago[2580]. Con residencia en Santiago. Soltera.

2. María Luz Hiriart García, nace 12-10-1937 Santiago[2581]. Abogado. Casó 11-10-1960 Santiago[2582] con Darwin Neptuno Rossel Rodríguez, nace 27-03-1930 Santiago. Abogado. Residen en Santiago. Hijo de Darwin Rossel Pincheira, abogado, nacido en Concepción, el 08-11-1898, casado con Hero Rodríguez Bascur. Realizó sus estudios en el Liceo de Talca, Linares y Concepción y Universidad de Chile. Titulado en 1922. Desde 1923 ejerce en Santiago. Ha sido Notario Público Suplente en Santiago, archivero Judicial y Juez Suplente de Quillota. En 1932 Municipal de Providencia. Ejerce en La Cruz. De 1952 a 1953, Juez de Letras de Menor Cuantía de La Calera. Miembro del Partido Radical y ha actuado en las Convenciones de Santiago y Valparaíso y miembro de la Junta Central del mismo. Nieto de Leonidas Rossel y Rosa Pincheira[2583]. Con residencia en Santiago. Hijos:

a) Darwin Alejandro Rossel Hiriart, n.24-07-1961 Santiago[2584], abogado. Casó 15-01-1994 Santiago[2585] con Rossana Cristina Cheppi Cartagena, nace 24-09-1962, kinesióloga. Con residencia en Santiago. Hija:
a1) Constanza Belén Rossel Cheppi, n.31-03-1997 Santiago.

b) Jorge Rossel Hiriart, nace 13-11-1963 Santiago[2586]. Profesor de historia. Casó 21-01-2000

[2566] Insc. Nº75, 2001 Osorno.
[2567] Insc. Nº477, 1977 Las Condes.
[2568] Insc. Nº964, 1906 Talca.
[2569] Antecedentes proporcionados por la Sra. María Luz Hiriart García y el Sr. Neptuno Rossel.
[2570] Insc. N°1.654, 1936 Providencia.
[2571] Insc. N°4, 1957 Providencia.
[2572] Insc. N°123, 1932 Providencia.
[2573] REH Nº31, 1986.
[2574] Insc. N°6.479, 1957 Portales.
[2575] Insc. N°1.395, 1959 Recoleta.
[2576] Insc. N°673, 1984 Recoleta.
[2577] Insc. N°4.189, 1960 Portales.
[2578] Insc. N°6.285, 1961 Portales.
[2579] Insc. N°205, 1998 Ñuñoa.
[2580] Insc. N°2.259, 1965 Portales.
[2581] Insc. N°225, 1947 Providencia.
[2582] Insc. N°498, 1960 Providencia.
[2583] Diccionario Biográfico de Chile, 9ª Edición, 1953-1955.
[2584] Insc. Nº6.365, 1961 Portales.
[2585] Insc. Nº44, 1994 Providencia.
[2586] Insc. Nº317, 1964 Recoleta.

(divorcio 14-08-2019) Santiago[2587] con Susana Lorena Cruz Bertrand, nace 06-04-1973. Con residencia en Santiago. Hijo:
b1) Jorge Rossel Cruz, n.08-05-2001 Santiago.

c) Patricio Ernesto Rossel Hiriart, nace 10-08-1967 Osorno[2588]. Abogado. Casó 11-05-1993 Santiago[2589] con Scarlett Casandra Wojciechowski Levine, nace 17-12-1969, abogado. Con residencia en Santiago. Hija:

c1) Catalina Paz Rossel Woyciechowski, n.02-07-1999 Santiago.

IX.Q. María Hiriart Corvalán, nace 1907 Talca[2590]. Probablemente fallecida párvulo.

VII.I. *Fabien-Lucien Hiriart Etchecoin*, n.10-06-1836 en la casa *Beaulieu* de Macaye[2591]. Padrinos de nacimiento: Bernard Amestoy, de 55 años, agricultor y Dominique Garat, de 62 años, agricultor, ambos residentes y domiciliados en Macaye.

El 14 de junio de 1859 solicitó pasaporte en Bordeaux para viajar a Chile[2592]. Se estableció en Copiapó por 1860 donde contrajo matrimonio el 03-12-1863 con Beatriz Iribarren Roco, nacida por 1844 en Copiapó, hija legítima de Juan Iribarren Roco y Mercedes Araya. Testigos y padrinos: Vicente 2º Garin, Juan José Corvalán, Pedro Cassiagne, natural de Francia, Nicolás Garin y Juana Peralta[2593].

Descendieron de Fabien-Lucien Hiriart y Beatriz Iribarren:

1. Luciano 2º Hiriart Iribarren, n.03-01-1864, baut. 08-01-1864 Copiapó. Padrinos: Manuel Antonio Garin y Juana Sierralta[2594]. Fallecido de 23 días de edad, sep. 20-01-1864 Copiapó[2595].

2. Ernesto Hiriart Iribarren, n.21-01-1865, baut. 01-02-1865 en Copiapó. Padrinos: Timoteo Guerra y María Muñoz[2596]. De quien no tenemos más antecedentes.

3. Elvira Hiriart Iribarren, n.1872 Copiapó, fallecida párvula a la edad de 2 años, sep. 24-11-1874 Copiapó[2597].

FAMILIA 2

I. *Etienne Hiriart*, n. por 1795, propietario, c.c. Martine Abadie, n. por 1806, fall. 10-10-1871 Hasparren; padres de:

II.A. *Marie Hiriart Abadie*, n.14-01-1844 Hasparren. Casó 12-04-1871 Hasparren[2598] con Jean Baptiste Elhuyar Bidart, n.1831 Hasparren, propietario, hijo de Jean Elhuyar y Marie Bidart.

II.B. *Martin Hiriart Abadie*, n.14-01-1844 Hasparren, fallece antes de 1898, curtidor, domiciliado en Hasparren. Casó 24-04-1873 Hasparren[2599] con Marie Hiribarne Etchebarne, (ver Hiribarne). Hijos:

III.A. *Louis (Etienne) Hiriart Hiribarne*, n.10-04-1874 en la casa *Latxaldelocheria* de Hasparren[2600]. Testigos: Jean Pierre Mathieu, de 66 años y Bernard Claudeville, de 62 años, ambos domiciliados en Hasparren[2601].

En 1894 era residente en Chile. Llamado al servicio militar en el Regimiento de Infantería de Bayonne. Eximido por ser hijor mayor de viuda. Mantuvo la situación en 1896 y 1897. Llamado con la Movilización General del 01-08-1914 en el Regimiento de Infantería N°142. Remiso el 01-12-1914. Reformado el 14-08-1914 por "*tuberculose chronique commune du sommet gauche avec pleurésie séche du même coté*". El 16-06-1908 regresó a Francia por 3 meses. El 04-11-1908 residente en Temuco (Chile)[2602].

Llegó a Chile en 1893. Se inició en Temuco con la firma Martin Harosteguy, y desde 1898 explotó un establecimiento de suelería. Explotó el fundo "San Gerardo", en Los Sauces, de 2.500 Hás. Socio de la firma "A. Gracy y Cía.", propietaria de un Saladero de Cueros y de los fundos "San Carlos" y "Los Sauces".

[2587] Insc. Nº59, 2000 Santiago.
[2588] Insc. Nº1.214, 1967 Osorno.
[2589] Insc. Nº398, 1993 Providencia.
[2590] Insc. Nº1.462, 1907 Talca.
[2591] Insc. Nº11, 1836 Macaye.
[2592] Agard-Lavallé, Francine y Lavallé, Bernard, "*Del Garona al Mapocho: Emigrantes, Comerciantes y Viajeros de Burdeos a Chile (1830-1870)",* Santiago, 2005, p. 107.
[2593] Archivo Parroquial Copiapó, información matrimonial Nº38.
[2594] Insc. Nº2723, 1864 Copiapó.
[2595] Insc. Nº1346, 1864 Copiapó.
[2596] Insc. Nº2624, 1865 Copiapó.
[2597] Insc. Nº679, 1874 Copiapó.
[2598] Insc. Pág. 420 Hasparren.
[2599] Insc. Hasparren.
[2600] Consulado.
[2601] Insc. Nº50, 1874 Hasparren.
[2602] Numéro matricule N°2338. Classe de mobilisation 1891.

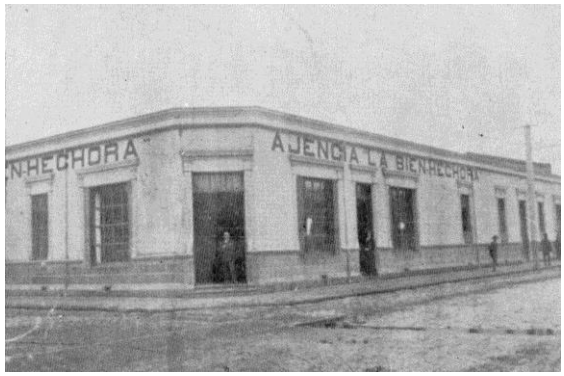

Casa La Bienhechora de Hiriart Hnos. – Temuco

Esta prestigiosa firma dedicada a la explotación de Haciendas rurales contaba para el desarrollo de sus principales operaciones con el importante Fundo "San Gregorio" en Los Sauces que medía una extensión de 2.500 hectáreas, superficie superior a muchas provincias europeas y contaba además con el Fundo "Curaco" en Los Laureles, también de gran extensión y como complemento, en el mismo Temuco explotó en forma intensiva la Chacra "Los Nogales" siendo todas estas haciendas de propiedad de don Esteban Hiriart Hiribarne.
El número de obreros que laboraban las tierras y realizaban los trabajos inherentes a estas industrias agrícolas pasaba de 180 que se movilizaban bajo la dirección de técnicos especialistas con la supervigilancia de don Esteban Hiriart.
Se le cita en 1904 en Temuco[2603]. En 1925-26 se le cita con Agricultura en Temuco.

Los hermanos Hiriart tenían además, un establecimiento comercial en Temuco, denominado casa "La Bienhechora", el cual se dedicaba a los más variados giros comerciales, principalmente al expendio de toda clase de mercaderías, artículos de tienda, ropa hecha, etc.

Contaban además con un gran aserradero y elaboración de maderas de roble, laurel, etc. Como asimismo con la Feria de Loncoche, única en ese progresista pueblo, la cual efectuaba sus transacciones, los días miércoles de cada semana. También tenían un saladero para almacenar cueros.

En 1905 se le cita como Alcalde de la Municipalidad de La Cruz.
Casado 09-05-1908 Temuco con Françoise Marie Revilloud. Hijos:

1. Elena Hiriart Revilloud, nace 18-08-1909 Temuco.
2. María Luisa Hiriart Revilloud, nace 30-05-1911 Temuco.

3. Marta Hiriart Revilloud, nace 10-06-1914 Temuco. Fallece 1994 Chile[2604]. Se le cita con actividad de frutales en La Cruz.

4. Armand François Hiriart Revilloud, nace 12-07-1915 Temuco. Residente en Temuco[2605]. Combatió en la Segunda Guerra Mundial en las "*Forces Françaises Libre (FFL)"*[2606].

5. Ernesto Esteban Hiriart Revilloud, nace 15-02-1918 Temuco.

Hermanos Juan Bautista y Esteban Hiriart. "Quelques heureux instants entre frères à Bayonne" – Fines octubre 1916

[2603] Vega, 1904, op. cit.

[2604] www.geneafrance.com
[2605] Registres des Conseils de révision.
[2606] Mémoire des Hommes.

III.B. *Martin Hiriart Hiribarne*, nace 11-03-1878 Hasparren[2607], fallece 09-02-1977 Temuco, sep. Temuco.

En 1898 era cordonero en Chile. Llamado al servicio militar en el Regimiento de Infantería de Bayonne. Llamado con la Movilización General del 01-08-1914 en el Regimiento de Infantería N°142. Reformado 02-09-1914 por "*fiévre typhoïde*", por decisión del Cónsul de Francia en Santiago. Calificado para los Servicios Auxiliares el 27-11-1915. Asignado al Reg. N°142 de Infantería. El 31-07-1907 residente en Los Angeles; el 16-06-1908 regresó a su domicilio por 3 meses; el 30-04-1908 en Talcahuano; el 19-11-1908 en Los Angeles[2608].

Se le cita en 1904 en Temuco[2609]. Fundo "Maipo Rural".

En el año 1910, mientras se celebraba en Chile el primer centenario de la Independencia económica y política de esta nueva Nacionalidad Americana, los señores Esteban, Martín y Juan Bautista Hiriart Iribarne, constituían una sociedad agrícola comercial que bajo la razón social de "Hiriart Hnos.", daba principio a las Operaciones.
Don Martín Hiriart, que entró a formar parte de la firma de los hermanos fue una verdadera potencia financiera y con la explotación del Fundo "Maipo fue considerado como el mejor propietario de haciendas rurales de esa Región.
El señor Hiriart, llegó a Chile en el año 1893 y aquí se estableció desde entonces con un empeño digno de los hijos de Hasparren, hasta que su actividad y su talento le llevó al triunfo definitivo que lo vió coronado con la envidiable posición que ocupó tanto en el Orden comercial como en el social y económico.
Socio Nº426 del Centro Vasco de Santiago, ingresó el 30-10-1929.
Casó 17-04-1909 Los Angeles con Helena Montory Duhart, (ver Montory). Hijos:

1. Eugenio Hiriart Montory, n.06-07-1910 Los Angeles[2610], fall. 02-12-1969 Temuco, sep. Temuco, residente en Bayonne[2611], ingeniero civil y luego agricultor. Casó 12-1939 Temuco con María Alicia Le-Bert Sotomayor, n.01-12-1918 Rancagua. Hijos:

Eugenio Hiriart Montory

a) Mauricio Hiriart Le-Bert, nace 24-12-1940 Temuco, con actividad comercial en Temuco. Casó 06-12-1996 Temuco[2612] (nulidad 03-05-1999) con María Eugenia Ramírez Vera, nace 18-10-1951.

b) Gerardo Hiriart Le-Bert, nace 15-01-1942 Temuco[2613]. Soltero.

c) Cecilia Hiriart Le-Bert, nace 30-04-1944 Temuco[2614]. Con actividad comercial en Santiago. Casó 07-12-1965 Santiago[2615] con Martín Miranda Oyarzún, nace 03-11-1945 Santiago[2616], hijo de Alessandri Miranda Mancilla y María Cristina Oyarzún Escuti. Padres de:

c1) Gonzalo Andrés Miranda Hiriart, nace 17-10-1966 Santiago[2617]. Con residencia en Osorno. Casó 14-04-2007 San José de Maipo[2618] con Ximena Bernardita Tocornal Montt, nace 25-07-1972.

c2) Ignacio Martín Miranda Hiriart, nace 25-06-1968 Santiago[2619]. Con residencia en Santiago. Casó 17-02-2001 Córdova Veracruz, México[2620] con Dora María Hageman Ruiz Galindo, nace 18-10-1972.

c3) Paulina Cecilia Miranda Hiriart, nace 01-06-1969 Santiago[2621]. Con residencia en Santiago. Casó 03-12-1992 (divorcio 15-04-2013)

[2607] Insc. Hasparren; Consulado.
[2608] Numéro matricule N°1420. Classe de mobilisation 1898.
[2609] Vega, 1904, op. cit.
[2610] Consulado.
[2611] Registres des Conseils de révision.
[2612] Insc. N°1.253, 1996 Temuco.
[2613] Insc. N°139, 1942 Temuco.
[2614] Insc. N°1.190, 1944 Temuco.
[2615] Insc. N°1.660, 1965 Ñuñoa.
[2616] Insc. N°3.458, 1945 Portales.
[2617] Insc. N°2.094, 1966 Portales.
[2618] Insc. N°48, 2007 San José de Maipo.
[2619] Insc. N°970, 1968 Providencia.
[2620] Insc. N°692, 2006 Santiago.
[2621] Insc. N°920, 1969 Providencia.

Santiago[2622] con Rodrigo Alejandro Guzmán Rosen, nace 01-04-1969.

c4) Sebastián Eugenio Miranda Hiriart, nace 06-11-1972 Santiago[2623]. Con residencia en Santiago. Casó 23-11-1994 (divorcio 10-06-2016) Santiago[2624] con Alejandra Cecilia Ramírez Lema, nace 06-11-1972.

c5) Pablo Francisco Miranda Hiriart, nace 17-11-1982 Santiago[2625]. Casó 11-01-2014 Isla de Maipo[2626] con Nicole Marie Lustig Franco, nace 23-02-1986. Con residencia en Santiago.

d) Raimundo Hiriart Le-Bert, n.01-03-1947 Temuco[2627]. Radicado en Viña del Mar. Soltero.

e) Susana Hiriart Le-Bert, n.29-08-1951 Temuco[2628]. Casó 06-09-1974 Temuco[2629] con René Paul de Jourdan Rosati, nace 12-12-1946. Temuco[2630], hijo de René Pedro de Jourdan Rodríguez y Violeta Magdalena Rosati Peña.

f) Pablo Hiriart Le-Bert, nace 03-05-1956 Temuco[2631]. Director General del periódico *La Crónica de Hoyeditado* en México.

2. Adriana Hiriart Montory, n.04-01-1912 Los Angeles, fallece 14-01-2014 Temuco[2632]. Casó con Manuel Vergara Pinto, hijo de Benjamín Vergara Echavarría, Diputado por San Felipe, 1888-1891; Ministro de Guerra y Marina, 1897 y Joaquina Pinto Concha[2633].

3. Teresa Enriqueta Hiriart Montory, n.04-12-1914 Los Angeles[2634]. Fallece 06-07-2013 Santiago[2635]. Radicada en Santiago. Casada 06-01-1949 Temuco[2636], con Héctor Raimundo Esteban Canguilhem Contrucci, nace 30-10-1911 Santiago[2637], fallecido 28-02-1991 Santiago[2638], hijo de Juan Canguilhem Berdou y Carmen Contrucci Ballerini. Sin descendencia.

4. (Jorge) Alberto Hiriart Montory, nace 22-10-1916 Temuco[2639], fallece 04-05-1995 Santiago[2640], sep. Temuco. Ingeniero en Penco. Casado con María de la Cruz de la Cruz. Hijos:

a) Carmen Adriana Hiriart de la Cruz, nace 07-06-1950 Concepción[2641]. Casó 12-08-1977 Chillán[2642] con Raúl Eduardo Gouet Bañares, nace 12-12-1950 Chillán[2643], hijo de José Raúl Gouet Lacroix y Victoria Eugenia Bañares González.

b) Jorge Alberto Hiriart de la Cruz, nace 22-03-1952 Concepción[2644]. Soltero.

III.C. *Sébastien Hiriart Hiribarne*, n.02-02-1880 Hasparren[2645], fallece 27-02-1967 Bayonne.

En 1900 era eclesiástico en Bayonne. Llamado al servicio militar en los Servicios Auxiliares. Eximido por miopía. Llamado con la Movilización General del 01-08-1914. Asignado al Regimiento N°34 de Infantería Mt. de Marsan. Mantenido en los Servicios Auxiliares el 26-04-1919. El 02-01-1917 residente en el Collége de Belloc; el 25-10-1918 en el Collége de Mauléon[2646].

III.D. *Jean Baptiste Hiriart Hiribarne*, n.28-10-1885 Hasparren[2647], fallece 17-12-1952 Los Laureles, sep. Temuco.

En 1905 residente en Temuco. Llamado al servicio militar en el Regimiento N°49 de Infantería. Remiso el 03-05-1907. Llamado con la Movilización General del 01-08-1914. Llegó al Cuerpo el 26-10-1914. Asignado al Servicio Auxiliar. Pasó al Escuadrón de trenes el 25-02-1916. Transferido al Reg. N°118 de Artillería de La Rochelle el 19-03-1916. Recibió Certificado de buena conducta. El 01-06-1928 transferido al Reg. N°18 de Artillería. Combatió contra Alemania del 26-10-1914 al 24-03-1917. En 1930 era padre de 4 hijos. Condecorado con la "*Médaille de la Victoire*". El 03-01-1925 residente donde Martin

[2622] Insc. N°2.291, 1992 Las Condes.
[2623] Insc. N°4.854, 1972 Providencia.
[2624] Insc. N°2.016, 1994 Las Condes.
[2625] Insc. N°3.928, 1982 Providencia.
[2626] Insc. N°9, 2014 Isla de Maipo.
[2627] Insc. N°1.579, 1956 Temuco.
[2628] Insc. N°2.213, 1951 Temuco.
[2629] Insc. N°741, 1974 Temuco.
[2630] Insc. N°39, 1955 Temuco.
[2631] Insc. N°1.579, 1956 Temuco.
[2632] Insc. N°58, 2014 Temuco.
[2633] Mujica, Juan. "Linajes Españoles. Nobleza Colonial de Chile".
[2634] Insc. N°9, 1915 Los Angeles.
[2635] Insc. N°836, 2013 Las Condes.
[2636] Insc. N°9, 1949 Temuco.
[2637] Insc. N°3.932, 2012 Moneda.
[2638] Insc. N°193, 1991 Las Condes.
[2639] Consulado.
[2640] Insc. N°586, 1995 Providencia.
[2641] Insc. N°2.301, 1950 Concepción.
[2642] Insc. N°372, 1977 Chillán.
[2643] Insc. N°180, 1951 Chillán.
[2644] Insc. N°2.032, 1952 Concepción.
[2645] Insc. Hasparren.
[2646] Numéro matricule N°407. Classe de mobilisation 1900.
[2647] Insc. Hasparren; Consulado.

Hiriart, casilla 473 Temuco; en 06-1932 en Los Laureles (Chile)[2648].

Se le cita en 1904 en Temuco[2649].

Viajó a los 17 años a Chile, para reunirse con dos de sus hermanos mayores, Esteban y Martín que estaban establecidos en Temuco desde 1893. El 25-01-1903 llegó a la Argentina, donde se estableció primero en Junín de los Andes y luego en Aluminé (NQ).

Jean Baptiste Hiriart y Adéle Caumont – San Sebastián 1920

En Chile formó con sus hermanos la sociedad Hiriart Hnos., que se dedicaba al comercio en Temuco y a la explotación del fundo "Maipo", ubicado en un sector que hoy forma parte de la ciudad. En 1911 los Hiriart adquirieron una propiedad de 2.500 has. y Juan Bautista se hizo cargo de ella, comenzando un penoso trabajo de limpieza de los campos, corte de árboles y preparación del terreno para la agricultura y ganadería. Los Hiriart fueron auténticos pioneros, que trayendo consigo una formación agrícola europea aportaron un espíritu progresista a la naciente región.

Martín Hiriart cultivó el fundo "Maipo" y fue uno de los socios fundadores y por largos años, director de la Cooperativa Agrícola y Lechera de Cautín (COPALCA), una de las más antiguas del país. Convirtió su campo en un verdadero ejemplo de cultivo eficiente. Con la gestión de Juan Bautista, en 1920 llegó el tendido ferroviario a las localidades de Freire y Cunco y se creó la Estación Los Laureles. Ya en 1927 la sociedad Hiriart Hnos había contribuido con un significativo aporte al progreso de la región con sus actividades comerciales madereras, agrícolas y de ganado ovino y bovino. En 1932 se produjo la separación de los socios. Esteban vendió su parte y se trasladó a Francia, Martín conservó para sí el fundo "Maipo" de 340 hect., con un avalúo de $250.000 (en 1921) y Juan Bautista quedó como propietario de "La Bastilla", de 1855 hects, con un avalúo de $240.370 (en 1921). Aún así Juan Bautista continuó incorporando nuevas propiedades hasta su fallecimiento en 1952.

Don Juan B. Hiriart desarrolló todas sus energías y empleó todo su esfuerzo juvenil en esta región del Cautín, aquí se formó, aquí les labró una envidiable fortuna y con su talento, con su constancia en el trabajo y con su cariño a la región, contribuyó en grado superlativo al adelanto y al progreso de esta zona tan rica y tan fértil.
Por sus relevantes cualidades de hombre culto y de trato agradable, dejó en esta tierra no solamente ingentes intereses sino que amistades cordiales que le recuerdan con cariño.
Socio Nº425 del Centro Vasco de Santiago, ingresó el 30-10-1929. En 1904 se cita a "Hiriart & Gracy", casa comercial de novedades, tienda de calzado hechos a medida en Temuco[2650]. En 1905 se cita a "Hiriart y Etchevers" con Panadería en Temuco.
En 1925 se cita a Hiriart Hnos. con Agricultura y Feria de Animales en Temuco.

Casó 27-10-1920 San Sebastián (España) con Adéle Caumont Sarhy, (ver Caumont). Hijos:

Jean Baptiste Hiriart

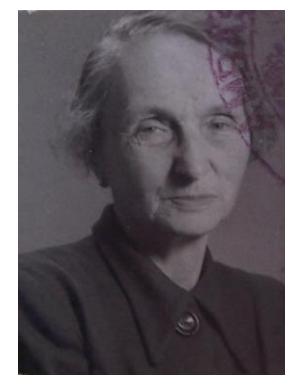

Adéle Caumont Sarhy

[2648] Numéro matricule N°1198. Classe de mobilisation 1905.
[2649] Vega, 1904, op. cit.
[2650] Vega, 1904, op. cit.

1. Simone Hiriart Caumont, nace 30-07-1921 Temuco, fallece 26-05-2018 Santiago[2651]. Radicada en Santiago. Casada con Mario Celis Riveros, hijo de Víctor Celis Maturana, n.24-10-1880 Los Rastrojos y María Riveros Mardones. Hijos:

a) Mónica Celis Hiriart, nace 11-12-1942 Santiago[2652]. Casó 19-11-1975 Santiago[2653] con Víctor Enrique Stevenson Barbaste, nace 12-12-1925, fallece 18-06-1991 Santiago[2654]

b) Juan Mario Celis Hiriart, nace 07-08-1944 Santiago[2655]. Casó 28-05-1976 Santiago[2656] (nulidad 09-05-1994) con Lilian Patricia Concha Rojas, nace 25-04-1952 Santiago[2657], hija de Miguel María Concha y Elba Rojas Letelier.

c) Victor Alejandro Oscar Celis Hiriart, nace 15-06-1951 Valparaíso[2658], casó 19-11-1993 Santiago[2659], con Alice Denise Thomas Suhr, nace 11-11-1966 Santiago[2660], hija de Carlos María Thomas Winter y Carmen Elsa Suhr Souza.

2. Alejandro Esteban Hiriart Caumont, n.02-07-1922 Cunco, se le cita con actividad comercial de cría de ganado bovino en fundo "Las Lagunas" en Cunco. Casado con Germaine Labadie Olhats, (ver Labadie). Con sucesión.

a) Roberto Alejandro Hiriart Labadie, nace 23-09-1953 Argentina. Licenciado en Administración de Empresas y Contador Público. Soltero.

b) (Bernardo) Javier Hiriart Labadie, nace 03-12-1954 Buenos Aires, Argentina[2661]. Casó 25-06-1981 Buenos Aires, Argentina[2662] con María Carolina Gaztambide. Descendencia:
b1) Catalina Hiriart Gaztambide, nace 06-12-1984 Buenos Aires, Argentina[2663]. Soltera.
b2) Stephanie Hiriart Gaztambide, nace 03-06-1988 Buenos Aires, Argentina[2664]. Soltera.
b3) Eugenia Hiriart Gaztambide, nace 10-09-1990 Buenos Aires, Argentina[2665]. Soltera.
b4) Benjamín Hiriart Gaztambide, nace 07-05-1996 Buenos Aires, Argentina[2666].

c) María Teresa Hiriart Labadie, nace 18-04-1959 Argentina, ganadera, casada en primeras nupcias con Emilio Bernardo Llavallol.

Alejandro Hiriart Caumont

3. Edmond Sebastian Hiriart Caumont, n. por 1910, sep. 17-02-1925 Temuco, fallece pequeño.

4. Edmundo Francisco Hiriart Caumont, n.29-04-1925 Temuco[2667], fallece 24-12-1967 Temuco, sep. Temuco. Casado con Beatriz María Florentina Keating Etchart, nacida en Argentina. Agricultor en el fundo "La Bastilla" en Los Laureles y luego radicado en Argentina. Hijos:

a) Edmundo Marcelo Hiriart Keating, nace 07-04-1953 Buenos Aires, Argentina[2668]. Con actividad comercial de cereales, oleaginosas, forrajeros en Santiago.

b) María (Patricia) Hiriart Keating, nace 13-06-1955 Santiago[2669]. Con actividad comercial de cereales, oleaginosas, forrajeros en Santiago. Radicada en Santiago. Casó 13-12-1986 Santiago[2670] (nulidad 08-11-1993) con Claudio Víctor Jaque Weinstein, nace 22-10-1954

[2651] Insc. N°672, 2018 Las Condes.
[2652] Insc. N°4.462, 1942 Recoleta.
[2653] Insc. N°778, 1975 Universidad.
[2654] Insc. N°235, 1991 La Florida.
[2655] Insc. N°3.960, 1944 Moneda.
[2656] Insc. N°361, 1976 Universidad.
[2657] Insc. N°820, 1952 Ñuñoa.
[2658] Insc. N°2.239, 1951 El Almendral.
[2659] Insc. N°597, 1993 La Reina.
[2660] Insc. N°4.881, 1966 San Isidro.
[2661] Insc. N°2.855, 1956 Recoleta.
[2662] Insc. N°277, 1988 Recoleta.
[2663] Insc. N°1.070, 1988 Recoleta.
[2664] Insc. N°827, 1994 Santiago.
[2665] Insc. N°828, 1994 Santiago.
[2666] Insc. N°5.536, 2008 Santiago.
[2667] Consulado.
[2668] Insc. N°1.889, 1953 Recoleta,
[2669] Insc. N°289, 1957 Recoleta.
[2670] Insc. N°2.049, 1986 Las Condes.

Santiago[2671], hijo de Víctor Jaque Mancilla y Ana Vera Eugenia Weinstein Crenovich.

c) Tomás Guillermo Hiriart Keating, con actividad comercial de cereales, oleaginosas, forrajeros en Santiago.

d) María Cristina Hiriart Keating, con actividad comercial de cereales, oleaginosas, forrajeros en Santiago.

5. Luciano Miguel Hiriart Caumont, nace 11-04-1927 Temuco[2672], fallece 14-12-2013 Buenos Aires, Argentina[2673]. Con actividad comercial de cría de ganado bovino en fundo "La Bastilla" y "Laureles" en Cunco. Casado con Mercedes Raquel Keating Etchart, nacida en Argentina. Residió en Argentina hasta el año 1990 y retornó a su fundo "La Bastilla" hasta el año 2010, y luego retorna a Buenos Aires hasta su fallecimiento. Hijos.

a) María (Beatriz) Hiriart Keating, nace 27-02-1955 Temuco[2674]. Con actividad comercial. Soltera. Con descendencia:
a1) Jerónimo Fermin Alfredo Vázquez Hiriart, nace 07-10-1993 Santiago[2675]. Radicados actualmente en Buenos Aires.

b) María Merceles Hiriart Keating, nace 11-12-1957. Con actividad comercial en Santiago. Casada con Carlos Caride Fitte, nace 07-04-1955, abogado tienen cuatro hijos:
b1) Mercedes Caride Hiriart, nace 0-09-1982.
b2) Victoria Caride Hiriart, nace 31-10-1984.
b3) Carlos Caride Hiriart, nace 17-11-1988.
b4) Agustina Caride Hiriart, nace 02-05-1991.

c) María Margarita Hiriart Keating, nace 09-01-1959 Buenos Aires, Argentina[2676]. Radicada en San Martin de los Andes, Neuquen, dedicada al Turismo Internacional en Patagonia. Con descendencia:
c1) Santiago Patricio D'lucca Hiriart, nace 27-03-1981, casado con Cecilia Venditti, dos hijas: Victoria D'Lucca, nace 12-5-2010, y Josefina D'Lucca 19-02-2012, viven en Buenos Aires.
c2) María Eugenia D'lucca Hiriart, nace 23-02-1983, casada con Marco Pancciotto, nace 23-05-1984 Suiza, radicados desde 2012 en Concepcion Paraguay, dedicados a la Agricultura/ganadería.
c3) Meghan Hiriart Keating, nace 14-04-1994, en 2014 estudia en Buenos Aires.

d) Marianne Hiriart Keating, nace 20-10-1960, casada con Andrea Bizzozzero, nacido 13-04-1961 Suiza, fallece 25-05-2009 agrícola/ganadero. Dos hijas:
d1) Marianne Bizzozzero Hiriart, nace 30-12-1992.
d2) Isabella Bizzozzero Hiriart, nace 07-09-2000

e) Patricio Luciano Hiriart Keating, nace 03-12-1963 Buenos Aires, Argentina[2677]. Radicados en Buenos Aires, actividad independiente comercial. Casado con Florencia Coronel, (divorciado) hijas:
e1) Anya Hiriart Coronel, nace 07-04-1999.
e2) Cloe Hiriart Keating, nace 30-10-2003.

FAMILIA 3

I. *Michel Hiriart*, fallece antes de 1890, c.c. Catherine Semicourbe. En 1890 residentes en Hasparren. Padres de:

II. *Jean Hiriart Semicourbe*, n.11-02-1870 Hasparren[2678].

En 1890 era cordonero residente en Chile. Llamado al servicio militar en el Regimiento de Infantería de Bayonne. Remiso el 05-06-1893. Llamado con la Movilización General del 01-08-1914 en el Regimiento N°142 de Infantería. Remiso el 25-10-1915[2679].

FAMILIA 4

I. *Pierre Hiriart*, fallece 14-02-1822 Ustaritz, c.c. Marie Daguerre, fallece 09-10-1836 Ustaritz. Con domicilio en Ustaritz. Padres de :

II. *Martin Hiriart Daguerre*, n.23-10-1797 Ustaritz, agricultor en Ustaritz. Casó 22-11-1836 Ustaritz[2680] con Marie Etchegoyen, nace 08-05-1800 Ustaritz, fall. 21-05-1866 Ustaritz, hija de Jean Etchegoyen, fallece 15-01-1833 Ustaritz y Marie Duhart, propietaria de la casa *Joanisto* de Ustaritz. En 1840 con domicilio en la casa *Joanisto* del barrio Hiribehere de Ustaritz; padres de:

[2671] Insc. N°2.786, 1954 San Isidro.
[2672] Insc. N°651, 1927 Temuco.
[2673] Insc. N°508, 2015 Santiago.
[2674] Insc. N°543, 1955 Temuco.
[2675] Insc. N°6.696, 1993 Las Condes.
[2676] Insc. N°1.738, 1993 Santiago.
[2677] Insc. N°1.740, 1993 Santiago.
[2678] Numéro matricule N°1085. Classe de mobilisation 1890.
[2679] Numéro matricule N°1085. Classe de mobilisation 1890.
[2680] GHFPBAM. Insc. año 1836 Ustaritz. AD64 1793-1879 pág. 398/1355.

III. *Jean Hiriart Etchegoyen*, n.14-08-1840 Ustaritz[2681]. Casó 11-06-1867 Ustaritz[2682] con Marie (o Marianne) Duhart Detchart, (ver Duhart). Testigos del matrimonio: Pierre Leroix, Jean Haïtz, 29 años, carpintero, Denis Dehart, 32 años, curtidor, Pierre Duhart, 35 años. En 1889 residentes en Ustaritz. Hijos:

IV.A *Jean (Baptiste) Hiriart Duhart*, nace 13-02-1869 en la casa *Joanestorenia* del barrio Hiribehere de Ustaritz[2683], fallece 07-01-1915 en calle de Pérez en Lebu (inscribe su defunción Bernardo Biella, 47 años, comerciante)[2684]. Casó 28-04-1900 Lebu[2685] con Mónica Pelajia Rodríguez Chico, nace 04-05-1878 Lebu, fallece 08-02-1965 en calle Pérez N°320 de Lebu (inscribe su defunción Guillermo Iriarte Prieto de Santiago)[2686], sep. Lebu, hija de Pedro Nolasco y María Antonia. Testigos del matrimonio: Juan Larroulet y José Arretz.[2687]

En 1889 era vendedor en Cañete. Llamado al servicio militar en el Regimiento N°2 de Ingenieros. Remiso el 14-06-1891. Llamado con la Movilización General del 01-08-1914. Fallecido el 07-01-1915 en Lebu, aviso el Cónsul de Francia en Valparaíso. Borrado de la lista de remisos el 19-10-1918 [2688].

Casa Francesa – Hiriart y Biella - Lebu

Establecido en Lebu desde 1887. Comerciante donde "Juan Bautista Hiriart" en Lebu. Se le cita en 1893 como residente francés, comerciante en Lebu[2689]. Se le cita en Lebu en 1904[2690]. Hijos:

Familia Hiriart Rodríguez - Lebu

1. María Angela Hiriart Rodríguez, nace 21-03-1901 Lebu[2691], fallece 30-07-1901 Lebu (testigos: Norberto Soto y Salvador Duhart)[2692].

2. María Luisa Hiriart Rodríguez, nace 26-03-1902 Lebu[2693], fallece 23-02-2000 Santiago[2694], sep. Cementerio Parque del Recuerdo de Vespucio, Santiago. Casó con Raimundo Eraçarret Broussain, (ver Eraçarret).

3. Laura Graciela Hiriart Rodríguez, nace 17-11-1903 Lebu[2695], fallece 26-05-1930 en calle de Pérez en Lebu. (Inscribe defunción Bernardo Biella, comerciante de 53 años)[2696].

4. Juan Bautista Hiriart Rodríguez, n.06-10-1905 Lebu[2697], fallece 22-09-1947 Concepción[2698]. Casó por 1940 Coronel con Clarisa Magdalena Derby Lorca, nace 01-06-1923 Coronel, fallece 29-08-1990 Santiago, hija de José Derby, nace 1886, casado 15-01-1922 Coronel con Anaclicia Lorca

[2681] Insc. N°38, 1840 Ustaritz. AD64 1651-1879 pág.1134/1606.
[2682] Insc. N°5, 1867 Ustaritz. AD64 1793-1879 pág.903/1355.
[2683] Consulado. Insc. N°9, 1869 Ustaritz. AD64 1651-1879 pág. 1459/1606.
[2684] Insc. N°2, 1915 Lebu.
[2685] Insc. Nº21, 1900 Lebu.
[2686] Insc. Nº23, 1965 Lebu.
[2687] Antecedentes proporcionados por Mirian Aránguiz Pizarro.
[2688] Numéro matricule N°1371. Classe de mobilisation 1889.
[2689] Annuaire, 1893, op. cit.
[2690] Vega, 1904, op. cit.
[2691] Insc. Nº134, 1901 Lebu.
[2692] Insc. Nº213, 1901 Lebu.
[2693] Insc. Nº129, 1902 Lebu.
[2694] Insc. Nº250, 2000 Providencia.
[2695] Insc. Nº13, 1903 Lebu.
[2696] Insc. Nº96, 1920 Lebu.
[2697] Insc. Nº360, 1905 Lebu.
[2698] Insc. Nº1.397, 1947 Concepción.

Mendoza, nace 1897, fallece 1964[2699]. Con descendencia:

Mausoleo familia Hiriart-Rodríguez en Lebu[2700]

a) Mario Hiriart Derby, nace 23-09-1941 Coronel[2701], fallece 07-06-2008 Santiago[2702]. Casó 11-04-1969 Santiago[2703] con Vilma Marta Elena Vera Aravena, nace 19-02-1944 Santiago[2704], hija de Rafael Vera Pereira y Elena Aravena Muñoz. Padres de:
a1) Rafael Andrés Hiriart Vera, nace 06-01-1971 Santiago[2705]. Casó 23-04-2005 Santiago[2706] con Claudia Andrea Norambuena Laborie, nace 09-03-1983.
a2) Juan Francisco Hiriart Vera, nace 06-01-1971 Santiago[2707]. Casó 26-02-2002 Santiago[2708] con June Vivian Stockins Ramírez, nace 27-09-1977.
a3) José Manuel Hiriart Vera, nace 17-04-1972 Santiago[2709]. Casó 29-07-1997 Santiago[2710] con Mirian del Carmen Aránguiz Pizarro, nace 26-12-1969 Santiago[2711], hija de Jorge Fernando Aránguiz Núñez y Carmen Myriam Pizarro Clark.

a4) Sylvia Alejandra Hiriart Vera, nace 12-04-1976 Santiago[2712]. Soltera.

b) Mónica Antonieta Hiriart Derby, nace 04-10-1943 Coronel, fallece 24-01-1973 Santiago. Casó 17-06-1964 con Patricio Hernán Varela Grebe, nace 10-01-1938, fallecido en Venezuela.

c) María Luisa Eliana Hiriart Derby, nace 21-06-1945 Coronel[2713]. Casó 25-06-1965 Santiago[2714] con Juan Alberto Zamorano Basulto, nace 10-04-1940. Padres de:
c1) María Verónica Zamorano Hiriart, nace 12-05-1966 Santiago[2715]. Casó 28-04-1987 (divorcio 17-11-2011) Santiago[2716] con José Alejandro Espinoza Aguilera, nace 17-07-1967.
c2) Rodrigo Alberto Zamorano Hiriart, nace 11-11-1982 Santiago[2717]. Casó 16-09-2016 Santiago[2718] con Giovanna Ivonne Cabezas Corvalán, nace 19-05-1985.

d) Juan Bautista Hiriart Derby, nace 19-10-1947 Concepción[2719], falleció 02-10-2003 Talcahuano[2720]. Casó 24-08-1973 Santiago[2721] con Josefina de la Luz Sánchez Guajardo, nace 15-04-1941. Padres de:
d1) Juan Ignacio Hiriart Sánchez, nace 07-12-1978 Santiago[2722]. Soltero.

IV.B *Denis Hiriart Duhart*, n.01-01-1871 en la casa *Joanestorenia* del barrio Hiribehere de Ustaritz[2723]. Debió haber fallecido joven dado que un hermano nacido en forma posterior llevó su mismo nombre.

IV.C *Dominique Hiriart Duhart*, n.06-03-1874 en la casa *Joanestorenia* del barrio Hiribehere de Ustaritz. Casó 27-11-1911 Ustaritz con Marie Apesteguy[2724].

En 1894 era agricultor en Ustaritz. Llamado al servicio militar en los Servicios Auxiliares. Llamado con la Movilización General del 01-08-1914. Destinado al Regimiento N°12 de Infantería.

[2699] www.familysearch.org
[2700] Fotografía proporcionada por Mirian Aránguiz Pizarro.
[2701] Insc. Nº678, 1947 Coronel.
[2702] Insc. Nº456, 2008 Ñuñoa.
[2703] Insc. Nº253, 1969 Franklin.
[2704] Insc. Nº797, 1944 Independencia.
[2705] Insc. Nº46, 1971 Recoleta.
[2706] Insc. Nº251, 2005 Providencia.
[2707] Insc. Nº47, 1971 Recoleta.
[2708] Insc. Nº176, 2002 Las Condes.
[2709] Insc. Nº866, 1972 Recoleta.
[2710] Insc. Nº845, 1997 Las Condes.
[2711] Insc. Nº101, 1970 Recoleta.
[2712] Insc. Nº1.670, 1976 Universidad.
[2713] Insc. Nº717, 1945 Coronel.
[2714] Insc. Nº304, 1965 Universidad.
[2715] Insc. Nº2.056, 1966 San Isidro.
[2716] Insc. Nº373, 1987 La Reina.
[2717] Insc. Nº1.883, 1982 Recoleta.
[2718] Insc. Nº515, 2016 Providencia.
[2719] Insc. Nº3.953, 1947 Concepción.
[2720] Insc. Nº1.366, 2003 Concepción.
[2721] Insc. Nº1.004, 1973 Estación.
[2722] Insc. Nº1.705, 1978 Recoleta.
[2723] Insc. N°1, 1871 Ustaritz. AD64 1651-1879 pág. 1481/1606.
[2724] Insc. N°11, 1874 Ustaritz. AD64 1651-1879 pág. 1523/1606.

Combatió contra Alemania del 13-11-1915 al 06-01-1916. Reformado N°2 por la comisión espacial de Bordeaux el 06-01-1916 por "*débilité mentale profonde*"[2725].

IV.D *Marie-Catherine Hiriart Duhart*, n.27-03-1876 en la casa *Joanestorenia* del barrio Hiribehere de Ustaritz. Casó 25-11-1902 Ustaritz con Louis M. Samson[2726].

IV.E *Denis Hiriart Duhart*, (jemelo) n.15-01-1881 en la casa *Joanestorenia* del barrio Hiribehere de Ustaritz. Fallece 21-01-1881[2727].

IV.F *Claire Hiriart Duhart*, (jemela) n.15-01-1881 en la casa *Joanestorenia* del barrio Hiribehere de Ustaritz[2728].

IV.G *Denis Hiriart Duhart*, n.20-04-1882 en la casa *Joanestorenia* del barrio Hiribehere de Ustaritz[2729].

En 1902 era agricultor en Ustaritz. Llamado al servicio militar en el Regimiento de Infantería N°57. Recibió un Certificado de buena conducta. Enviado a su hogar el 18-09-1906. Fallece en Ustaritz el 04-12-1906[2730].

FAMILIA 5

I. *Jean Hiriart*, nacido en 1709 en la casa *Unatia* de Macaye, fallecido el 05-04-1789 en Macaye, c.c. Dominica Camblong. Padres de:

II. *Pierre Hiriart*, nacido el 04-08-1743, fallecido a la edad de 78 años el 03-12-1821 en la casa *Unatia* de Macaye[2731], labrador en Macaye, c.c. Marie Saint Esteben; padres de:

III.A. *Poines Hiriart*, nace por 1793, fallece 13-10-1852 a la edad de 59 años, en la casa *Ounatia* de Macaye. Propietario en parte de la cada *Ounatia* de Macaye. Sacerdote[2732].

III.B. *Marie Hiriart*, nacida el 23-02-1797 en Macaye, fallece antes de 1845. Permaneció soltera, residente en la casa *Unatia* de Macaye. Hijo:

[2725] Numéro matricule N°2217. Classe de mobilisation 1894.
[2726] Insc. N°15, 1876 Ustaritz. AD64 1651-1879 pág. 1551/1606.
[2727] Insc. N°3, 1881 Ustaritz. AD64 1811-1892 pág. 764/1445.
[2728] Insc. N°4, 1881 Ustaritz. AD64 1811-1892 pág. 764/1445.
[2729] Insc. N°21, 1882 Ustaritz. AD64 1811-1892 pág. 781/1445.
[2730] Numéro matricule N°830. Classe de mobilisation 1902.
[2731] Insc. 03-12-1821 Macaye
[2732] Insc. Nº9, 1853 Macaye.

Pierre Hiriart

V. *Pierre André Hiriart*, n.30-11-1812 en la casa *Unatia* de Macaye[2733], (la inscripción fue realizada por su abuelo Pierre Hiriart de 69 años, siendo testigo Pierre Saint Esteben, de 76 años), fallece 17-02-1898 a la edad de 86 años en la casa *Juangazterena* de Ustaritz[2734], sep. Ustaritz. Médico en Ustaritz. Casó 16-05-1844 Briscous[2735] con Nathalie Goyeneche, de 21 años, natural de Saint-Palais, domiciliada de Briscous, hija de Armand Goyeneche, fallecido y Claire Vidart Béhasque, (ver Goyeneche Vidart).

Pierre hizo sus estudios de medicina en Montpellier gracias a la generosidad de dos de sus tíos, sacerdotes. Estuvo muy cerca de Paul Garat, hijo del senador, quien temía por su salud, y quería tener un médico cerca de él. Hijos:

V.A. *Marie Antoinette Hiriart*, n.28-02-1845 en la casa *Elissalderenia* de Briscous[2736], fallece 1940. Casó antes de 1875 con Bertrand Darthayet, n.1830, fall.1875. Alcalde, domiciliado en Bidart en 1875.
Vivió un tiempo en México. Radicados en Arcangues. Hija:

VI.A. Joséphine Nathalie Dartayet Hiriart, c.c. Jean Raphael (dit Jeanty) Légasse, nace 12-09-1865 Bassussarry, hijo de Pierre Légasse, fallecido antes de 1885 y Gracieuse Bigot; Jean Raphael era hermano de Louis, esposo de Marie Camino, y citados en los Camino. En 1921 residentes en Bidart. Con descendencia:

[2733] Insc. Nº26, 30-11-1812 Macaye.
[2734] Insc. Nº21, 1898 Ustaritz.
[2735] Insc. N°3, 1844 Briscous. AD64 1841-1880 Pág.15/529.
[2736] Insc. Nº6, 1845 Briscous.

Em 1885 era contador en Bidart. Eximido del servicio militar el 29-06-1886[2737].

Jean Legasse

1. Christophe Antoine Pierre Légasse Dartayet, nace 14-07-1901 Bidart, c.c. Madeleine Duvignau, abogado. Con descendencia:

En 1921 era estudiante en Bidart. Llamado al servicio militar. Pasó a los Servicios Auxiliares[2738].

a) Bernard Legasse Duvignau, fallecido.
b) Marie Claire Legasse Duvignau.
c) Christine Legasse Duvignau.
d) Milen Legasse Duvignau, fallecida.
e) M. Antoinette Legasse Duvignau.
f) Françoise Legasse Duvignau.
g) Mayilis Legasse Duvignau.

2. Bernard Legasse Dartayet. Soltero.

3. Joseph Legasse Dartayet, dueño de una industria de secado de bacalao, c.c. Colette Dutain. Padre de:
a) J. Bertrand Legasse Dutain.
b) Martine Legasse Dutain.

4. Alexandre Legasse Dartayet, armador de barcos, c.c. Françoise De-Condé. Padre de:

a) Marie Bernadette Legasse De-Condé, médico, c.c. Arnaud Lamoliatte Bousquet, n.23-09-1950 Santiago, médico, hijo de André Lamoliatte Darracq, n.24-10-1907 Concepción. Ingeniero agrónomo casó 08-11-1946 Temuco con Henriette Bousquet Duboué, n.21-12-1907 Valdivia.

a1) Fanny Lamoliatte Legasse, n.03-03-1977 Bordeaux, c.c. Nicolas Jacqué Castagnet, (ver Castagnet).
a2) Antoine Lamoliatte Legasse.
a3) Alexandre Lamoliatte Legasse.

b) François Xavier Legasse De-Condé.
c) Benedicte Legasse De-Condé, c.c. Didier Arnould.

5. Antoinette Legasse Dartayet. Soltera.

V.B. *Marie Françoise Ernestine Hiriart*, n.04-10-1846 en la casa *Elissalderenia* de Briscous[2739]. Fueron testigos: Thomas Bidart, instructor de 45 años, y Pierre Garat, chocolatero de 32 años. Casó con Charles Duhart Labrouche, (ver Duhart). En su partida de matrimonio señala que habitaba en rue Argentine, Nº5 en Bayonne, con su padre y madre.

V.C. *Marie Augustine Coralie Hiriart*, n.19-09-1848 en la casa *Jaureguia* de Briscous[2740], fueron testigos: Thomas Bidart, instructor de 45 años, y Pierre Garat, chocolatero de 32 años. Fallece 03-05-1936 Bayonne, sep. Ustaritz, c.c. Eugéne Goyheneche Labrit, (ver Goyenetche).

En 1875 residía en Rue Argentine Nº5 en Bayonne junto a su padre y madre. Se le cita en el censo de 1886, en Concepción[2741]. Regresó a Ustaritz después del fallecimiento de su esposo, donde se le cita en 1906 en Ustaritz.

FAMILIA 6

I. *Jean Hiriart*, c.c. Marie Amélie Denis. En 1892 residentes en Ciboure. Padres de:

II.A. *Jean Baptiste Hiriart Denis*, n.03-12-1872 Ciboure[2742]. Casó 25-02-1899 Concepción[2743] con Julia Rosalia Bourgeois Heldt, n.1881 Lebu, hija de José Bourgeois y Adelaida Heldt. Testigos de matrimonio: Alberto Labeyrie y Toribio Juan Bautista Etchegaray.
José Bourgeois, natural de Astaport en Francia, hijo de Agustín Bourgeois y María Bragne, casó 20-09-1879 Lebu[2744] con Adelaida Heldt, natural de Lota, hija de Enrique Heldt y Avelina.

[2737] Classe de mobilisation 1885.
[2738] Numéro matricule N°1730. Classe de mobilisation 1921.
[2739] Insc. Nº28, 1846 Briscous.
[2740] Insc. Nº28, 1848 Briscous.
[2741] Pinto, op. cit.
[2742] Consulado.
[2743] Insc. Nº16, 1899 Concepción.
[2744] Insc. Nº1828, 1879 Lebu.

En 1892 era reisdente en Chile. Llamado al servicio militar en el Regimiento N°158 de Infantería. Remiso el 07-06-1894. Llamado con la Movilización General del 01-08-1914. Remiso el 16-07-1915. Reformado el 26-12-1916 por "*faiblesse de constitution*" por el Cónsul de Francia en Santiago. El 27-04-1901 residente en Chillán; el 18-05-1907 en Ciboure; el 24-10-1907 en Chillán[2745].

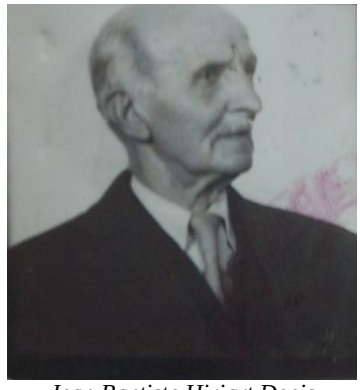

Jean Baptiste Hiriart Denis

En 1893 se cita a Jean Baptiste Hiriart como residente francés, comerciante en Lebu[2746]. Comerciante en Concepción en 1893, calle del Comercio Nº62. Se le cita en 1904 en Chillán[2747]. En 1905 se cita a "Hiriart Hermanos" con Curtiduría en Chillán; suelería en Chillán. En 1925-26 se cita a J.B. Hiriart con Curtiembre y propietario de alumbrado eléctrico en San Carlos. Hijos:

1. Luis Hiriart Bourgeois, n.05-06-1902 Chillán. Periodista. Estudios en el Seminario de Santiago. Tuvo actividades industriales en el ramo de Electricidad con su señor padre en San Carlos y Chillán hasta 1928, y después continuó estas mismas actividades en Santiago. Desde 1934 actuó en el periodismo en El Diario Ilustrado. Redactor destacado por El Diario en la Cámara y desarrolló esas mismas actividades para la United Press. Fundó y organizó la Cía Cinematográfica América Latina Films S. A., con dos millones de capital y de la cual fue Asesor Literario. Rodó su primera película "Tormenta en el Alma", con Mecha Ortiz, libreto de Genaro Prieto, adaptación de la obra Fedora de Victoriano Sardou. Como autor teatral el Sr. Hiriart estrenó por la Cía de Lucho Córdoba, "Mi papi es Ministro" y otras. En 1942 fue a Argentina. Socio del Club de la Unión, y Stade Français. Casado con María Munita Lira. Hijos:

a) Rosa Hiriart Munita, c.c. Fernando Altamirano Ortúzar, n.16-12-1925 Santiago, industrial. Con sucesión.
a1) Fernando Altamirano Hiriart, c.c. Pilar Arze Hiriart, (ver Hiriart).

b) Fernando Hiriart Munita.

c) Roberto Tomás Hiriart Munita. Casó com Bernardita Virginia Rourke Ramírez. Padres de:

c1) Felipe Hiriart Rourke, nace 14-05-1963 Santiago[2748]. Casó 09-07-1990 (divorcio 25-08-2008) Santiago[2749] con Andrea Patricia Sánchez Altamirano, nace 09-07-1969. Padres de:

c11) Diego Hiriart Sánchez, nace 19-04-1992 Santiago[2750]. Soltero.
c12) Martin Hiriart Sánchez, nace 05-08-1994 Iquique[2751]. Soltero.

2. Olga Hiriart Bourgeois, n.16-08-1905 Chillán.
3. Jorge Hiriart Bourgeois, n.20-12-1909 San Carlos.

4. Lina Hiriart Bourgeois, nace 08-09-1912 San Carlos.

5. Odette Hiriart Bourgeois, nace 14-06-1916 San Carlos.

II.B. *Pierre Hiriart Denis*, nace 24-03-1867 Saint-Jean-de-Luz.

En 1887 era residente en América. Llamado al servicio militar en el Regimiento N°142 de Infantería. Remiso el 11-06-1889. Cumplió un período de ejercicios en el Regimiento de Infantería N°142 del 7 al 17 de octubre de 1903. El 24-04-1887 residente en Chillán; el 27-04-1903 en Ciboure; el 30-11-1909 en Ciboure[2752].

En 1902 curtidor en Chilán. Casó 1895 San Carlos (testigos: Martin Harosteguy y Emilio Ihitz)[2753] con Julia Bartet Escobar, nace 1874, hija de Edmundo Bartet y María Escobar. Padres de:

[2745] Numéro matricule N°1160. Classe de mobilisation 1892.
[2746] Annuaire, 1893, op. cit.
[2747] Vega, 1904, op. cit.

[2748] Insc. Nº1.658, 1963 Recoleta.
[2749] Insc. Nº1.238, 1990 Las Condes.
[2750] Insc. Nº2.151, 1992 Las Condes.
[2751] Insc. Nº2.780, 1994 Iquique.
[2752] Numéro matricule N°204. Classe de mobilisation 1887.
[2753] Insc. Nº93, 1895 San Carlos.

1. Julia Amelia Hiriart Bartet, nace 08-07-1896 Chillán[2754].

2. María Marta Hiriart Bartet, nace 31-10-1900 San Carlos[2755].

3. Pedro León Hiriart Bartet, nace 31-10-1902 Chillán[2756].

Sin filiar:

1. Pedro Alfonso Hiriart. Casó con Berta Leontina Diaz Benavides, nace 07-10-1920, fallece 06-06-2016 Iquique[2757]. Padres de:

a) Douglas Alfonso Hiriart Díaz, nace 09-03-1949 Iquique[2758]. Con residencia en Iquique. Soltero.

■ HIRIART-URRUTY

Etimología: **(h)iri, idi, (h)ili, uri, uli + arte**: Entre aldeas entre poblados, fincas, pueblos.

I. *Jean Baptiste Hiriart-Urruty*, n. por 1851, fabricante de calzado, domiciliado en la casa *Etchegorria* en Hasparren, c.c. Marie Emma Etchandi, n. por 1859; padres de:

II. *Jeanne (Hortense) Anne Hiriart-Urruty Dechandi*, n.07-11-1886 Hasparren[2759], fallece 04-03-1979 París (7éme) c.c. Jean Pierre (Alexandre) Etcheberry Osacar, (ver Etcheberry).

■ HIRIBARNE

Etimología: **iri + barne, barren + (a)**: En el interior, lo más adentro de la aldea, de la finca, del pueblo. (Casa) en el hueco, en la linde inferior.

I. *Arnaud Hiribarne*, c.c. Jeanne Harriague; padres de:

II. *Jean Hiribarne Harriague*, n.24-09-1774 Hasparren, labrador. Casó 10 pluviose año 12 Hasparren[2760] con Jeanne Etchegaray, n.22-05-1782 Hasparren, hija de Jean Etchegaray y Catherine Samacoitz; padres de:

III.A. *Arnaud Hiribarne Etchegaray*, n. 24/BRU/13 (1804) en la casa *Franchisteguy* de Hasparren[2761]. Fallece 31-03-1870 en la casa *Franchisteguy* de Hasparren[2762]. Casó 24-11-1841 Hasparren con Marie Agorret, n.03-07-1807 St Martin, hija de Jean Agorret, labrador y Gratianne Camino.
Casó con Marie Lacroix, nace 1800. Padres de :

1. *Jeanne Marie Hiribarne Lacroix*, nace 20-08-1857 Hasparren, fallece 03-07-1942, sep. Concepción, c.c. Jean Oranos, (ver Oranos).

III.B. *Jeanne Hiribarne Etchegaray*, n.1806 Hasparren. Casó 12-05-1851 Hasparren[2763] con Michel Etcheberry Berduncès, n.1806 Hasparren, hijo de Dominique Etcheberry, labrador, n. por 1776 y Marie Berduncès, n. por 1783.

III.C. *Martin Hiribarne Etchegaray*, n.22-10-1809 Hasparren, casó 23-11-1841 Hasparren con Dominique Etchebarne, n.27-02-1819 Hasparren, fallece 05-05-1867 Hasparren, hija de Valentin Etchebarne, cordonero y Dominique Ithurbide; padres de:

1. *Marie Hiribarne Etchebarne*, n.16-06-1850 Hasparren, c.c. Martin Hiriart Abadie, (ver Hiriart).

III.D. *Etiennette Hiribarne Etchegaray*, n.20-11-1817 Hasparren, costurera, c.c. Jean Diharce Lacroix, (ver Diharce).

III.E. *Dominique Hiribarne Etchegaray*, n.1823 Hasparren. Casó 24-11-1852 Hasparren[2764] con Marie Etchart Labiaguerre, n. por 1824 Hasparren, hija de Bernard Etchart, labrador y Marie Labiaguerre.

■ HIRIBARREN

Etimología: **iri + barne, barren + (a)**: En el interior, lo mas adentro de la aldea, de la finca, del pueblo. (Casa) en el hueco, en la linde inferior.

FAMILIA 1

I. *Michel Hiribarren*, fallece 02-07-1846 Biriatou. Casó 25-04-1827 Biriatou[2765] con Marie Larrieu, nace 1798. Padres de:

[2754] Insc. N°376, 1896 Chillán..
[2755] Insc. N°328, 1900 San Carlos.
[2756] Insc. N°1483, 1902 Chillán.
[2757] Insc. N°552, 2016 Iquique.
[2758] Insc. N°457, 1949 Iquique.
[2759] Insc. Hasparren.
[2760] Insc. Pág.149 Hasparren.
[2761] Insc. año 1804 Hasparren. AD64 1793-1806 Pág. 294/369.
[2762] Insc. N°39, 1870 Hasparren. AD64 1863-1872 Pág.143/198.
[2763] Insc. Pág. 338 Hasparren.
[2764] Insc. Pág. 344 Hasparren.
[2765] GHFPBAM.

1. *Jean Hiribarren*, (sigue en II.A).

2. *Bernard Hiribarren*, nace 10-04-1828 Biriatou. Labrador, dueño de la casa *Mouniart* de Biriatou, fallece 27-12-1898 Biriatou. Casó 26-02-1862 Biriatou con Jeanne Aprendisteguy, nace 07-07-1845 Biratou, hija de Jean Aprendisteguy, fallece 15-10-1855 Urrugne y Marie Batz, fallece 09-05-1860 Biriatou. Padres de:

a) *Charles Hiribarren*, nace 29-01-1863 Biriatou[2766].

En 1883 era estudiante eclesiástico en Biriatou. Eximido del servicio militar. Ingresó a la Orden Mayor el 04-06-1887[2767].

b) *Marie Hiribarren*, nace 1864 Biriatou[2768].
c) *Christine Hiribarren*, nace 1866 Biriatou[2769].
d) *Jeannette Hiribarren*, nace 1869 Biriatou[2770].

e) *Joseph Hiribarren*, nace 25-11-1871 Biriatou[2771]. Labrador, domiciliado en Biriatou.

En 1891 era agricultor en Biriatou. Llamado al servicio militar en el Regimiento N°57 de Infantería. Recibió Certificado de buena conducta. Llamado con la Movilización General del 01-08-1914. Llegó el 05-03-1915 al Regimiento N°140 de Infantería territorial. Regresó a su hogar el 11-09-1917 como agricultor en Biriatou. Combatió contra Alemania del 05-03-1915 al 11-09-1917[2772].

f) Marie Hiribarren, nace 1874 Biriatou[2773].
g) Jean Baptiste Hiribarren, nace 1878 Biriatou[2774].

h) *Pierre Hiribarren Aprendisteguy*, n.30-11-1880 Biriatou[2775].

En 1900 era agricultor en Biriatou. Llamado al servicio militar. Llamado con la Movilización General del 01-08-1914. Se le asignó una pensión temporal en Bayonne el 10-05-1920 por "*sequelle de paralise célebrale droite*". En 1924 recibe una pensión de invalidez [2776].

i) *Marie Louise Hiribarren Aprendisteguy*, n.08-01-1884 en la casa *Mouniart* de Biriatou[2777]. Testigos: Jean Hiribarre, 47 años, Félix Bonnet, instructor, de 35 años, ambos domiciliados en Biriatou. Fallecida en 1961, sep. Lebu, c.c. Jean Larroulet Harismendy, (ver Larroulet).

3. *Jean Hiribarren*, nace 1836 Biriatou[2778].
4. *Jeannette Hiribarren*, nace 1838 Biriatou[2779].

II.A *Jean Hiribarren*, nace 20-03-1826 Biriatou. Casó primero con Sallaberry. Casó 03-03-1862 Biriatou[2780] con Marie-Christine Gueldi, nace 24-07-1842 Irun (España), fallecida antes de 1885, hija de Jean Gueldi, de 70 años y Gabrielle Miranda, fallece 20-11-1844 Irun. En 1885 residentes en Biriatou. Padres de:

1. *Marie Hiribarren*, nace 1864 Biriatou[2781].
2. *Jean Baptiste Hiribarren*, (sigue en III).

3. *Bernard Hiribarren*, nace 24-07-1867 Biriatou[2782].

En 1887 era empleado en Hendaye. Llamado al servicio militar en el Regimiento N°53 de Infantería. Llamado con la Movilización General del 01-08-1914. Reformado N°2 por la comisión especial de Bayonne por "*Manifestations rhumatiemales chroniques*". El 22-11-1917 recibió una asignación especial como agente de aduanas[2783].

4. *Marie Hiribarren*, nace 1869 Biriatou[2784].

5. *Bernard Hiribarren*, nace 27-12-1870 Biriatou[2785].

En 1890 era agricultor en Biriatou. Llamado al servicio militar en el Regimiento de Infantería N°34. Recibió un certificado de buena conducta.

[2766] GHFPBAM.
[2767] Numéro matricule N°834. Classe de mobilisation 1883.
[2768] GHFPBAM.
[2769] GHFPBAM.
[2770] GHFPBAM.
[2771] GHFPBAM.
[2772] Numéro matricule N°448. Classe de mobilisation 1891.
[2773] GHFPBAM.
[2774] GHFPBAM.
[2775] Numéro matricule N°594. Classe de mobilisation 1900.
[2776] Numéro matricule N°594. Classe de mobilisation 1900.
[2777] Insc. Nº1, 1884 Biriatou.
[2778] GHFPBAM.
[2779] GHFPBAM.
[2780] GHFPBAM.
[2781] GHFPBAM.
[2782] GHFPBAM.
[2783] Numéro matricule N°138. Classe de mobilisation 1887.
[2784] GHFPBAM.
[2785] GHFPBAM.

Reformado N°2 el 18-04-1901 por "*Bronchite tuberculeuse*". Fallece 03-07-1901 en Biriatou[2786].

6. *Martin Hiribarren*, nace 23-04-1873 Biriatou[2787]. Casó 16-06-1902 Biriatou[2788] con Ladislaa Euphémie Oyarzabal, nace 03-09-1870 Oyarzun (España), residente en Béhobie, hija de José-María Oyarzabal, labrador de 69 años y Françoise Esponsa, fallecida 07-04-1893 Oyarzun (España).

En 1893 era agricultor en Biriatou. Llamado al servicio militar en el Regimiento de Infanteria N°53. Recibió Certificado de Buena Conducta. Llamado con la Movilización General del 01-08-1914- Combatió contra Alemania del 03-10-1914 al 24-11-1917. Transferido a Correos y Telégrafos en calidad de cartero en Béhobie el 24-11-1917[2789].

7. *Marguerite Hiribarren*, nace 1875 Biriatou[2790].
8. *Elisabeth Hiribarren*, nace 1876 Biriatou[2791].
9. *Marie-Louise Hiribarren*, nace 1879 Biriatou[2792].
10. *Etienne Hiribarren*, nace 1880 Biriatou[2793].

III. *Jean Baptiste Hiribarren*, nace 08-10-1865 Biriatou[2794]. Dueño de hospedaje en Biriatou, domiciliado en la casa *Contrastenia* de Biriatou. Fallece antes de 1921. Casó con Francisca (Rita) Teresa Oyarçabal, nacida por 1865, dueña de casa, fallecida antes 1921. Con descendencia:

En 1885 era agricultor en Biriatou. Llamado al servicio militar en el Regimiento N°18 de Infantería. Pasó a la reserva el 22-09-1887[2795].

V.A. *Jean Hiribarren Oyharçabal*, n.10-02-1893 en Biriatou[2796].

En 1913 era comerciante en Biriatou. Llamado al servicio militar en el Regimiento N°14 de Artillería. Asignado a la Artillería a Caballlo en extremo oriente el 12-11-1915. Herido el 11-11-1916. Evacuado el 12-11-1916. Propuesto para una pensión de Tercera clase el 17-07-1917 por "*amputation de cuisse droite a l´union du 1/3 inférieur at du 1/3 moyen (blessure par éclat d´obus)"*. Combatió contra Alemania del 06-09-1914 al 10-11-1917. Citado al Orden el 20-01-1922 Condecorado "*Médaille Militaire*". Herido gravemente el 11-11-1916. Condecorado "*Croix de Guerre*". Promovido "*Officier Légion d´Honneur*" el 03-08-1954[2797].

Participó en la guerra de 1914. El General Petain le dio la Legión de Honor y en la 2ª Guerra, siendo Alcalde de Biriatou (pueblito fronterizo con España) se dedicó a contrabandear espías hacia el neutral vecino país, obteniendo mas tarde un hermoso diploma en agradecimiento del pueblo norteamericano firmado por su Presidente Dwight D. Eisenhower Ex-Comandante en Jefe de las Fuerzas Aliadas. No vino a Chile. Soltero.

V.B. *Bernard Hiribarren Oyarçabal*, nace 04-02-1896 en la casa *Contrestenia* de Biriatou[2798]. Fueron testigos: Felix Bonnet, profesor de 47 años y Antoine Marie Zubialde, trabajador de 36 años, ambos domiciliados en Biriatou[2799]. Fallecido 14-08-1985 Yerbas Buenas[2800].

En 1916 era agricultor en Biriatou. Llamado al servicio militar en el Regimiento N°15 de Dragones. Incorporado el 10-04-1915. Brigadier el 05-06-1919. Recibió Certificado de buena conducta. Asignado a la Reserva en el Reg. N°10 de Húsares el 01-06-1921. Pasó a la Reserva el 04-12-1939. Padre de 4 hijos. Combatió contra Alemania del 10-04-1915 al 09-11-1919. Llamado al Orden "*Excellent tireur d´une bravure et d´un allant extraordinaire s´est refait sans compter pendant les journées du 17 et 18 juillet pour prendre sous le feu de sa piéce des mitrailleuses*" Condecorado "*Croix de Guerre étoile d´argent*". El 05-11-1919 residente en Lebu; el 09-03-1920 en Los Alamos; el 15-05-1925 en Cañete; el 27-02-1931 en Bayonne Villa Berhi Esco; el 29-04-1933 en Los Alamos donde Pierre Eyheramendy[2801].

Llegó a Chile en 1919. Se inició en la firma "Harismendy, Larroulet y Cía" en Lebu y Antiquina, luego se dedicó a la agricultura explotando algunos fundos en Los Alamos y en Cañete. Explotó la Hacienda "La Flor", en Yerbas Buenas, de 470 cuadras. Hizo toda la campaña de la

[2786] Numéro matricule N°942. Classe de mobilisation 1890.
[2787] GHFPBAM.
[2788] GHFPBAM.
[2789] Numéro matricule N°1672. Classe de mobilisation 1893.
[2790] GHFPBAM.
[2791] GHFPBAM.
[2792] GHFPBAM.
[2793] GHFPBAM.
[2794] Numéro matricule N°695. Classe de mobilisation 1885.
[2795] Numéro matricule N°695. Classe de mobilisation 1885.
[2796] Numéro matricule N°2048. Classe de mobilisation 1913.
[2797] Numéro matricule N°2048. Classe de mobilisation 1913.
[2798] Consulado. Insc. N°2, 1896 Biriatou. AD641893-1900 pág.16/39.
[2799] Insc. 1896 Biriatou.
[2800] Insc. N°16, 1985 Yerbas Buenas. www.geneafrance.com
[2801] Numéro matricule N°1694. Classe de mobilisation 1916.

guerra de 1914-18, y fue condecorado por el Gobierno francés con la Cruz de Guerra.

Casó 29-11-1930 Biriatou[2802] con Gracy Eyheramendy Larroulet, (ver Eyheramendy). Testigos de matrimonio: Bernard Hiribarren, jubilado en Guéthary, tío del esposo, Michel Harismendy, sin profesión, domiciliado en Bayonne, tío de la esposa. Hijos:

Bernard Hiribarren

Gracy Eyheramendy

1. Juan Alberto Hiribarren Eyheramendy, nace 16-09-1931 Bayonne[2803], fallece 12-09-2004 Santiago[2804]. Casó 11-02-1963 Linares[2805] con María Luciana Taricco Sanino, nace 29-10-1946 Santiago[2806], hija de Héctor Taricco Salazar y María Catalina Sanino Crocco. Alcalde de Yerbas Buenas en diciembre de 1998. Hijos:

Juan Alberto Hiribarren Eyheramendy

"El progreso no consiste en aniquilar hoy el ayer, sino, al revés, en conservar aquella esencia del ayer que tuvo la virtud de crear ese hoy mejor", con esta frase del filósofo español José Ortega y Gasset, los yerbabueninos recuerda al ex alcalde don Juan Hiribarren Eyheramendy, por ser quien la acuñó como carta de presentación de nuestra comuna histórica. Los invitamos en esta cápsula a recuperar, desde distintas fuentes, la figura de este personaje en la historia yerbabuenina.

Nació el 16 de septiembre de 1931, hijo de Don Bernardo Hiribarren Oyarcabal y doña Gracy Eyheramendy Larroulet. Es recordado en la comuna por siempre tener un "…trato cordial, de mucho respeto y preocupación hacia los habitantes de su comuna y también a los funcionarios municipales" recuerda María Elba Gálvez Moreno, ex directora del Museo Histórico de Yerbas Buenas, quién en sus memorias aporta antecedentes de su gestión edilicia y otras acciones que sitúan a don Juan como un personaje relevado por la comunidad y destacado en la colección fotográfica de nuestro Museo.

Durante la realización del taller de memoria en el Museo, fueron innumerables lo recuerdos y relatos que surgieron en torno a su figura, pero sin duda todos apuntaban a retratarlo así: "Es de las pocas personas que cuando uno dice es un caballero uno se acuerda de Juan Hiribarren, era un señor amable, no le encontraba defecto."

Desde la fundación de la Municipalidad de Yerbas Buenas en 1894 se sucedieron 47 periodos edilicios, de los cuales 5 correspondieron a la administración de don Juan Hiribarren. En este rol

[2802] Insc. 1930 Biriatou. Insc. N°250, 1964 Recoleta.
[2803] Insc.N°2.486, 1949 Recoleta.
[2804] Insc.N°305, 2004 Vitacura.
[2805] Insc.N°3, 1963 Linares.
[2806] Insc.N°2.336, 1946 Recoleta.

es recordado por toda la comunidad como "…uno de los alcaldes que más ayudó a la gente de Yerbas Buenas, se dio cuenta de lo que más necesitábamos." Siempre mostró un acercamiento real a las necesidades de los habitantes de la comuna "...él cuando fue alcalde me apoyó. Él mandó a unas personas de acá de Yerbas Buenas para que fuéramos a Quinamávida a buscar crin, porque yo sé hacer ese trabajo, y en eso comencé a trabajar yo, porque quedé con cuatro hijos. Él, todos los meses me mandaba a dejar mercadería a mi casa, porque yo quedé con los brazos cruzados después de la muerte de mi marido, sin tener nada… él fue muy bueno conmigo... Tengo muy lindos recuerdos de él."
Gracias a las gestiones edilicias de don Juan se logró conservar las características fundacionales propias y auténticas del estilo colonial de Yerbas Buenas, ya que por Decreto Alcaldicio, de su periodo, no se puede alterar la infraestructura colonial tradicional del pueblo, lo que ha permitido mantenerla a lo largo del tiempo.
"En ese tiempo se acuñó la frase con la que se identifica Yerbas Buenas, que dice: el progreso no consiste en aniquilar hoy el ayer, sino al revés, conservar esa esencia del ayer que puede crear un hoy mejor. Él era muy amante de las tradiciones, se conservaron las casas con tejas por él, él luchó para que los árboles no se cortaran, los castaños, por él se conserva Yerbas Buenas como está. Si no los habitantes la hubiesen cambiado qué tiempo, él hizo todas las gestiones para declarar zona típica los corredores y su entorno."

Los 5 periodos en que fue alcalde, comprendieron los años 1960-1963; 1963-1967; 1982-1988; 1992-1996 y 1996-2000. Sin duda años en los que se definieron aspectos trascendentales en relación a la conservación del patrimonio yerbabuenino, que hoy nos posiciona como comuna histórica.
Nuestra ex directora, la señora María Elba Gálvez Moreno, en su libro "Yerbas Buenas: Un encuentro con nuestra historia", recuerda de don Juan Hiribarren:
"Llegó a la Municipalidad en 1960 a los 29 años de edad, se mantuvo a la cabeza de esta tierra huasa por varios períodos como Alcalde, pero además, desempeñó una gran trayectoria pública ocupando diversos cargos, a través de los cuales consolidó su vocación y el amor a su tierra.
Don Juan fue un gran Padre, amigo irremplazable, afectuoso y sabio consejero, muchos que le conocieron lo recuerdan como un hombre que sabía perdonar, que en su esencia era muy altruista, en fin, un amigo de todos; niños, jóvenes y ancianos. Preocupado por los más necesitados, se ganó siempre el respeto y el afecto de todo el mundo que lo rodeaba.
Su ejemplo de vida fue el mejor legado para su familia y para toda la gente que lo conoció. Su inesperada partida, ocurre abruptamente, un 12 de septiembre del 2004, mes de la Patria, donde surge con más fervor el ambiente de chilenidad y tradición que enlutó nuestros corazones y nos hizo llorar su partida. Todos sus amigos y parientes, se citaron en el recinto de la Medialuna municipal de Yerbas Buenas para despedir al ex Alcalde y al actual Concejal de Yerbas Buenas, debido a la gran cantidad de gente que llegó a la misa se decidió cambiar el lugar desde la Parroquia Santa Cruz hacia el inmueble antes mencionado, donde se instalaron cerca de 500 sillas hasta la entrada del recinto que está al lado del Museo Histórico, donde se instaló la gran multitud. Miles de personas asistieron a los funerales del ex alcalde de Yerbas Buenas. No cabe duda que su partida nos dejó una huella profunda y marcada, no solamente a nosotros sino a todos aquellos que tuvieron la suerte de estar a su lado y conocer a un huaso de verdad.
En esa oportunidad distintas personas rindieron su sentido homenaje al extinto; autoridades, amigos y Alcalde. Respecto a su deceso repentino, nadie se imaginó este terrible desenlace, él había ido por una simple operación a Santiago y no volvió jamás con vida. Dejando una gran tristeza en el alma de sus coterráneos y amigos."
Con estas sentidas palabras queremos dar término a nuestra cápsula de la semana, donde claramente queda expreso el cariño y el afecto que genera la figura de don Juan Hiribarren, pero también el agradecimiento hacia la persona generosa que fue en vida. Por último recordar las palabras de su hijo homónimo, durante el funeral de su padre, quien dijo que nunca debemos olvidar a quien un día nos tendió la mano, y que nuestra gratitud no sólo debe ser demostrada en el momento del gesto, sino por siempre.Esta cápsula de la memoria rinde ese homenaje y ese reconocimiento[2807].

a) Marie Gracy Hiribarren Taricco, nace 13-09-1965 Santiago[2808]. Casó 12-05-2008 Santiago[2809]. con Eloy Ramón Estévez Fernández, nace 22-06-1949 Santiago, hijo de Eloy Estevez Valis, chileno y Josefina Fernández V., chilena. Empleado. Socio del Estadio Español de Santiago. Hijo:

[2807] Gálvez Moreno, María Elba. Yerbas Buenas: Un encuentro con nuestra historia. 2000..
[2808] Insc. N°2.797, 1965 Recoleta.
[2809] Insc. N°228, 2008 La Reina.

a1) Eloy Ignacio Estevez Hiribarren.

b) Marie (Odette) Hiribarren Taricco, nace 24-01-1967 Santiago[2810]. Casó con Juan Pablo Lasserre Fishman, (ver Lasserre).

c) Marie Michele Hiribarren Taricco, nace 27-06-1968 Linares[2811]. Casó 01-07-1989 Yerbas Buenas[2812] con Francisco José Donoso Armas, nace 23-02-1963.

d) María Teresa Hiribarren Taricco, nace 15-10-1969 Linares[2813]. Casó 15-09-2001 Yerbas Buenas[2814] con José Luis Salvador Arce Becker, nace 07-08-1968.

e) Juan Gerardo Hiribarren Taricco, nace 25-11-1976 Linares[2815]. Casó 25-10-2008 Yerbas Buenas[2816] con Gladys Graciela Prieto Hettich, nace 20-03-1978.

2. Pedro (Luis) Hiribarren Eyheramendy, nace 22-10-1933 Los Alamos[2817]. Agricultor en el fundo "La Flor" en Linares. Casó 31-12-1957 San Fernando con Hilda Rita Bouchon Sepúlveda, nace 09-04-1937 San Fernando[2818], hija de Antonio Bouchon e Hilda Sepúlveda. Hijos:

a) Luis Bernardo Hiribarren Bouchon, nace 12-04-1959 Santiago[2819]. Casó 06-01-1982 Viña del Mar[2820] con María Catalina de la Santísima Trinidad Purcell Mena, nace 12-06-1960.

b) Pedro Antonio Hiribarren Bouchon, nace 13-11-1960 San Fernando[2821]. Casó 25-04-1986 Santiago[2822] con Cecilia Lucía Gabriela Cardoen Quintana, nace 03-11-1962.

c) Gabriel Alberto Hiribarren Bouchon.

d) Cristián Enrique Hiribarren Bouchon, nace 25-07-1964 San Fernando[2823]. Soltero.

e) Juan Pablo Hiribarren Bouchon, nace 28-08-1971 Santiago[2824]. Casó 15-05-1997 Santiago[2825] con Paula Rodríguez Campusano, nace 19-05-1972.

3. Roberto Hiribarren Eyheramendy, nace 27-03-1935 Los Alamos[2826]. Casó 13-03-1964 Santiago[2827] con María Soledad Godoy Reyes, nace 06-05-1943. Hijos:

a) Marie Nicole Hiribarren Godoy, nace 26-02-1965 Santiago[2828]. Casó 14-07-2008 Santiago[2829] con Patricio Enrique Ulloa Maturana, nace 22-06-1958.

b) Roberto Hiribarren Godoy, nace 08-10-1966 Santiago[2830]. Casó 01-07-1993 Santiago[2831] con María Soledad Vicencio Voiserat, nace 27-09-1971.

c) Marielle Hiribarren Godoy, nace 30-08-1968 Santiago[2832]. Casó 22-04-1991 Santiago[2833] con José Manuel Silva Benavente, nace 09-02-1964.

4. Marie Odette Hiribarren Eyheramendy, nace 13-03-1939 Los Alamos[2834], fallece 12-08-2009 Linares[2835]. Casó 26-02-1960 Yerbas Buenas[2836] con Patricio Antonino Toro Hevia, nace 05-09-1936. Hijos:

a) Juan Patricio Toro Hiribarren, nace 07-01-1961 Santiago[2837]. Casó 07-01-1997 Talca[2838] con María Catalina Cepeda Donoso, nace 18-01-1971.

b) Eduardo José Toro Hiribarren, nace 25-05-1962 Santiago[2839]. Casó 22-03-1997 Linares[2840] con Nuria Isabel Armente Segu, nace 02-10-1970.

c) Mauricio Andrés Toro Hiribarren, nace 02-12-1964 Casó 14-10-1993 Santiago[2841] con María Paz Benavente Pereira, nace 26-09-1970.

[2810] Consulado.
[2811] Insc. N°481, 1968 Linares.
[2812] Insc. N°56, 1989 Yerbas Buenas.
[2813] Insc. N°2.627, 1969 Linares.
[2814] Insc. N°48, 2001 Yerbas Buenas.
[2815] Insc. N°2, 1977 Linares.
[2816] Insc. N°39, 2008 Yerbas Buenas.
[2817] Insc. N°548, 1967 Recoleta.
[2818] Insc. N°350, 1937 San Fernando.
[2819] Insc. N°1.337, 1959 Recoleta.
[2820] Insc. N°22, 1982 Viña del Mar.
[2821] Insc. N°1.645, 1960 San Fernando.
[2822] Insc. N°467, 1986 Providencia.
[2823] Insc. N°1.233, 1964 San Fernando.
[2824] Insc. N°1.818, 1971 Recoleta.
[2825] Insc. N°571, 1997 Las Condes.
[2826] Insc. N°49, 1935 Los Alamos.
[2827] Insc. N°41, 1964 Providencia.
[2828] Insc. N°847, 1965 Recoleta.
[2829] Insc. N°397, 2008 Vitacura.
[2830] Insc. N°3.233, 1966 Recoleta.
[2831] Insc. N°1.202, 1993 Las Condes.
[2832] Insc. N°955, 1969 Recoleta.
[2833] Insc. N°754, 1991 Las Condes.
[2834] Insc. N°45, 1939 Los Alamos.
[2835] Insc. N°521, 2009 Linares.
[2836] Insc. N°11, 1960 Yerbas Buenas.
[2837] Insc. N°616, 1961 Recoleta.
[2838] Insc. N°16, 1997 Talca.
[2839] Insc. N°2.193, 1962 Recoleta.
[2840] Insc. N°116, 1997 Linares.
[2841] Insc. N°1.848, 1993 Las Condes.

d) María Cecilia Toro Hiribarren, nace 04-01-1971 Santiago[2842]. Caó 02-03-1996 Linares[2843] con Marcelo Eduardo Mardones Martin, nace 06-12-1963.

V.C. *Sauveur Hiribarren Oyarçabal*, nace 13-01-1901 en Biriatou.

En 1921 era chofer de autos en Biriatou. En 1923 Eximido del servicio militar por tuberculosis[2844].

V.D. *Marie Thérese Hiribarren Oyarçabal*. Casó con Román Lizarazu Lecuona. En 1934 era peón, del reemplazo de 1929, Caja Recluta de San Sebastián[2845]. Padres de :

a) Francisco Lizarazu Hiribarren, nace 03-09-1951 Santiago[2846]. Casó 03-07-1987 Curacaví[2847] con Ximena Viviana Díaz Feliú, nace 08-10-1964.

b) María Cristina Lizarazu Hiribarren, nace 06-02-1954 Santiago[2848]. Con residencia en Curacaví. Soltera.

c) Miguel Ramón Lizarazu Hiribarren, nace 12-05-1958 Curacaví[2849]. Soltero.

d) Bernardo Lizarazu Hiribarren, nace 01-01-1961 Curacaví[2850]. Con residencia en Curacaví. Soltero.

FAMILIA 2

I. *Jean-Janvier Hiribarren*, fallece antes de 1886, c.c. Marianne Houet. En 1886 residentes en Saint-Jean-de-Luz. Padres de:

II.A *Marcel Hiribarren Houet*, n.05-04-1864 Ciboure.

En 1883 era alumno de la escuela de Bellas artes en saint-Jean-de-Luz. Llamado al servicio militar en el Regimiento N°24 de Artillería. Recibió un Certificado de buena conducta. El 05-06-1890 empleado en la compañías de Ferrocarriles del oeste. El 20-10-1889 en Paris ; Ingeniero de ferrocarriles en Tohang Jan Bien (China)[2851].

II.B *Amédée Hiribarren Houet*, n.12-04-1866 Ciboure[2852].

En 1886 era practicante en Chile. Llamado al servicio militar en el Regimiento N°83 de Infantería. Remiso el 20-05-1888. El 01-09-1898 residente en Temuco; el 30-06-1906 en Ciboure; el 22-11-1906 en Lautaro; el 16-06-1909 en Ciboure, Place de l´Eglise[2853].

Se le cita en 1893 como residente francés, empleado de comercio en la casa "Lacroix & Salaberry" en Lautaro[2854].

FAMILIA 3

I. *Pierre Hiribarren*, c.c. Marie Bidegain. En 1914 residentes en Ascain. Padres de :

II. *Emile Bertrand Hiribarren*, nace 08-12-1894 Saint Esteben.

En 1914 era contador en Traiguén (Chile). Llamado al servicio militar en el Regimiento N°12 de Infantería. Cabo el 21-06-1915. Sargento el 09-07-1916. Recibió un Certificado de buena conducta. Pasó al Regimiento de Infantería N°144 el 01-01-1924. Enviado a su hogar el 25-07-1919 y se retira a Concepción. Llamado a la actividad por medidas de tensión políticas el 27-08-1939. Enviado a su hogar el 21-11-1939. El 31-07-1939 residente en 89 rue Gambetta en Saint-Jean-de-Luz. Combatió contra Alemania del 27-10-1914 al 10-08-1919. Citado al Orden el 09-09-1917 "*A toujours fait preuve du plus grand allant pendant la progression,. A été volontaire pour tenir un poste trés délicat dans la tranchée de Sapigneul et a engagé avec surcis des combats á la grenade au cours de plusieurs contre-attaque ennemies*". Citado al Orden el 28-01-1917 "*Excellent sous-officer courrageux et dévoué, volontaire pour les missions perilleuses du cours d´une patrouille difficile a eu un de ses hommes tué a ses côtés. A pris une belle revancha le lendemain en abattant de sa propre main un patrouilleu ennemie qu´il lui était imposible de faire prisionnier. Posséde un ascendant remarcable sus ses hommes qu´il*

[2842] Insc. N°149, 1971 Recoleta.
[2843] Insc. N°125, 1996 Linares.
[2844] Numéro matricule N°1694. Classe de mobilisation 1921.
[2845] Boletín Oficial del Estado- 1 marzo 1938, Núm.496.
[2846] Insc. N°161, 1969 Moneda.
[2847] Insc. N°78, 1987 Curacaví.
[2848] Insc. N°186, 1970 Moneda.
[2849] Insc. N°78, 1959 Curacaví.
[2850] Insc. N°80, 1961 Curacaví.
[2851] Numéro matricule N°1451. Classe de mobilisation 1883.
[2852] Numéro matricule N°764. Classe de mobilisation 1886.
[2853] Numéro matricule N°764. Classe de mobilisation 1886.
[2854] Annuaire, 1893, op. cit.

entraine par son exemple". Condecorado "*Croix de guerre, étoile de bronze*"[2855].

■ HIRIGOYEN

Etimología: **(h)iri, uri + goi, goin, goien**: Arriba del pueblo, de la ciudad; pueblo en lo alto.

FAMILIA 1

I. *Martin Hirigoyen*, natural de Arcangues, fallece 11-06-1809 Arcangues, hijo de Arnaud Hirigoyen y Marie Dufau. Casado con Gracieuse Salagoity, fall. 15-12-1843 Arcangues; padres de:

II. *Martin Hirigoyen Salagoity*, nace 01-07-1801 Arcangues, fallece 30-03-1882 Arcangues. Casado 29-01-1839 Bassussary con Marie Coyrat, fall. 03-10-1881 Bassussary, hija de Jean Coyrat, fall. 10-08-1826 Bassussary y Marie Bortayre (Borthayre), fall. 06-11-1842 Bassussary; padres de:

III. *Alexandre dit Jean Baptiste Hirigoyen Coyrat*, n.08-11-1841 Bassussary, fallece 25-04-1913 en el molino « *Xopolo* » de Ustaritz, fue molinero en Ustaritz. Casó 22-11-1875 Bayonne con Françoise Dousdebes, n.24-10-1854 Bayonne, fall. 09-12-1933 Ustaritz, hija de Michel Dousdebes, n.02-02-1821 Bayonne, fall. 13-02-1891 Bayonne, casado 26-11-1849 Bayonne con Catherine Vignau, n.10-02-1827 Saint-Esprit (Bayonne), fall. 10-08-1863 Bayonne. Con sucesión.

Nieta paterna de Dominique Dousdebes, n.22-09-1791 Bayonne, fall. 30-08-1876 Bayonne, casó 20-01-1818 Bayonne con Marguerite Lassus, n.02-10-1796 Bayonne, fall. 12-06-1879 Bayonne.
Nieta materna de Jean Vignau, casado 31-10-1822 Saint-Esprit con Etiennette Milox, n.24-10-1799 Saint-Esprit.

Jean Baptiste Hirigoyen, compró el molino *Chopoloko Ihara*, en 1875, ubicado en el barrio Bourg en Ustaritz. Este molino dejó de tener actividad después del fallecimiento de sus propietarios Emile y Ferdinand Hirigoyen, hijos de Baptiste[2856].

IV.A. *Michel Hirigoyen Dousdebes*, n.13-12-1876 Ustaritz[2857]. Casó con Hélène Sarhy Alçuyet, (ver Sarhy). Padres de:

En 1896 era vendedor en Concepción. Llamado al servicio militar en la Sección N°18 de "commis". Incorporado el 16-01-1899 Sargento el 25-04-1901. Recibió Certificado de buena conducta. Reformado el 15-10-1906 en Bayonne por "*mutilation de la main droite*". Llamado con la Movilización General del 01-08-1914. Asignado al Reg. N°142 de Infantería. Transferido al N°14 de Artillería el 04-09-1918. Enviado a su hogar el 09-04-1919. El 22-04-1919 residente en Ustaritz[2858].

Marthe Hirigoyen

1. *Jean Hirigoyen Sarhy*, sin descendencia. Tuvo una buena situación en París. Tenía un espíritu muy ingenioso y una gran habilidad manual. Se dice que reparó en su juventud la nariz de la estatua del monumento a los muertos de Ustaritz, destrozado por un niño.

2. *Marie Thérèse Hirigoyen Sarhy*, c.c. Alphonse Jarrillon. Hijo:
a) Louis Jarrillon Hirigoyen, quien vive en Saint Roman sur Melle.

3. *Pepito Hirigoyen Sarhy*, sin descendencia.

4. *Marie (Marthe) Isabelle Hirigoyen Sarhy*, n.24-11-1914 Ustaritz, comerciante y luego profesora. Domiciliada en el fundo "La Macarena" en Tinguiririca.

IV.B. *Martin (Joseph) Hirigoyen Dousdebes*, n.07-06-1878 en el molino *Chopolo* del barrio Bourg de Ustaritz[2859]. Testigos: Martin Saint Martin, de 44 años, guardia y Félix Verchere, de 31 años, pintor, ambos domiciliados en Ustaritz.
Falleció 06-11-1970 Santiago, a la edad de 92 años.

En 1898 era molinero en Ustaritz. Llamado al servicio militar en el Regimiento N°14 de

[2855] Numéro matricule N°1999. Classe de mobilisation 1914.
[2856] Duhart, Michel, op. cit.
[2857] Numéro matricule N°553. Classe de mobilisation 1896.
[2858] Numéro matricule N°553. Classe de mobilisation 1896.
[2859] Insc. Nº26, 1878 Ustaritz.

Artillería. Recibió Certificado de buena conducta Llamado con la Movilización General del 01-08-1914. Remiso el 20-02-1915. Reformado por "*syphilis nerveux*" el 10-08-1915 por el Cónsul de Francia en Chile. El 30-03-1906 residente en Bayonne; el 06-06-1907 en calle San Diego 1380, Santiago; el 25-07-1907 en calle San Diego 1376 en Santiago[2860].

Hizo sus estudios en Colegio Saint Bernard en Bayonne, donde se recibió de Ingeniero Civil, especializándose en Hidráulica y Fuerza Motriz. Llegó a Chile en 1907, ingresando a la firma "Martinot y Delgeon" donde actuó durante 18 años en la instalación de Molinos y de Turbinas. Independizado, ejecutó numerosos e importantes trabajos relacionados con su profesión; entre éstos los de Agua Potable y Alcantarillado de los puertos de Llolleo y San Antonio y varios otros de hidráulica y construcciones de canales de regadío. Su especialidad fue siempre la aplicación mecánica del aire para ventilaciones; transportes, neumáticos y secadores en general.

Por inscripción del año 1924 en Santiago, doña Catalina Trintantena viuda de Ravidat otorgó testamento ante el Notario Abraham del Río el 17-11-1922. Instituyó por sus herederos universales a don José Hirigoyen Dousdedes y a su mujer doña María Teresa Sarhy, domiciliados en la ciudad de Santiago, calle de Herrera Nº508, y a falta de estos a los hijos del mismo matrimonio[2861].

Alrededor de 1930, fue copropietario de un molino en la localidad de El Monte en sociedad con la familia Jara. Fue socio de la Maestranza "Delgeon e Hirigoyen"[2862], uno de los más importantes establecimientos de fundición existentes en Santiago. Fue fundado este establecimiento el año de 1901 por la firma "Martinot y Delgeon" hasta el año de 1911 en que se disuelve esa sociedad y el establecimiento pasa a ser propiedad de la firma "Delgeon e Hirigoyen" - más tarde Christian y Vacher - en Av. Portales Nº 3184 en Santiago[2863]. Se dedicaban a realizar instalaciones y montajes para empresas, principalmente molinos.
También entre 1931 y 1932 estuvo a cargo de la construcción del molino IDEAL en la calle Independencia.

Socio Nº310 del Centro Vasco de Santiago, ingresó el 01-11-1923. Se le cita en 1923 casado con domicilio en La Cisterna en Santiago.
Casó 07-08-1905 Ustaritz con Marie-Thérèse Sarhy Alçuyet, (ver Sarhy). Hijos[2864]:

1. Alexandre-Edouard Hirigoyen Sarhy, n.15-01-1907 Bayonne[2865]. Estudios en Francia en la escuela de Negocios de Bordeaux. Industrial en el ramo de reparación de maquinaria agrícola e industrial. Fábrica soldaduras y electrodos. Llegó a Chile en 1925. Residente en Santiago[2866]. Casado 16-03-1935 Santiago con Raquel Quiroga Fierro, n.17-07-1907 Los Andes. Sin descendencia.

Alexandre-Edouard Hirigoyen Sarhy

2. Françoise Madeleine Hirigoyen Sarhy, n.16-02-1909 Santiago, fallece Santiago. Soltera.

3. Elena Juana Hirigoyen Sarhy, nace 12-01-1911 Santiago[2867], fall. Santiago. Casó con Alfonso Moreira Arriagada. Hijos:

a) María Teresa Moreira Hirigoyen, n.08-10-1935 Santiago, c.c. Héctor Varela.

b) Carmen Mireya Moreira Hirigoyen, nace 11-07-1938 Santiago[2868]. Casó 27-03-1961 Santiago[2869] con Patricio Alberto Mayo Correa, nace 01-06-1935. Hijos:

b1) Patricio Rafael Mayo Moreira, nace 15-01-1962 Santiago[2870], ingeniero civil. Casó 05-12-1986

[2860] Numéro matricule N°1369. Classe de mobilisation 1898.
[2861] Insc. Nº 2582, 26-04-1924 Santiago. Testamento.
[2862] La Molinería, industria dificil y tentadora.
[2863] Escobar, Aníbal. Anuario de la Colonia Francesa de Chile 1925-26.

[2864] Antecedentes proporcionados por el Sr. Carlos José Hirigoyen García.
[2865] Consulado.
[2866] Registres des Conseils de révision.
[2867] Insc. Nº 569, 1911 Portales.
[2868] Insc. Nº2.198, 1938 Portales.
[2869] Insc. Nº21, 1961 Las Condes.
[2870] Insc. Nº336, 1962 Recoleta.

Santiago[2871] con María Francisca González Wallace, nace 11-10-1962. Hijos:
b11) Josefa Mayo González
b12) Patricio Mayo González
b13) Francisca Mayo González

b2) Ignacio José Mayo Moreira, nace 11-03-1964 Santiago[2872], ingeniero comercial. Casó 01-08-1987 Santiago[2873] con Paula Noemí González Aguirre, nace 06-03-1965. Hijos:
b21) José Ignacio Mayo González
b22) Isidora Mayo González
b23) Antonia Mayo González
b24) José Tomás Mayo González

b3) Bernardita María Mayo Moreira, nace 16-09-1965 Santiago[2874]. Casó 31-10-1989 Santiago[2875] con Javier Vergara Fischer, nace 17-12-1964, abogado. Hijos:
b31) Elisa Vergara Mayo
b32) Sofía Vergara Mayo
b33) Javier Vergara Mayo
b34) Luz María Vergara Mayo
b35) Tomás Vergara Mayo

b4) Alfonso Andrés Mayo Moreira, nace 15-03-1967 Santiago[2876]. Ingeniero comercial. Casó 14-08-1993 (divorcio 28-09-2011) Santiago[2877] con María Catalina Eyzaguirre Castillo, nace 17-08-1970. Hijos:
b41) Raimundo Mayo Eyzaguirre
b42) Clemente Mayo Eyzaguirre
b43) Alfonso Mayo Eyzaguirre

b5) Constanza Mayo Moreira, nace 05-07-1972 Santiago[2878]. Artista escultora. Casó 21-12-2000 Santiago[2879] con Rodrigo Alfonso Moreno Schmidt, nace 21-09-1971, artista escultor. Hijos:
b51) José Ramón Moreno Mayo
b52) Inés Moreno Mayo

4. Emilia Georgina Hirigoyen Sarhy, nace 10-08-1912 Santiago, fallece 10-12-1913 Santiago[2880].

5. Marie Arlette Hirigoyen Sarhy, nace 26-06-1917 Santiago, fallece Santiago. Casó con Hilton Meskus, dominicano. Vivió en Washington DC, USA. Sin descendencia.

6. Marie Rénée Hirigoyen Sarhy, nace 14-10-1921 Santiago, fallece 24-04-2018 Santiago[2881]. Casó 18-12-1946 Santiago[2882] con Marcial Mora Wackenhut, nace 30-04-1921. Hijos:

a) Marcial José Mora Hirigoyen, nace 26-09-1947 Santiago[2883]. Casó 28-02-1973 Santiago[2884] con Solange Covos Brüggen, nace 16-07-1950. Padres de 3 hijos.

b) Fernando Mora Hirigoyen, nace 21-11-1948 Santiago, fallece 1976.

7. Roberto Hirigoyen Sarhy, nace 07-06-1923 Santiago, fallece 08-03-1988 Santiago[2885]. Estudios en los Hermanos Maristas de Santiago, Universidad de Chile y Escuela de Aviación.
Casó 02-09-1950 Talca[2886] con Raquel Carlota Florinda García Merino, nace 11-12-1928 Iquique[2887], hija de Carlos García Robinson y Rejina Merino.
Roberto Hirigoyen tuvo una destacada participación en el desarrollo de la aviación comercial chilena habiéndose desempeñado en distintas funciones en Lan Chile entre los años 1944 y 1966, cuando dejó la Empresa siendo Gerente Comercial de la misma. En el año 1946 se trasladó a Buenos Aires donde le correspondió abrir comercialmente la ruta aérea Santiago-Buenos Aires y establecer y dirigir la Agencia de Lan Chile en esa capital.
Entre 1967 y 1987 trabajó en Ladeco, primero como Gerente Comercial y luego como Gerente General, donde lideró la fuerte expansión e internacionalización de esa empresa en los años 70. Hijos:

a) Carlos José Hirigoyen García, nace 27-07-1951 Santiago[2888]. Casó 12-08-1977 Santiago[2889] con Beatriz Eliana Pérez Silva, nace 22-05-1954. Padres de:

[2871] Insc. Nº1.996, 1986 Las Condes.
[2872] Insc. Nº871, 1964 Recoleta.
[2873] Insc. Nº1.289, 1987 Las Condes.
[2874] Insc. Nº2.248, 1965 Recoleta.
[2875] Insc. Nº2.070, 1989 Las Condes.
[2876] Insc. Nº804, 1967 Recoleta.
[2877] Insc. Nº1.447, 1993 Las Condes.
[2878] Insc. Nº1.652, 1972 Recoleta.
[2879] Insc. Nº667, 2000 Vitacura.
[2880] Insc. Nº4164, 1913 Portales.
[2881] Insc. Nº220, 2018 Vitacura.
[2882] Insc. Nº1.360, 1946 Portales.
[2883] Insc. Nº1.767, 1947 San Isidro.
[2884] Insc. Nº232, 1973 Las Condes.
[2885] Insc. Nº289, 1988 Providencia.
[2886] Insc. Nº17, 1950 Talca.
[2887] Insc. Nº1.711, 1928 Iquique.
[2888] Insc. Nº1.464, 1951 Recoleta.
[2889] Insc. Nº482, 1977 Providencia.

a1) Carolina María Hirigoyen Pérez, nace 24-09-1981 Santiago[2890]. Casó 05-03-2010 Santiago[2891] con Juan Pablo Saavedra Correa, nace 26-09-1979.
a2) Rodrigo José Hirigoyen Pérez, nace 25-10-1984 Santiago[2892]. Casó 02-12-2011 Santiago[2893] con María Francisca Urroz Richards, nace 24-03-1986.
a3) Daniela María Hirigoyen Pérez, nace 12-09-1986 Santiago[2894]. Casó 26-07-2013 Santiago[2895] con Víctor Javier Ignacio de Jesús Oportus Hernández, nace 08-05-1986.

b) María Magdalena Hirigoyen García, nace 21-10-1952 Santiago[2896]. Casó 06-09-1974 Santiago[2897] con Jorge Alejandro Rojas Carvajal, nace 17-03-1952 Santiago[2898], hijo de Jorge Rafael Rojas Rojas y Ema Luisa Carvajal Jorquera. Padres de:

b1) Ignacio Rojas Hirigoyen, nace 12-04-1975 Santiago[2899]. Casó 11-04-2015 San Antonio[2900] con Daniela Caterina Rosenberg Pruzzo, nace 22-02-1985.
b2) Nicolás Rojas Hirigoyen,
b3) Francisca Magdalena Rojas Hirigoyen, nace 13-02-1980 Santiago[2901]. Casó con Olivier Haritçalde Wiegold, (ver Haritçalde).
b4) Alejandro Roberto Rojas Hirigoyen, nace 10-09-1989 Santiago[2902]. Casó 06-07-2015 Santiago[2903] con Fernanda Isabel Cavada Díaz, nace 28-01-1989.

c) Marcela Raquel Hirigoyen García, nace 05-10-1954 Santiago[2904]. Casó 17-12-1984 Santiago[2905] con Vasco Enrique Larraechea Loeser, nace 01-12-1949 Santiago[2906], hijo de Vasco Larraechea Herrera y Berta Gladys Loeser Guzmán. Padres de:

c1) Ignacia María Larraechea Irigoyen, nace 05-11-1985 Santiago[2907]. Casó 04-11-2016 Bogotá, Cundinamarca, Colombia[2908] con Juan Eliseo Perdono Arciniegas, nace 20-03-1984.
c2) Roberto Eduardo Larraechea Irigoyen, nace 03-02-1987 La Serena[2909]. Casó 21-03-2016 Santiago[2910] con María Josefina Marshall de la Maza, nace 10-05-1988.
c3) Felipe Joaquín Larraechea Irigoyen, nace 07-08-1990 La Serena[2911]. Casó 01-10-2018 Santiago[2912] con Natalia Rosenblit Rivera, nace 17-09-1990.

d) Mariana del Carmen Hirigoyen García, nacida 12-07-1959 Santiago[2913]. Casada 28-01-1981 Santiago[2914] con Ricardo Ernesto Sepúlveda Urzúa, nace 04-09-1957, fallece 17-02-1992 Antofagasta, hijo de Basilio Sepúlveda Medel y de María Isabel Urzúa Gabler: nieto paterno de Basilio Sepúlveda Sanhueza y de María Medel Faúndez; nieto materno de Avelino Urzúa Castro y de Matilde Isabel Gabler Neumann. Padres de[2915]:

d1) Ricardo José Sepúlveda Hirigoyen, nace 25-02-1982 Santiago[2916]. Casado 16-04-2009 Santiago[2917] con María Luisa Navarro Cruz, nace 12-07-1983, hija de Manuel José Navarro Vial y de María Luisa Cruz Vial. Padres de:
d11) Domingo Sepúlveda Navarro.

d2) Javiera Paz Sepúlveda Hirigoyen, nace 13-06-1983 Santiago[2918]. Casada 17-07-2008 Santiago[2919]. con Jaime Sebastián Larrain Boetsch, nace 27-07-1982, hijo de Jaime Larrain Doggenweiller y de María Angélica Boetsch Fernández. Padres de:
d21) Florencia Larrain Sepúlveda
d22) Ana Larrain Sepúlveda
d23) Paz Larrain Sepúlveda

d3) Camila Andrea Sepúlveda Hirigoyen, nace 07-05-1986 Santiago[2920]. Soltera.

d4) Paula Magdalena Sepúlveda Hirigoyen, nace 18-03-1991 Santiago[2921]. Casada 15-05-2019

[2890] Insc. Nº4.721, 1981 Las Condes.
[2891] Insc. Nº208, 2010 Las Condes.
[2892] Insc. Nº5.348, 1984 Las Condes.
[2893] Insc. Nº1.081, 2011 Las Condes.
[2894] Insc. Nº4.655, 1986 Las Condes.
[2895] Insc. Nº555, 2013 Las Condes.
[2896] Insc. Nº2.344, 1952 Recoleta.
[2897] Insc. Nº685, 1974 Providencia.
[2898] Insc. Nº1.435, 1952 San Miguel.
[2899] Insc. Nº1.823, 1975 Las Condes.
[2900] Insc. Nº145, 2015 San Antonio.
[2901] Insc. Nº783, 1980 Las Condes.
[2902] Insc. Nº5.673, 1989 Las Condes.
[2903] Insc. Nº2, 2015 Vitacura.
[2904] Insc. Nº2.303, 1954 Recoleta.
[2905] Insc. Nº1.100, 1984 Providenca.
[2906] Insc. Nº406, 1950 Portales.
[2907] Insc. N°5.636, 1985 Las Condes.
[2908] Insc. N°399, 2017 Santiago.
[2909] Insc. N°65, 1987 La Serena.
[2910] Insc. N°10, 2016 Providencia.
[2911] Insc. Nº544, 1990 La Serena.
[2912] Insc. N°307, 2018 Lo Barnechea.
[2913] Insc. N°3.673, 1959 Recoleta.
[2914] Insc. N°66, 1981 Providencia.
[2915] Antecedentes proporcionados por Cristóbal Gillet.
[2916] Insc. N°1.133, 1982 Las Condes.
[2917] Insc. N°356, 2009 Las Condes.
[2918] Insc. N°2.912, 1983 Las Condes.
[2919] Insc. N°571, 2008 Las Condes.
[2920] Insc. N°2.297, 1986 Las Condes.
[2921] Insc. N°1.659, 1991 Las Condes.

Santiago[2922] con José Agustín Ovalle Vicuña, nace 28-02-1987, Santiago, hijo de Cristián José Ovalle Irarrázaval y de María Soledad Vicuña Ruiz-Tagle.

IV.C. *Bernard Emile Hirigoyen Dousdebes*, nace 02-06-1882 Ustaritz[2923], fallece 22-06-1965 Ustaritz. Casó 21-02-1916 Ustaritz con Ketty Descorps, nace 1892, fallece 1976, hija de Charles Descorps y Marie-Louise Russac. Quien administró el molino. Hijos:

En 1902 era molinero en Ustaritz. Llamado al servicio militar en el Regimiento N°14 de Artillería. Recibió una prórroga indeterminada desde el 12-01-1915 para trabajar en comercio de harina de Castagnet, Larroulet et Hirigoyen en Ustaritz[2924].

1. André Hirigoyen Descorps, sin descendencia.

2. Jacques Hirigoyen Descorps, c.c. Fabienne Loustau. Hijos:
a) Frank Hirigoyen Loustau, militar, casado con 3 hijos.
b) Pascale Hirigoyen Loustau, c.c. J.P. Devertain, padres de 3 hijos.
c) Jean Jacques Hirigoyen Loustau, casado, padre de 2 hijos.

IV.D. *Ferdinand Hirigoyen Dousdebes*, nace 24-01-1885 en la casa "*Chopolo*" de Ustaritz[2925]. Fallece el 08-07-1978 Biarritz. Fue Alcalde de Biarritz (1929/1941 y 1944/1945). Conseiller Général des Basses-Pyrénées (1934-1940). Casó 20-12-1875 Paris con Marie Renée Overholthaus, nace 1883, fallece 1963. Hijo:

En 1905 era profesor en Paris. Llamado al servicio militar en el Regimiento N°49 de Infantería. Subteniente de reserva el 25-03-1908. Llamado con la Movilización General del 01-08-1914. Nombrado Capitán el 20-09-1918. Enviado a su hogar el 12-04-1919. Herido por estallido de un obus el 11-04-1916. Combatió contra Alemania del 02-08-1914 al 11-04-1919. Citado el 17-04-1919. Condecorado "*Croix de Guerre*"[2926].

1. Miguel Hirigoyen, fallecido.

FAMILIA 2

I. *Martin Hirigoyen*, fallece 18-02-1878 Mendionde, c.c. Gracianne Ainciboure, fallecida 12-03-1873 Mendionde; padres de:

II.A *Saint-Martin Hirigoyen Ainciboure*, nace 19-02-1850 Mendionde, agricultor. Casó 16-06-1880 Espelette[2927] con Véronique Véronique Carriat, nace 08-03-1859 Espelette, fallece 07-12-1912 Mendionde, hija de Jean Carriat, nace 1827 y Laurence Teillery, fallecida 10-10-1876 Espelette. Padres de :

III. *Jean Baptiste Hirigoyen Carriat*, nace 13-12-1882 Mendionde. Casó 29-07-1912 Aïnhoa[2928] con Marie-Thérèse Etchepare, nace 01-07-1883 Mendionde, hija de Pierre Etchepare, fallece 11-02-1893 Mendionde, c.c. Marianne Héguy, nace 1846; padres de:

En 1902 era agricultor en Mendionde. Llamado al servicio militar en el Regimiento de Infantería N°18. Enrolado voluntario. Recibió un Certificado de buena conducta. Llamado con la Movilización General del 01-08-1914 en el Regimiento de Infantería N°142. Remiso el 07-04-1916. El 23-11-1910 residente en Chile; el 02-04-1911 en Talca; el 28-07-1912 en Mendionde; el 15-06-1912 en Mendionde; el 10-09-1912 en Talca[2929].

1. Adrien Marie Hirigoyen Etchepare, nace 29-10-1913 San Fabián[2930]. Agricultor en San Carlos. Residente en Valparaíso[2931]. Luego empleado donde "Fagalde & Hirigoyen" en Valparaíso.

2. María Teresa Hirigoyen Etchepare, n.08-08-1915 San Carlos. Casó con Herbert Schellhorn Hoelfer. Padres de:

a) Cecilia Gladis Hildegard Schellhorn Hirigoyen, nace 10-11-1939 San Carlos[2932]. Casó 29-12-1964 Temuco[2933] con Adolfo Wilfred Torrejón Straube, nace 01-02-1939.
b) María Teresa Schellhorn Hirigoyen, nace 18-09-1942 San Carlos[2934]. Casó 14-05-1968 Puente

[2922] Insc. N°462, 2019 Vitacura.
[2923] Numéro matricule N°810. Classe de mobilisation 1902.
[2924] Numéro matricule N°810. Classe de mobilisation 1902.
[2925] Numéro matricule N°1707. Classe de mobilisation 1905.
[2926] Numéro matricule N°1707. Classe de mobilisation 1905.
[2927] Insc. N°3, 1880 Espelette. AD64 1879-1882 pág.7/23.
[2928] GHFPBAM.
[2929] Numéro matricule N°1075. Classe de mobilisation 1900.
[2930] Consulado.
[2931] Registres des Conseils de révision.
[2932] Insc. N°1.126, 1939 San Carlos.
[2933] Insc. N°675, 1964 Temuco.
[2934] Insc. N°1.089, 1942 San Carlos.

Alto[2935] con Pedro José Félix Olavarría Aranguren, nace 12-04-1944.
c) Juan Ricardo Schellhorn Hirigoyen, nace 04-05-1944 San Carlos[2936]. Casó 17-02-1971 Viña del Mar[2937] con Raquel María Bernardita de Lourdes Ossa Vicuña, nace 20-08-1947.
d) Gisela Patricia Schellhorn Hirigoyen, nace 16-12-1952 Temuco[2938]. Soltera.

3. René Joseph Hirigoyen Etchepare, n.30-05-1918 San Carlos.

4. Claire Gisela Hirigoyen Etchepare, n.09-04-1923 San Carlos[2939]. Casó 24-05-1944 San Carlos[2940] con Oscar Justo Pastor Uribe Parra, nace 22-12-1918 San Carlos[2941], fallece 25-09-2003 Chillán[2942], hijo de Luis Uribe y Lucila Rosa Parra. Padres de:

a) Juan Carlos Uribe Hirigoyen, nace 03-03-1945 San Carlos[2943]. Casó 15-11-1978 Paris, Francia[2944] con María Liliana Aranda Haro, nace 14-04-1958.

b) María Verónica Uribe Hirigoyen, nace 07-06-1946 San Carlos[2945]. Casó 15-03-1968 San Carlos[2946] con Juan Jorge Fernando Friedl Bañares, nace 29-08-1945.

II.B. *Dominique Irigoyen Aincibourе*, nacido por 1851, labrador en Mendionde. Casó 15-10-1878 Larressore[2947] con Catherine Hiriart Duhart, nace 17-12-1855 en la casa *Jaureguia* de Larressore[2948], domiciliada en Larressore, hija de Jean Hiriart, n. por 1805, labrador domiciliado en Larressore y Marie Duhart, n. por 1821, labradora, domiciliada en Larressore.
Testigos del matrimonio: Raphaël Heguy, médico de 37 años, Pascal Babaguy, labrador de 27 años, Pierre Larre, labrador de 52 años, Saint Martin Hirigoyen, curtidor de 28 años, hermano del esposo, los tres primeros domiciliados en Mendionde y el cuarto en Hasparren. Hijos:

III.A. *Jean Baptiste Hirigoyen Hiriart*, nacido 13-07-1879 en Larressore[2949]. Labrador en Larressore.

En 1899 era agricultor en Larressore. Combatió contra Alemania del 15-05-1917 al 29-11-1917[2950].

III.B. *Marie Hirigoyen Hiriart*, nace 06-08-1880 en la casa *Jaureguia* en Larressore[2951]. Testigos: Isidore Alzuget, propietario de 63 años y Jean Baptiste Carresson, instructor de 24 años. Fallece 1958 Larressore. Casada con Bertrand Fagalde Oxarango, (ver Fagalde).

III.C. *Dominique Auguste Irigoyen Hiriart*, nacido 29-08-1881 Larressore[2952]. Labrador domiciliado en Larressore.

En 1901 era agricultor en Larressore. Combatió contra Alemania del 16-05-1917 al 02-03-1918[2953].

III.D. *(Joseph) Sauveur Hirigoyen Hiriart*, nace 08-04-1883 Larressore[2954], fallece 20-05-1963 Valparaíso, sep. Cementerio Nº1 Valparaíso.

En 1903 era vendedor agrícola en Hendaye. Llamado al servicio militar en el Regimiento N°49 de Infantería. Remiso el 01-06-1901. Llamado con la Movilización General del 01-08-1914. Asignado al Reg. N°18 de Infantería en Pau el 02-09-1915. Transferido al Reg. N°49 de Infantería el 19-03-1916. Reformado el 07-10-1916 por "*Bronchite chronique*". Combatió contra Alemania del 26-08-1914 al 07-10-1916, El 13-01-1914 residente en Valparaíso; el 01-09-1914 regresa a Francia por algunos meses; en octubre de 1916 residente en Valparaíso[2955].

Sus estudios los hizo en el Seminario de Larressore. Sus primeras actividades comerciales fueron de proveedor del Ejército Francés en compañía de su padre y hermanos en Bayonne. Llegó a Chile en agosto de 1904. Vino a Valparaíso y trabajó con Fagalde Hnos., y en 1914 se asoció a la firma, quedando la razón social "Fagalde Hnos. y Cía." en calle Victoria Nº611 en Valparaíso. En 1919 quedó la firma: Fagalde, Hirigoyen por retiro de uno de los socios. Dos años más tarde queda definitivamente con el nombre "Fagalde, Hirigoyen y Cía. Ltda." Perteneció al Círculo Francés,

[2935] Insc. N°266, 1968 Puente Alto.
[2936] Insc. N°482, 1944 San Carlos.
[2937] Insc. N°191, 1971 Viña del Mar.
[2938] Insc. N°3.630, 1952 Temuco.
[2939] Insc. N°1.192, 1923 San Carlos.
[2940] Insc. N°91, 1944 San Carlos.
[2941] Insc. N°45, 1918 San Carlos.
[2942] Insc. N°310, 2003 Chillán.
[2943] Insc. N°277, 1945 San Carlos.
[2944] Insc. N°367, 1979 Recoleta.
[2945] Insc. N°711, 1946 San Carlos.
[2946] Insc. N°63, 1968 San Carlos.
[2947] Insc. Nº4, 1878 Larressore.
[2948] Insc. N°20, 1855 Larressore. AD64 1689-1890 Pág.1481/1948.

[2949] Numéro matricule N°2412. Classe de mobilisation 1899.
[2950] Numéro matricule N°2412. Classe de mobilisation 1899.
[2951] Insc. Nº6, 1880 Larressore.
[2952] Numéro matricule N°2475. Classe de mobilisation 1901.
[2953] Numéro matricule N°2475. Classe de mobilisation 1901.
[2954] Numéro matricule N°914. Classe de mobilisation 1903.
[2955] Numéro matricule N°914. Classe de mobilisation 1903.

Tesorero de la Cámara Francesa de Comercio de Valparaíso, Sociedad de Beneficencia Francesa, a la 5ª Compañía de Bomberos, a la Liga Patriótica de Poilus. Director de la Cía. de seguros "La Vasconia"[2956].

Joseph Hirigoyen Hiriart

En 1925-26 se cita a la firma "Fagalde e Hirigoyen" con Fábrica de Calzado en calle Victoria Nº 615-625 en Valparaíso[2957].
Domiciliado en Av. Brasil Nº1468, depto 62, Valparaíso. Casó 08-02-1919 Quilpué con (Claire) Marie Celhay Pagola, (ver Celhay). Padres de:

Joseph Hirigoyen

Claire Celhay

1. María Luisa Hirigoyen Celhay, nace 15-02-1920 Valparaíso. Casó con Carlos Federico Moukarzel Moukarzel; padres de[2958]:

a) María Teresa de Lourdes Moukarzel Hirigoyen, nace 30-07-1949 Valparaíso[2959]. Casó 03-04-1970 Santiago[2960] con Carlos Adolfo Pastene Beytia, nace 31-12-1945, empresario. Radicados en Santiago. Hijos:

a1) Cristián Andrés Pastene Moukarzel, nace 04-09-1971 Santiago[2961]. Casó 08-10-1999 Santiago[2962] con María Fernanda Martínez Zapata, nace 30-05-1974. Hija:
a11) Sofía Pastene Martínez.

a2) Rodrigo Ignacio Pastene Moukarzel, nace 03-07-1973 Santiago[2963]. Casó 26-03-1999 Santiago[2964] con Paula Greene González, nace 23-12-1975. Padres de:
a21) Clarita Pastene Greene.
a22) Catalina Trinidad Pastene Greene.

2. André Dominique Hirigoyen Celhay, n.09-09-1921 Valparaíso, fallece 22-10-1942 Santiago, sep. Cementerio Nº1 Valparaíso. Sin descendencia.

3. Jorge Augusto Hirigoyen Celhay, nace 09-12-1926 Valparaíso[2965], fallece 24-02-2002 Valparaíso[2966], sep. Cementerio Nº1 Valparaíso. Casó con Josefina Rivas Romero. Padres de:

a) Jorge Rolando Hirigoyen Rivas, nace 14-08-1956 Valparaíso[2967]. Casó 18-03-1981 Viña del Mar[2968] con María Inés Martini Tritini, nace 31-01-1959. Padres de:
a1) Nicole Hirigoyen Martini, nace 22-11-1984 Viña del Mar[2969]. Soltera.

b) José Andrés Hirigoyen Rivas.

c) Jacqueline Hirigoyen Rivas, nace 24-01-1959 Valparaíso[2970]. Casó 23-02-1987 Valparaíso[2971] con Juan Bucovich Valle, nace 18-05-1947. Padres de:
c1) Militza Bucovich Hirigoyen, nace 19-07-1988 Santiago[2972]. Casó 13-12-2019 Colina[2973] con José Rafael Campino García-Huidobro, nace 23-01-1986.

[2956] Navarro, op. cit.
[2957] Escobar, Aníbal. Anuario de la Colonia Francesa de Chile 1925-26.
[2958] Antecedentes proporcionados por Maite Moukarzel Hirigoyen.
[2959] Insc. N°1.055, 1949 El Puerto.
[2960] Insc. N°28, 1970 Providencia.
[2961] Insc. N°2.646, 1971 Providencia.
[2962] Insc. N°1.065, 1999 Las Condes.
[2963] Insc. N°2.990, 1973 Providencia.
[2964] Insc. N°365, 1999 Las Condes.
[2965] Insc. N°3.328, 1926 El Almendral.
[2966] Insc. N°341, 2002 Valparaíso.
[2967] Insc. N°1.530, 1956 El Puerto.
[2968] Insc. N°103, 1981 Viña del Mar.
[2969] Insc. N°2.098, 1984 Viña del Mar.
[2970] Insc. N°384, 1959 El Puerto.
[2971] Insc. N°172, 1987 El Puerto.
[2972] Insc. N°4.454, 1988 Las Condes.
[2973] Insc. N°378, 2019 Colina.

c2) Vesna Bucovich Hirigoyen, nace 21-09-1989 Santiago[2974]. Casó 10-01-2015 Santiago[2975] con Felipe Andrés Jamett Gallardo, nace 02-10-1983.
c3) Katarina Bucovich Hirigoyen, nace 24-05-1994 Santiago[2976]. Soltera.

FAMILIA 3

I. *Jean-Pierre Hirigoyen*, fallecido antes de 1897, c.c. Marie Salla, fallecida antes de 1897. Con domicilio legal en Espelette. Padres de:

II. *Grégoire Hirigoyen Salla*, n.25-02-1877 Espelette[2977].

En 1897 era empleado en Valdivia. Llamado al servicio militar. Remiso el 01-06-1899. Nuevamente remiso el 21-02-1910[2978].

FAMILIA 4

I. *Jean Hirigoyen*, nace por 1826, de Saint Jean de Luz, fallece 12-02-1862 Santiago, herrero, de 36 años, nacido en Saint Jean de Luz. Domiciliado en calle Vieja de San Diego en Santiago. Testigo Alphonse Bardeau, corrocero, de 37 años, residente en Santiago, y Jean Couret, pastelero, de 38 años[2979].

Jean Hirigoyen, c.c. Marie Guibers; padres de:

II.A. *Jean Henri Hirigoyen Guibers*, nace 08-03-1858 Santiago[2980]. Empleado de comercio en calle Lillo 19-D. Era conocido del Sr. Alexis Bordeu. Casó 08-09-1875 Santiago con Ana Tronche. En 1903 con domicilio en calle de la Domínica N°231 en Santiago. Padres de:

1. Juliette Hirigoyen Tronche, n.1884 Francia. Casó 11-01-1903 Santiago (testigos: Sabino Cassou Laborie; Eduardo Pernoud Montandon y Alejo Bardeaux Guibert)[2981] con Jorge Guitriot Rousel, nace 1879 Francia, en 1903 era empleado en Santiago, hijo de Felix Guitrot y Amelia Rousel. Con descendencia:

Savin Cassou, nace 01-06-1871 Jurançon, hijo de Pascal Cassou y Catherine Labory. En 1891 residente en Chile[2982].

a) Jorge Enrique Guitriot Hirigoyen, nace 19-10-1903 en calle Romero N°2651 en Santiago. Testigos: Pablo Gauthier y Alberto Jacques[2983].
b) Julieta Elisa Guitriot Hirigoyen, nace 12-01-1907 Santiago[2984].
c) Roberto Félix Guitriot Hirigoyen, nace 1908, fallece 10-04-1908 Santiago[2985].
d) Andrés Gastón Guitriot Hirigoyen, nace 17-11-1910 Santiago[2986].
e) Rafael Antonio Guitriot Hirigoyen, nace 05-05-1913 Santiago, fallece 01-10-1914 Santiago[2987].

2. Paul Henri Hirigoyen Tronche, nace 20-11-1887 Valparaíso[2988]. Empleado de comercio.

Combatió contra Alemania en la Primera Guerra Mundial. Soldado en el Batallón de Artillería (A.O.F.) de Senegaleses. Registrado con el Número de Matricula N°6917 de Bordeaux. Falleció el 22-10-1914 por "accés pernicieux", en Dakar A.O. F Sénégalais[2989].

El "*Accés pernicieux*" es un tipo de neuropaludismo (que compromete el sistema nervioso). Enfermedad transmitida por mosquitos.

3. Luis Alberto Hirigoyen Tronche, nace 02-1889, fallece párvulo de 3 meses el 30-05-1889 Valparaíso. Su padre, Enrique Hirigoyen, empleado de 33 años, con domicilio en Almendro[2990].

4. María Hirigoyen Tronche, nace 06-12-1889 Valparaíso, fallece el 06-12-1889 Valparaíso. Su padre, Enrique Hirigoyen, empleado de 33 años, con domicilio en Almendro[2991].

II.B. *Eugène Hirigoyen*. Se le cita el año 1900 como residente francés en calle Lillo Nº19-D en Santiago.

[2974] Insc. N°6.561, 1989 Las Condes.
[2975] Insc. N°38, 2015 Vitacura.
[2976] Insc. N°4.477, 1994 Las Condes.
[2977] Numéro matricule N°416. Classe de mobilisation 1897.
[2978] Numéro matricule N°416. Classe de mobilisation 1897.
[2979] Insc. No4, 1862 Santiago. Registro Consular Nantes.
[2980] Consulado.
[2981] Consulado.
[2982] Numéro matricule N°1558. Classe de mobilisation 1891.
[2983] Insc. N°3088, 1903 Portales.
[2984] Insc. N°541, 1907 Moneda.
[2985] Insc. N°1199, 1908 Moneda.
[2986] Insc. N°3664, 1910 Portales.
[2987] Insc. N°3129, 1914 Portales.
[2988] Consulado.
[2989] Mémoire des Hommes.
[2990] Insc. N°106, 1889 El Puerto.
[2991] Insc. N°501, 1889 El Puerto.

FAMILIA 5

I. *Martin Hirigoyen*, agricultor, c.c. Marie Coyrat. Domiciliados en Bassussarry. Padres de :

II. *Jean Hirigoyen*, nace 30-01-1848 Bassussarry. En 1880 empleado de hotel, con domicilio en rue Gosse N°6, Bayonne. Casó 01-1877 Bayonne[2992] con Catherine Colet, nace 02-01-1854 Briscous, comerciante, fallecida antes de 1901, hija de Jean Colet y Jeanne Lecumberry. En 1901 residentes en Bayonne. Padres de :

III. *Jean Baptiste Alexandre Hirigoyen Colet*, nace 02-01-1881 Bayonne[2993].

En 1901 era empleado de comercio en Bayonne. Llamado al servicio militar en el Escuadrón N°18 de trenes. Incorporado el 16-11-1902. Recibió un Certificado de buena conducta. Falleció en Bayonne el 09-11-1910. El 22-04-1907 residente en Bayonne y va a residir en Chile; el 28-09-1907 en Los Angeles; el 03-05-1909 en calle Maipú N°7 en Valparaíso[2994].

■ HITTA

Etimología: **Hitte**. Del gascón *hita* (=borne, límite, del latín *ficta*, clavado, plantado)[2995].

I. *Louis Arnaud Hitta*, n.17-03-1927 Hosta[2996]. Panadero. Trabajó donde Ilharreborde. Se enroló como voluntario en la Fuerza Aérea en 1945. Vivió en Osorno. Fallecido en un accidente de aviación el 03-04-1961 Linares, cerro Las Lástimas. Soltero.

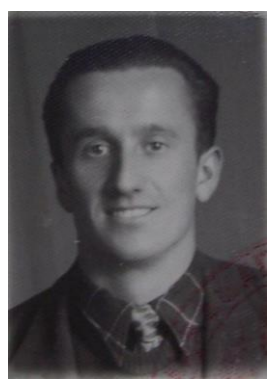

Arnaud Hitta

[2992] Insc. N°15, 1877 Bayonne. AD64 1876-1886 pág.84/909.
[2993] Insc. N°4, 1880 Bayonne. AD64 1873-1882 pág.625/777.
[2994] Numéro matricule N°359. Classe de mobilisation 1901.
[2995] Grosclaude, op. cit.
[2996] Consulado.

■ HITZE

Etimología:
1) i(hi)(a) + (t)z(e), (t)z + (a) :
2) i(t)z + (a) :
3) ihitz + (a) :

1) juncal ;
2) (sitio) acuoso ;
3) (lugar de) rocío.

FAMILIA 1

I. *Joseph Hitze*, nace 12-1813 Tarnos, jubilado de aduanas, domiciliado en Biarritz, c.c. Gracieuse Comus, sin profesión. Padres de:

1. Clément Hitze, cerrajero, nace por 1849. Domiciliado en Biarritz.
2. Jean Baptiste Hitze, agente de aduanas, nace por 1850. Domiciliado en Biarritz.
3. Jean Hitze, (sigue en II).
4. Jean Baptiste Hitze, carpintero, nace por 1860. Domiciliado en Biarritz.

II. *(Jean) Pascal Hitze*, nace 15-04-1857 Ondres (Landes). En 1884 albañil, domiciliado en Biarritz; agente de aduanas. Casó 21-06-1883 Biarritz[2997] con Ysabelle (o Elisabeth) Harismendy Saubaber, (ver Harismendy). En 1905 residentes en Biarritz. En 1914 domiciliado en calle Petricot de Biarritz. Padres de:

1. *Joseph Hitze Harismendy*, nace 08-06-1884 en la casa *Picotenia* de Guéthary[2998].

2. *Etienne Hitze Harismendy*, nace 05-10-1885 en la casa *Picotenia* de Guéthary[2999], fallece 06-07-1934, sep. Yumbel. En la lápida se lee “recuerdos de sus hermanas y tíos”.

En 1905 era vendedor de comercio en Quillón (Chile). Llamado al servicio militar en el Batallón N°27 de Cazadores a pie. Remiso el 03-05-1907. Nuevamente remiso el 04-12-1910. Borrado de la lista de remisos el 05-10-1938[3000].

En 1925-26 se cita a E. Hitze con fábrica de bebidas gaseosas en Yumbel.

[2997] Insc. N°43, 1883 Biarritz.
[2998] Insc. N°8, 1884 Guéthary.
[2999] Insc. N°17, 1885 Guéthary.
[3000] Numéro matricule N°1318. Classe de mobilisation 1905.

3. *Magdeleine Hitze Harismendy*, nace 02-08-1887 en la casa *Picotenia* de Guéthary[3001]. Fallece 09-04-1972 Bayonne[3002].

4. *Jean Baptiste Hitze Harismendy*, nace 14-09-1889 en la casa *Picotenia* de Guéthary[3003]. En 1904 se cita a Jean Hitze en San Carlos[3004].

En 1914 era vendedor viajero residente en Quillón (Chile). Llamado al servicio militar en el Regimiento N°34 de Infantería. Regresó el 03-10-1914. Asignado al Reg. N°123 de Infantería. Cabo el 23-06-1915. Herido el 23-08-1916 en Maurepas. Combatió contra Alemania del 03-10-1914 al 05-11-1916[3005]. Sargento en el 7° Batallón Alpino de Cazadores a pie (formado en 1888). Fallece a la edad de 27 años el 05-11- 1916 en Sally-Saillisel (Somme), muerto por el enemigo durante la Primera Guerra Mundial[3006]. En su ficha SGA se indica domiciliado en Quillón (Chile) [3007].

5. *Marie Hitze Harismendy*, nace 29-09-1891 en la casa *Picotenia* de Guéthary[3008]. Fallecida 19-12-1949 en Biarritz. Casó 30-05-1912 Biarritz con Michel Gimbert, marino, nace 02-04-1885 Lyon.

■ HORMENT

Etimología:

I. *Léon Horment*. Nace por 1810 Tardets Sorholus. Empleado de comercio. El 03 de febrero de 1834 solicitó pasaporte en Bordeaux para viajar a Chile[3009].

■ HOSPITAL

Etimología: **Ospital**. Hospicio, hotel, hospital.

En 1925-26 se cita a *Pedro Hospital* con almacén surtido en Los Angeles.

■ HOURDILLE

Etimología: Apellido gascón. Quizás una forma de *hodilhar*[3010].

I. *Jean Hourdille*, fallace antes de 1911, c.c. Marie Roger. En 1906 residentes en Bayonne Ouest. Padres de:

II.A *Lucien Jean Hourdille Roger*, n.21-02-1888 Bayonne[3011].

En 1906 era representante de comercio en Bayonne. Llamado al servicio militar en el Regimiento N°34 de Infantería. Enroldo voluntario por 3 años el 03-03-1906. Reformado el 30-07-1908 por "*Hernie crurale*". Llamado con la Movilización General del 01-08-1914. Nombrado suboficial el 10-04-1917. Reformado el 29-11-1917 por "*éclat mettalique*". Enviado a su hogar el 21-07-1919. Combatió contra Alemania del 27-11-1914 al 10-10-1918. Herido el 25-05-1916 en Verdun; herido el 04-05-1917 en Craonne. Condecorado "*Croix de Guerre, étoile de bronze*". El 17-04-1913 residente en calle Gallos 251 en Lima (Perú). Condecorado "*Médaille Militaire*" en por decreto el 13-11-1931. Fallece 01-04-1935 Bayonne[3012].

Llegó a Chile antes de 1910. Empleado de comercio en la casa "Haran" en Concepción. Soltero.

II.B *Jean Roger Marie Hourdille Roger*, n.07-02-1890 Bayonne[3013].

En 1911 era comerciante en Bayonne. Combatió contra Alemania del 03-08-1914 al 28-09-1915. Herido el 29-08-1914[3014].

[3001] Insc. N°13, 1887 Guéthary. AD64 p.1009/1457.
[3002] Geneanet.
[3003] Insc. N°12, 1889 Guéthary.
[3004] Vega, 1904, op. cit.
[3005] Numéro matricule N°1291. Classe de mobilisation 1914.
[3006] Rocafort, op. cit., pág. 417.
[3007] Mémorial*GenWeb*
[3008] Insc. N°13, 1891 Guéthary.
[3009] Agard-Lavallé, Francine y Lavallé, Bernard, "*Del Garona al Mapocho: Emigrantes, Comerciantes y Viajeros de Burdeos a Chile (1830-1870)",* Santiago, 2005, p. 54.
[3010] Grosclaude, op. Cit.
[3011] Consulado.
[3012] Numéro matricule N°179. Classe de mobilisation 1905.
[3013] Numéro matricule N°776. Classe de mobilisation 1911.
[3014] Numéro matricule N°776. Classe de mobilisation 1911.

■ HOURTON

Etimología: Apellido gascón. **Fort**. Nombre individual muy extendido en la Edad Media (del latín *fortis*, fuerte). Con el cambio de F- a H-, y con el sufijo *–on*: **Hourton**[3015].

I. *Prosper Hourton*, fallece antes de 1899, c.c. Françoise Aimée Haget. En 1899 residentes en saubusse, comuna de Dax. Padres de :

II. *Jean (Bernard) Narcisse Hourton*, nace 09-12-1879 Saubusse (Landes), fallece 23-09-1949 Santiago. Casó 27-09-1913 Bayonne con Anne Marie Louise (Jeanne) Poisson, (ver Poisson). Padres de:

En 1899 empleado de comercio en América. Llamado al servicio militar. Llamado con la Movilización General del 01-08-1914. Combatió contra Alemania del 14-08-1914 al 06-02-1919. Liberado del servicio militar el 10-11-1928. El 26-02-1910 de viaje en Francia ; el 27-06-1913 residente en Saubusse[3016].

1. *Suzanne Hourton Poisson*, nace 25-07-1914 Bayonne[3017], fallece 28-08-2015 Santiago[3018]. Secretaria de la Legación de Bélgica. Soltera.

2. *(Jean) Alfred Hourton Poisson*, nace 02-07-1917 Bayonne[3019], fallece 03-04-2015 Santiago[3020]. Empleado en Santiago. Residente en Santiago[3021]. Casó 21-11-1956 Santiago[3022] con Matilde Olhagaray Ayhens, (ver Olhagaray). Padres de:

a) Marie Bernadette Marcelle Hourton Olhagaray, nace 30-04-1958 Santiago[3023]. Casó 01-06-2001 Santiago[3024] con Waldo Hernán López Donoso, nace 14-12-1961.

b) Roberto Juan María Hourton Olhagaray, nace 07-10-1960 Santiago[3025]. Casó 28-08-1986 Santiago[3026] con Mónica Susana Cabrera Fredes, nace 28-08-1959. Padres de:

b1) Thomas Robert Hourton Cabrera, nace 22-11-1987 Santiago[3027]. Soltero.
b2) Lucas Hourton Cabrera, nace 18-03-1990 Arica[3028]. Soltero.

c) Marie Odille Hourton Olhagaray, fallece 02-05-1959, sep. Cementerio General de Santiago.

Jean Bernard Hourton

3. *(Albert) Marie Hourton Poisson*, nace 07-06-1919 Bayonne[3029]. Industrial. Domiciliado en Santiago. Socio del Stade Français. Casó 04-08-1945 Saubusse-les-Bains (Landes) con Marie Lucie Soulé Darricau, nace 02-08-1920 Saubusse. Hijos:

a) Enrique Juan María René Hourton Soulé, nace 24-01-1947 Santiago[3030]. Casó con Nelly Gioconda del Carmen Romero Guajardo Padres de :
a1) Chantal Elisabeth Hourton Romero, nace 02-12-1972 Francia[3031]. Soltero.
a2) Jean Paul Alexandre Hourton Romero, nace 01-01-1979 Moka, Isla Mauricio, Francia[3032]. Soltero.

b) Jean Pierre Marie Georges Hourton Soulé, nace 05-02-1948 Santiago.

c) Françoise Hourton Soulé, nace 08-11-1952 Saubusse.

d) Daniel Juan María Hourton Soule, nace 05-08-1961 Santiago[3033]. Soltero.

[3015] Grosclaude, op. cit.
[3016] Numéro matricule N°1580. Classe de mobilisation 1899.
[3017] Consulado.
[3018] Insc. N°1.642, 2015 Providencia.
[3019] Consulado.
[3020] Insc. N°579, 2015 Providencia.
[3021] Registres des Conseils de révision.
[3022] Insc. N°1.174, 1956 Ñuñoa.
[3023] Insc. N°1.421, 1958 Recoleta.
[3024] Insc. N°306, 2001 Providencia.
[3025] Insc. N°3.351, 1960 Recoleta.
[3026] Insc. N°846, 1986 Providencia.
[3027] Insc. N°6.829, 1987 Providencia.
[3028] Insc. N°151, 1990 Arica.
[3029] Consulado.
[3030] Insc. N°1.500, 1947 Providencia.
[3031] Insc. N°3.073, 1990 Recoleta.
[3032] Insc. N°3.965, 1991 Recoleta.
[3033] Insc. N°1.727, 1961 Portales.

Jean Hourton Poisson

Albert Hourton Poisson

4. *André Hourton Poisson*, nace 15-06-1922 Bordeaux, fallece 04-05-2014 Santiago[3034]. Casó 20-03-1954 Valparaíso[3035] con María Inés Mesías Lavarello, nace 26-12-1923. Padres de :

a) Juan Miguel Hourton Mesías, nace 01-03-1955 Valparaíso[3036]. Casó 26-09-1986 Santiago[3037] con María de la Luz Bustamante Valdebenito, nace 03-04-1956. Padres de :
a1) Yves Etienne Hourton Bustamante, nace 18-11-1987 Santiago[3038]. Soltero.
a2) Janine Simone Hourton Bustamante, nace 02-02-1993 Santiago[3039]. Soltera.
a3) Remy Alexis Hourton Bustamante, nace 26-11-1989 Santiago[3040]. Soltero.

b) Carlos Javier Hourton Mesías, nace 02-04-1956 Santiago[3041]. Casó 29-04-1988 (divorcio 18-01-2012) Santiago[3042] con Patricia Liliana Balsells Ribulotta, nace 07-05-1958. Padres de:
b1) Gabriel Hourton Balsells, nace 05-11-1988 Santiago[3043]. Casó 06-10-2017 Cauquenes[3044] con Claudia Giselle Cancino Aravena, nace 21-04-1987.
b2) Nicole Hourton Balsells, nace 13-07-1994 Santiago[3045]. Soltera.

c) Luis Alex Hourton Mesías, nace 27-06-1957 Santiago[3046]. Casó 30-05-1984 Santiago[3047] con María Cristina Núñez Marchant, nace 20-01-1962. Padres de :

c1) Dominique Pascale Hourton Núñez, nace 09-02-1986 Santiago[3048]. Soltera.
c2) Renée Fabienne Hourton Núñez, nace 13-05-1987 Santiago[3049]. Soltera.
c3) Alain André Hourton Núñez, nace 17-11-1984 Santiago[3050]. Casó 25-02-2017 Santiago[3051] con Hiromi Shiozaki, nace 30-07-1986.

d) Marie Claude Hourton Mesías, nace 08-07-1960 Santiago[3052]. Casó con Manuel Antonio Moncada Veloz. Padres de :
d1) Jorge Ignacio Moncada Hourton, nace 04-08-1989 Santiago[3053]. Soltero.

e) Guy Paul Marie Hourton Mesías, nace 08-12-1961 Santiago[3054]. Casó 12-12-1997 Santiago[3055] con Rosemary Louise Nixon, nace 27-06-1968. Radicado en Francia.

André Hourton Poisson

Maurice Hourton Poisson

5. *(Marie-Thérèse) Antoinette Hourton Poisson*, nace 05-08-1923 Bayonne[3056], fallece 05-03-2009 Santiago[3057]. Profesora de francés en Santiago. Casó 30-12-1949 Santiago[3058] con José Arturo Malbrán Vargas, nace 22-12-1922 Santiago, fallece 12-12-2014 Santiago[3059]. Hijos:

a) María Cristina Malbrán Hourton, nace 19-06-1951 Santiago[3060]. Casó 05-04-1974 Santiago[3061] con Guillermo Francisco Julio Sebastián Hope, nace 20-01-1947.

[3034] Insc. N°402, 2014 Ñuñoa.
[3035] Insc. N°231, 1954 El Puerto.
[3036] Insc. N°417, 1955 El Puerto.
[3037] Insc. N°1.761, 1986 Ñuñoa.
[3038] Insc. N°940, 1987 Recoleta.
[3039] Insc. N°675, 1993 Providencia.
[3040] Insc. N°7.212, 1989 Providencia.
[3041] Insc. N°950, 1956 Recoleta.
[3042] Insc. N°817, 1988 Las Condes.
[3043] Insc. N°7.372, 1988 Las Condes.
[3044] Insc. N°89, 2017 Cauquenes.
[3045] Insc. N°5.195, 1994 Las Condes.
[3046] Insc. N°2.034, 1957 Recoleta.
[3047] Insc. N°1.165, 1984 Ñuñoa.
[3048] Insc. N°1.083, 1986 Providencia.
[3049] Insc. N°1.243, 1987 Independencia.
[3050] Insc. N°8.031, 1984 Providencia.
[3051] Insc. N°159, 2017 Ñuñoa.
[3052] Insc. N°2.297, 1960 Recoleta.
[3053] Insc. N°4.744, 1989 Providencia.
[3054] Insc. N°4.088, 1961 Recoleta.
[3055] Insc. N°831, 1997 Providencia.
[3056] Consulado.
[3057] Insc. N°84, 2009 Vitacura.
[3058] Insc. N°463, 1949 Providencia.
[3059] Insc. N°644, 2014 Vitacura.
[3060] Insc. N°2.377, 1951 Providencia.
[3061] Insc. N°350, 1974 Las Condes.

b) Patricia María del Carmen Malbrán Hourton, nace 06-10-1952 Santiago[3062]. Soltera.

c) Mauricio Arturo Malbrán Hourton, nace 27-08-1954 Santiago[3063]. Casó 29-12-1978 Santiago[3064] con Patricia Virginia Vigouroux Cortés, nace 13-02-1956.

d) Felipe Bernardo Malbrán Hourton, nace 19-11-1956 Santiago[3065]. Casó 08-08-1987 Santiago[3066] con Cecilia Inés Carnevali, nace 10-10-1956.

e) María Cecilia Malbrán Hourton, nace 20-03-1958 Santiago[3067]. Casó 02-11-1981 (divorcio 12-11-2008) Santiago[3068] con Renato Edmundo Eulufi Canu, nace 11-04-1947.

f) María Elena Gabriela Malbrán Hourton, nace 15-03-1964 Santiago[3069]. Casó 12-06-1989 Santiago[3070] con Christian Federico von Loebenstein Hufe, nace 26-04-1961.

6. *Georges Hourton Poisson*, nace 27-05-1926 Saubusse, (diócesis de Aire y Dax), fallece 05-12-2011 Santiago[3071]. Condecorado Chevalier de la Légion d´Honneur du Chili (1992).

Recibió la nacionalidad chilena en 1969. Del clero de Santiago. Estudió en el Seminario de Santiago y en la Facultad de Teología de la Universidad Católica de Chile. Licenciado en Teología. Doctor en Filosofía en el Ateneoo "Angelicum" de Roma.
Fue ordenado sacerdote el 24 de septiembre de 1949 en la Catedral de Santiago por el Card. José María Caro, Arzobispo de Santiago.
Fue profesor en la Universidad Católica de Chile y en el Seminario. Fue nombrado Rector del Seminario de Santiago, en 1967. Se desempeñó como párroco de Cristo Crucificado en Santiago y Decano de Renca.

El Papa Pablo VI lo eligió el 15 de Febrero de 1969 Obispo titular de Materiana y Auxiliar de Monseñor Alberto Rencoret, Arzobispo de Puerto Montt. Fue consagrado Obispo el 20 de abril de 1969 en el templo parroquial de La Estampa, en Santiago. Co-consagrantes principales fueron Mons. Emilio Tagle, Arzobispo-Obispo de Valparaíso, y Mons. Carlos González, Obispo de Talca. Su lema episcopal fue: *Evangelizare pauperibus.*

Participó en el II Sínodo de Puerto Montt, en 1969.
El 18 de mayo de 1970 fue designado Administrador Apostólico de Puerto Montt, sede vacante. Tomó posesión del Arzobispado el 22 de ese mes y año. Hizo la Visita *ad limina* en 1974.
El Papa Pablo VI lo designó Obispo auxiliar del Cardenal Raúl Silva Henríquez, Arzobispo de Santiago, el 18 de febrero de 1974. Fue Vicario episcopal zonal en Santiago.
Posteriormente fue elegido Obispo Auxiliar de Temuco. También fue Rector de la Universidad Católica de esa ciudad. Ha desempeñado algunos cargos en el Consejo Episcopal Latinoamericano CELAM.

Monseñor Jorge Hourton Poisson

7. *Maurice Hourton Poisson*, nace 29-10-1927 Saubusse, fallece 15-05-2016 Santiago[3072].

[3062] Insc. N°2.173, 1952 Recoleta.
[3063] Insc. N°2.019, 1954 Recoleta.
[3064] Insc. N°2.596, 1978 Ñuñoa.
[3065] Insc. N°3.516, 1956 Recoleta.
[3066] Insc. N°1.334, 1987 Las Condes.
[3067] Insc. N°976, 1958 Recoleta.
[3068] Insc. N°1.329, 1981 Las Condes.
[3069] Insc. N°814, 1964 Recoleta.
[3070] Insc. N°628, 1989 Providencia.
[3071] Insc. N°2.710, 2011 Providencia.

[3072] Insc. N°896, 2016 Providencia.

Indice de Apellidos Tomo IV

E

Etchepare : 5
Etchepareborde : 31
Etcheto : 32
Etcheverry : 34
Etcheverry (Echeverry) : 91
Etchevers : 92
Etcheveste (Etchebeste) : 106
Exupere : 106
Eyheralde : 107
Eyheramendy : 109
Eyherregaray (Eyheragaray) : 117
Eyzaguirre : 119

F

Fagalde : 122
Fagoaga : 145
Fagonde : 146
Fargeot : 146
Faure : 150
Fautous :151
Favier : 151
Ferey : 152
Fischer : 152
Fontan : 160
Fort : 161
Fouillioux : 161
Fourcade : 166
Franchisteguy : 175
Frois : 176

G

Gabarain : 177
Gachibat : 177
Gaillard : 178
Galçagorry (Galçadet) : 179
Game : 180
Ganderats : 186
Garacotch : 194
Garat : 194
Garategaray : 209
Garay : 210
Garayar : 212
García : 215
Garocoïx (Garicoitz) : 215
Gastambide : 216
Gastellu : 216
Gastigar : 223
Gaucheron : 225
Gauyacq : 226
Gelos : 228
Geneuil : 230
Gerard : 232
Getten : 232
Gil : 233
Gilbert : 233
Godard : 235
Goity :235
Gomez : 237
Gonzalez : 238
Goñi : 238
Gorriateguy : 238
Goulart : 240
Goyeneche : 244
Goyetche : 260
Goyheneche : 261
Gracy : 278
Greciet : 281
Guecamburu : 282
Gueret : 282
Guiard : 283
Guichou : 283
Guimon : 285
Guiresse : 285

H

Habans : 290
Haitzaguerre : 290
Halçartegaray : 291
Halcet : 295
Halty : 295
Hapette : 305
Haquin : 309
Haramberry : 314
Harambillet : 314
Haramboure : 316
Haramburu : 331
Haran : 331
Hardoy : 340
Hargouet : 342
Hargous : 343

Harguindeguy : 353
Harismendy : 354
Harispe : 366
Haristoy : 366
Haritçalde : 372
Harischelar : 375
Harnegaray : 376
Harosteguy : 376
Harriague : 380
Harriet : 381
Harrio : 396
Haurra : 397
Hausseguy : 399
Hayet : 399
Hebrard : 401
Heguilustoy : 403
Heguy : 398
Herriest : 405
Heuty : 406
Hiriart : 410
Hiriart-Urruty : 454
Hiribarne : 454
Hiribarren : 454
Hirigoyen : 461
Hitta : 469
Hitze : 469
Horment : 470
Hospital : 470
Hourdille : 470
Hourton : 471